Gc
929.2
G285g
1641552

M. L.

REYNOLDS HISTORICAL
GENEALOGY COLLECTION

GEN

ALLEN COUNTY PUBLIC LIBRARY

3 1833 03576 7281

Digitized by the Internet Archive
in 2018

https://archive.org/details/lafamilledenicol00gend

LA FAMILLE

DE

NICOLAS GENDRON

Avec la permission de

MONSIEUR LE SUPÉRIEUR

L'ABBÉ P.-S. GENDRON
DU
SÉMINAIRE DE SAINT-HYACINTHE

LA FAMILLE

DE

NICOLAS GENDRON

DICTIONNAIRE GÉNÉALOGIQUE

29.2
285g

SÉMINAIRE DE SAINT-HYACINTHE
SAINT-HYACINTHE, P. Q.
1929

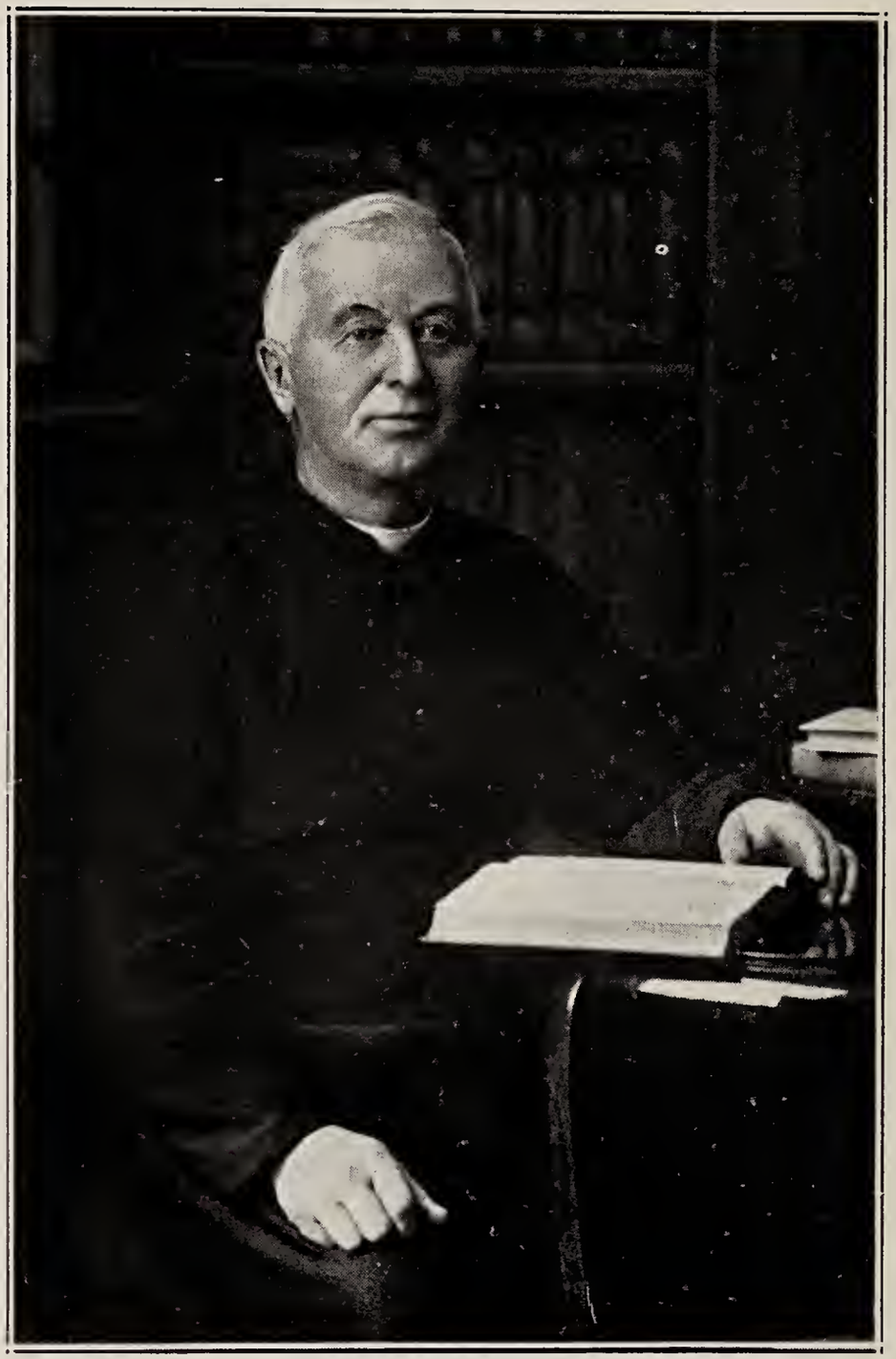

P.-S. GENDRON, PTRE

1641552

Pierre-Samuel Gendron et son épouse : Louise Fournier

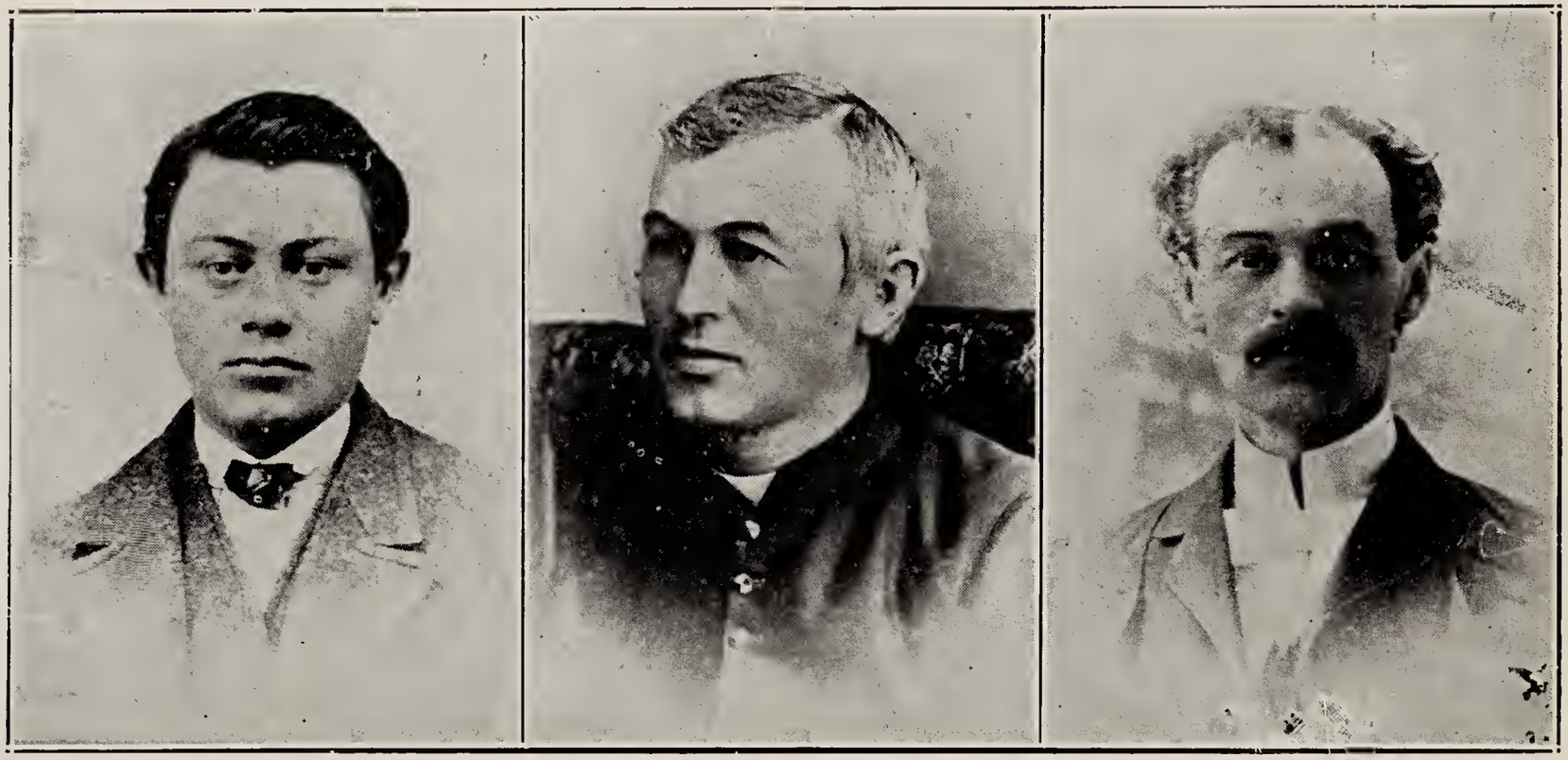

Trois frères : fils de Pierre-Samuel Gendron

L.-Joseph-S. Pierre-Saül L.-A.-Aimé.

Trois soeurs : filles de Pierre-Samuel Gendron

Marie-Louise-Régina

Marie-Louise-Célima

Dame Jules Huot,
Marie-Adéline

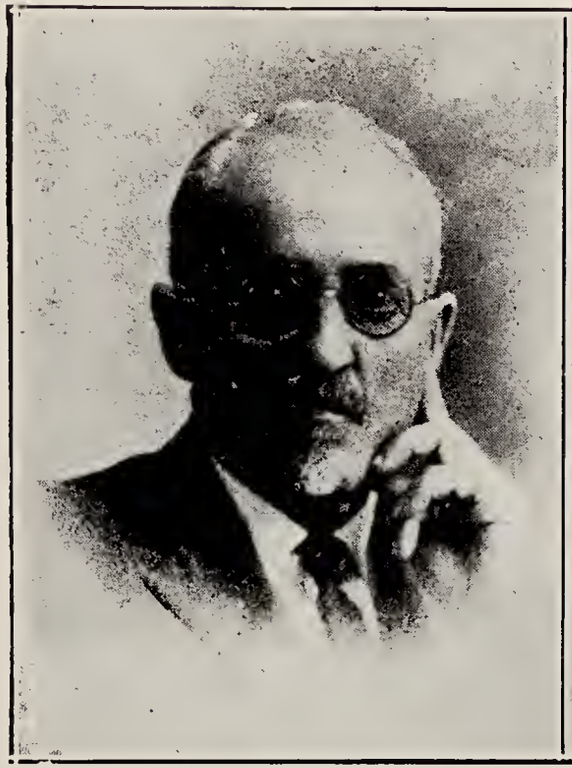

J.-Philéas Gendron

Madame Joseph Landry
née Mélina Gendron

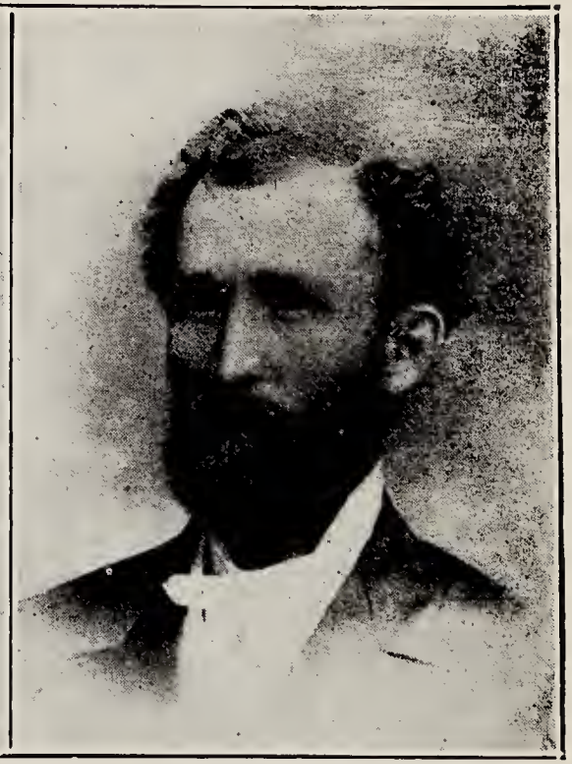

L.-J.-Octave Gendron

Dame Félix Landry
née Parmélie Gendron

L'Ancienne Saintonge avec l'île d'Oléron, l'île de Ré, La Rochelle, etc.

Femme de la Saintonge — Ancien costume de fête

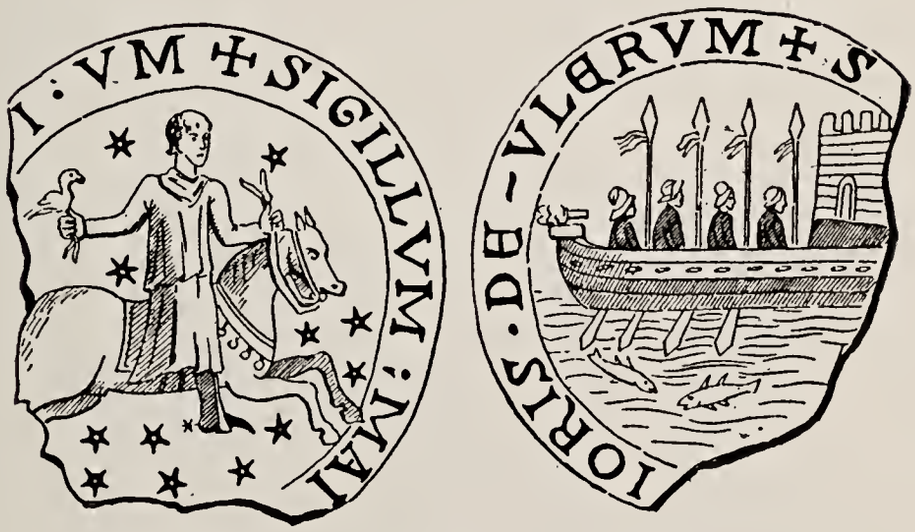

Sceau du maire d'Oléron, au XIVe siècle.

Conservé à la Bibliothèque nationale de Paris. Quoique brisé, il offre, en le retournant, l'exergue au complet, c'est-à-dire sur la face : SIGILLUM : MAI, et au revers : IORIS-DE-ULERUM. Dessin sur la face : MAGISTRAT MONTÉ SUR UN CHEVAL GALOPANT; au revers : BARQUE S'APPROCHANT D'UN CHÂTEAU-FORT (le CHÂTEAU d'OLÉRON).

L'Ile d'Oléron. — Une plage. — D'après M. Vattier d'Ambroyse.

Près du no 48 : L'ÉGLISE.

A droite de l'église : 46, le Sieur de La Norraye. — 43, Nicolas Gendron. — 41, 42, maison et grange d'Elie Gauthier. — 39, Claude Charland dit Francœur. — 35, Hippolyte Thivierge, etc.

A gauche de l'église : 47, 48, maison et grange d'Antoine Lachance. — 49, Jacques Asselin. — 50, Gervais Rochon. — 52, grange de M. Lamy, curé du lieu. — 54, maison du dit curé.

Le couvent de la congrégation occupe le carré le plus voisin du no 46.

Flavien Dupont, député de Bagot, dans un discours à la Chambre des Communes, (d'après un ancien artiste de "La Presse").

A NOTRE FAMILLE

Le premier Gendron, venu de France en Canada, est François, de l'illustre famille dite : "*Les Gendron, médecins des Rois et des pauvres.*" M. Philippe Champault de Chatillon sur-Loire, a fait l'éloge de ce grand homme de bien dans les *Mémoires de la Société Royale du Canada,* 3e série, tome VI, 1912 et je ne résiste pas au plaisir de le résumer :

François Gendron, né à Voves, diocèse de Chartres, 1618, partit comme chirurgien en 1643, pour les Missions du Canada, au pays des Hurons. La guerre amena la ruine de la mission de Sainte-Marie... abandonnée le 14 juin 1649..., incendiée par les Iroquois. Le 23 août 1650, François Gendron retourne en France, avec les Pères Pijart, Greslon, Dupéron. Il est ordonné prêtre le 25 mai 1652, se fait le chirurgien des pauvres, en même temps "Le Chirurgien d'Anne d'Autriche" et de tout le grand monde de France.... Son petit-neveu, Claude Deshais-Gendron (petit-fils de sa soeur), formé par lui, fut surnommé *Le Médecin du Régent.* Il guérit les yeux de l'archevêque Harlay, et d'autres succès non moins retentissants lui valurent nombre de pièces poétiques dont l'une est intitulée: *Les merveilles de l'incomparable Gendron.* Il convient d'en citer au moins deux vers:

> Il fallait sauver tout par un coup merveilleux :
> Gendron seul l'entreprend et remplit tous nos voeux.

Plusieurs autres Gendron, également venus de France, ont fondé au Canada, des familles plus ou moins nombreuses : 1° Nicolas Gendron dit Lafontaine, de l'Ile d'Oléron, Charente Inférieure, marié à Québec en 1656 à Marie-Marthe Hubert; 2° Pierre Gendron, dit LaPousssière, lui aussi d'Oléron, marié à Château-Richer en 1663 à Jeanne Garnier; 3° Guillaume Gendron La Rolandière, de l'évêché de Nantes, marié à Montréal en 1664, à Anne Loiseau; 4° Pierre-Jean Gendron, marié vers la même époque, à Marie Charpentier, et probablement en France; 5° Bernard Gendron, du diocèse de Sainctes, marié à Québec en

1710 à Marie-Anne Morand; 6° Simon Gendron, de Saint-André, diocèse de Poitiers, marié à Détroit en 1768 à Suzanne Bienvenue.

Il est vraisemblable que ces divers homonymes n'étaient pas apparentés entre eux, sauf peut-être les deux premiers, et en tout cas je me borne ici, à chercher la descendance de mon ancêtre propre, c'est-à-dire de Nicolas, ainsi que l'indique déjà le titre même de ce volume.

D'abord, une vue d'ensemble sur notre famille peut être à la fois utile et intéressante.

Ce Nicolas Gendron, le premier des nôtres au pays, baptisé au Château d'Oléron en 1634, était fils de Pierre Gendron et de Marie Renault. Sur le nom même de Gendron, voici une tradition que je tiens de mon père. Un ancêtre s'appelait Jean, et comme on ajoutait à son nom sa provenance "d'Oléron", au lieu de dire Jean d'Oléron, par abréviation, on aurait dit *Jeandron,* comme l'écrivait, il y a plus d'un siècle, un curé de Saint-François de Montmagny, puis Gendron est devenu le seul nom usité.

L'esprit de foi et de religion est de tradition dans notre famille. L'ancêtre Nicolas avait sa propriété toute voisine de l'église à Sainte-Famille, I. O. Mon grand'père Simon Gendron, bien qu'il fût le père d'une très nombreuse famille, et ne possédât qu'une seule terre pour tout bien, fut inhumé, lui, sa femme et plusieurs de ses enfants, dans l'église de Sainte-Rosalie. Parmi ses descendants, on compte un grand nombre de prêtres et surtout de religieuses.

Autre fait digne de remarque : les Gendron ont été des cultivateurs dès l'ancêtre Nicolas et ont continué de l'être aujourd'hui, au moins ceux qui habitent auprès de Saint-Hyacinthe. Ne conviendrait-il pas d'ajouter qu'ils ont été de tout temps de bons juges dans la qualité de la terre à cultiver ?

Après avoir occupé par eux-mêmes ou leurs enfants différentes terres sur l'Ile d'Orléans, les bons établissements devenant plus rares sur l'Ile, plusieurs émigrèrent à la Rivière-du-Sud et contribuèrent à former les paroisses de Saint-François et Saint-Pierre, comté de Montmagny; paroisses remarquables par la fertilité de leur sol.

Or voici qu'à la fin du dix-huitième siècle, François Gendron, déjà marié, vient se fixer dans la seigneurie Delorme,

alors sur la paroisse de Saint-Hyacinthe et cinq de ses neveux, Pierre, Ambroise, Thomas, Simon et Eustache, non mariés encore, viennent également s'établir dans la même paroisse sur la partie qui deviendra Sainte-Rosalie. Toute cette région était encore couverte de forêts et après plus de 120 ans, il faut admirer le coup-d'oeil et le bon jugement de ces fils de cultivateurs, qui choisissent ce qu'il y a encore de meilleur parmi les bonnes terres de Sainte-Rosalie. Ces garçons Gendron se sont établis, se sont mariés, ont élevé de grosses familles et sont morts dans les maisons qu'ils avaient bâties tous, à l'exception d'un seul; et mieux que cela, leurs propriétés sont encore occupées par leurs descendants où l'on remarque, ainsi qu'autrefois, l'esprit chrétien et les nombreuses familles.

Autre chose digne d'attention : le goût de la culture de la terre, si général dans la famille Gendron s'allie au goût de l'instruction chez elle. On sait qu'à Sainte-Famille, I.O., la Congrégation de Notre-Dame de Montréal avait une école dès 1685. C'est dans cette paroisse que Nicolas Gendron est allé se fixer, après son mariage à Québec en 1656 avec Marie-Marthe Hubert. De même dans la paroisse de Saint-François de Sales de Montmagny, la Congrégation de Notre-Dame de Montréal avait ouvert une école dès 1703, vingt-cinq ans avant qu'il y eût un missionnaire résident. Les Gendron, ayant le goût de la culture et choisissant les plus belles terres du pays avaient su porter leur choix sur des paroisses où l'instruction était déjà en honneur. Il suffit de voir la belle signature du grand'père Simon Gendron dans les registres paroissiaux pour reconnaître aussitôt qu'il avait profité de l'école. La paroisse de Sainte-Rosalie ne faisait que de s'ouvrir, au commencement du siècle dernier, et il n'y avait pas encore d'école. Alors le grand oncle Ambroise Gendron, le premier marié parmi les cinq frères, allonge sa maison pour y faire tenir la première école du territoire qui forme aujourd'hui la paroisse de Sainte-Rosalie, faisant alors partie de Saint-Hyacinthe, et cela jusqu'en 1832.

Chez le prêtre, l'amour familial, l'amour des siens est beaucoup plus fort qu'on ne le pense d'ordinaire. C'est un peu comme l'amour maternel :

> Pain merveilleux qu'un Dieu partage et multiplie,
> Chacun en a sa part et tous l'ont tout entier.

Privé du ministère actif depuis longtemps déjà, j'ai donc ressenti plus que jamais l'amour des miens, et ce n'est pas une illusion de penser qu'il a grandi avec les années, en fait et bien sûrement, mes dernières années. J'ai donc voulu les connaître; j'ai voulu les connaître tous, non seulement les contemporains, mais les anciens, ceux qui ne sont plus mais qui méritent de vivre encore au moins dans notre souvenir; non seulement les plus proches par la parenté, mais tous ceux qu'un même sang a faits dans le passé mes ancêtres, mes trisaïeuls et bisaïeuls, grand-pères et grand'mères, grands-oncles et grand'tantes ; tous ceux qu'il fait dans le présent les miens à des degrés divers, car le degré, en somme n'y fait rien : vieillards ou petits enfants, grands ou petits-neveux et nièces, et ces derniers jusqu'au plus récent berceau.

Je n'ignorais pas que l'entreprise était difficile, téméraire, et j'ose dire, expérience faite, que s'il s'agit de dresser une généalogie au complet, elle est impossible, à moins de s'y mettre à quinze ou vingt et d'y employer chacun toute sa vie. Voulez-vous un exemple en passant ? Pierre-Noël Gendron, originaire de Saint-François de Montmagny, épousa à Rimouski en 1793 Euphrosyne Saint-Laurent et on a trouvé dans les registres de cette ville et les paroisses de ce diocèse plusieurs mariages de ses descendants, hommes et femmes, soit une soixantaine du nom patronymique (Gendron) ou masculins, et combien d'autres de la descendance féminine, celle-ci sous des noms divers dont voici quelques-uns :

Banville, Beaulieu, Bélanger, Bérubé, Bilodeau, Blier, Bouchard, Bouillon, Boulanger, Briand, Brisson, Caron, Carroll, Chassé, Choret, Claveau, Corneau, Corriveau, Côté, Desrosiers, Dubé, Emond, Fortin, Gagné (plusieurs), Gauthier, Godbout, Harrison, Heppel, Jean, Labrie, Lagacé, Landry, Lavoie, Lebel, Lemelin, Lemieux, Lepage, Levasseur, Lévesque, Lizotte, Martel, Michaud, Moreau, Ouellet, Pelletier, Pineau, Poirier, Poulin, Quentin, Raymond, Robichaud, Ross (famille de Mgr. Ross), Rousseau, Ruest, Saint-Laurent, Saint-Pierre, Saucier, Sénéchal, Simard, Taché, Thibault, Trépanier, Turcotte, Vaillancourt, Vignola.

On voit ce que peuvent donner dans un seul coin du pays des recherches sur la lignée d'un seul homme qui n'est cependant

pas notre ancêtre, qui est plutôt jeune par rapport à lui. Alors comptez si vous le pouvez ce que représente en chiffres la descendance des autres Gendron plus anciens, quand même on n'y ferait entrer que les enfants, petits-enfants, arrière-petits-enfants, garçons ou filles, qui ont contracté mariage à leur tour.

Je comprends parfaitement que plus d'un, après avoir dépensé quelques années, plusieurs même à la recherche des siens, ceux d'autrefois surtout, ait désespéré de réussir, — les documents, même imprimés et les meilleurs, n'étant pas toujours très sûrs; les registres des paroisses n'étant pas non plus toujours accessibles, ou quand ils le sont comme dans les greffes ou dépôts publics, se trouvant très souvent incomplets, c'est-à-dire avec des lacunes, de 20, 25, 30 années consécutives. Ajoutons le danger d'attribuer à Nicolas des descendants qui appartiennent plutôt à l'un ou l'autre de ses homonymes Pierre, Guillaume, Bernard, Simon plus haut nommés.

Une autre difficulté très grave est la substitution, dans les registres, du nom de *Gendreau, Gendras,* etc., à celui de *Gendron.* Nous y reviendrons plus loin en ce volume.

Toutefois, et je dirais *providentiellement,* il s'est trouvé qu'un ami, un grand cousin de Québec, poursuivait pour sa région et pour celles qui l'avoisinent dans le bas du fleuve, le même travail que le soussigné, et qu'il m'a offert dernièrement à titre tout gracieux le fruit de ses recherches, c'est-à-dire quelques centaines de familles Gendron proprement dites, et quelques *milliers* — oui à la lettre — de familles de la descendance féminine, celle-ci présentant les noms les plus divers, depuis la lettre A jusqu'à la lettre Z.

Ainsi encouragé par un ami si bienveillant et par d'aimables parents qui ont bien voulu répondre aux questions que je leur avais posées, j'entreprends cette publication, non certes en vue d'un intérêt matériel quelconque, mais poussé par une très vive affection pour ma famille, l'ancienne et la contemporaine, je le répète — celle des tombes depuis longtemps fermées, celle des berceaux récemment emplis.

P.-S. GENDRON, ptre.

Quelques notes du " Grand-Cousin "

Sommaire incomplet du volume. — Disproportion des parties. — Une chose impossible. — Ma contribution. — Deux mains différentes. — Deux oeuvres différentes : 1° le cercle de la parenté; 2° la mention des aïeux Gendron. — Travail d'après-coup. — Dispositif de l'ouvrage ou mode de présentation. — Ordre alphabétique. — Abréviations peu nombreuses et très intelligibles. — Les italiques, moyen très facile et très sûr d'établir l'ascendance. — Comment trouver le degré de parenté entre personnes de la famille.

Il suffira de feuilleter un instant ce volume, ou de recourir à l'index qui le termine, pour voir du premier coup d'œil comment les différentes parties en sont distribuées. Peut-être cependant ne sera-t-il pas inutile de les indiquer sommairement ici même: 1° L'ancêtre Nicolas Gendron et regard d'ensemble sur sa descendance; 2° Descendance patronymique de Jacques, l'aîné des enfants, c'est-à-dire celle de ses fils mariés, et de tous ses petits-fils, arrière-petits-fils également mariés sous le nom de Gendron proprement dit; 3° Descendance féminine de ce même Jacques, c'est-à-dire de ses filles, petites-filles, etc., également mariées et de tous leurs descendants. Evidemment les noms des époux peuvent varier à l'infini; 4° Descendance masculine et féminine de Jacques, provenant de son second mariage; 5° Marie-Marthe Gendron, mariée à Pierre Sylvestre, et 6°, Pierre Gendron, avec sa double descendance, ces deux articles relativement très courts, les documents ayant fait défaut. Qu'il suffise de ceci pour le moment, l'index d'ailleurs étant toujours là, et sans badinage, le volume aussi.

Pour plus de clarté et de précision, je crois devoir mettre en caractère gras et séparés du contexte les titres aux différents points que je dois nécessairement toucher dans ce préambule.

Beaucoup de personnes, en effet, n'ont aucun goût, aucune indulgence pour les livres de généalogie, parce qu'elles s'imaginent ne pouvoir rien y comprendre. Excès d'humilité, évidemment.

Maintenant à propos de "ces points que je dois traiter," j'ai à l'avance bien des pardons à demander, un en particulier. Il n'est pas du tout nécessaire d'être un Pascal pour savoir que "le moi

est haïssable", mais s'agit-il vraiment de tout "moi" quelconque? C'est évident et d'expérience journalière pour le "moi" plein de lui-même, qui se prend au sérieux, "croit que c'est arrivé", s'écoute parler, se raconte, avec modestie peut-être, mais enfin se raconte tout de même, etc., etc. En vérité si l'on n'a pas tout à fait perdu le sens, qu'y a-t-il donc en soi, ou venant de soi, ou venant à soi, d'où l'on puisse tirer vanité? O misère humaine! Mais il est un autre "moi" qui est simplement une des trois personnes: *je, tu, il,* et peut s'employer tout bonnement, sans arrière-pensée, comme les deux autres; qui devient même en quelque sorte impersonnel à force de ne traiter que de choses impersonnelles — ce qui est le cas pour cet ouvrage, et dès lors s'il reste encore quelque peu "haïssable", ne devient-il pas en même temps, malgré tout, quelque peu pardonnable? Autrement on ne pourrait même plus dire: Monsieur, *je* vous salue". Ou "Mesdames et Messieurs, *je* vous présente *mes* excuses."

Disproportion entre les parties.

C'est leur vif regret à tous deux, le vénéré Monsieur Gendron et votre serviteur, de n'avoir pu, malgré de longues recherches, réunir autant de mariages-Gendron proprement dits qu'ils l'auraient voulu, en fait un petit nombre si on les compare aux autres de noms différents qu'on pourra trouver, peut-être par milliers, dans ce que nous appelons "la descendance féminine". Ce n'est pas que Monsieur l'abbé et son humble serviteur aient négligé cette partie, intéressante et chère comme l'autre de la famille Gendron. Je parlais tantôt de recherches et j'aurai l'occasion plus loin de dire dans le détail ce qu'elles ont été. Pour l'instant, je me contente d'assurer qu'elles ont duré plusieurs années.

Toutefois, une première explication quelconque pourrait être celle-ci: que les filles des premiers ancêtres Gendron ont perdu leur nom dès leur mariage, et que leurs enfants, à elles, n'ont pas pu le reprendre, à moins pour les filles d'épouser des Gendron. Certainement, Monsieur de la Palice n'eût pas mieux parlé, mais du La Palice tout pur n'est pas toujours inutile ni ridicule. Une autre raison c'est que, bien souvent, dans les familles, les filles sont plus nombreuses que les garçons. Vous trouverez par centaines des exemples de la chose dans ce volume.

Troisièmement, un exemple: Mon bisaïeul, possesseur d'un petit bien sur l'île d'Orléans, eut de ses deux mariages treize fils, sans compter les filles, et plusieurs des premiers se marièrent, mais aucun d'eux à l'île d'Orléans: J'en vois un qui prend femme à Saint-Augustin de Portneuf — pour le temps, 1784, c'est déjà un peu loin, mais j'oublie que son frère aîné est allé chercher la sienne encore plus loin, à l'Assomption, — pourquoi pas à Montréal? Un autre n'a trouvé qu'à Sainte-Marie de Monnoir l'épouse de son choix, un quatrième à St-Mathias de Rouville, un cinquième à Saint-Nicolas; c'est assez près, ceci, mais encore une fois ce n'est pas à l'Ile. Ces changements de lieu ne se devinent pas, et comme on partait souvent à l'aventure, quelles seront les nouvelles adresses?

Cinq autres garçons moururent jeunes, mais il en reste trois, et que sont-ils devenus, où sont-ils allés? Je sens de nouveau comme il est malséant de toujours parler de soi et je voudrais plutôt que ce fût d'un autre car alors je pourrais ajouter, sans ennui pour personne, que cet "autre" a cherché ses trois grands-grands-oncles, et en même temps tous ses parents quelconques, au moins les homonymes, dans tous les registres de la province et dans combien de paroisses des Etats-Unis: Maine, New Hampshire, Massachusetts, Rhode-Island, New-York, enfin dans tous les lieux où il a pu passer quelques jours.

C'est une manière un peu longue de dire que, dès longtemps, les jeunes hommes du pays, surtout ceux de la campagne, ont tour à tour, et en très grand nombre, quitté leurs foyers pour aller gagner leur vie ailleurs, de préférence aux Etats-Unis. *Primo vivere:* "D'abord il faut vivre". Les "fils à papa", les élégants jouvenceaux, parfumés, rasés de frais, gantés, rentés, assurés de l'avenir, n'ont pas cette préoccupation, mais comment se partager, à douze ou treize ensemble, une terre grande comme la main? Monsieur Jules Gendron m'écrit de Mont-Joli, comté de Matane: "Mon grand-père, Prudent Gendron, a eu neuf garçons: Pierre, Bénoni, Charles, Octave, Germain, Cléridant, Joseph, Prudent, Sifroid, devenus eux-mêmes chefs de familles très nombreuses, mais tous répandus, eux et leurs enfants, dans l'Ouest et les Etats-Unis, surtout dans le Massachusetts....." Et que de faits semblables on pourrait citer, maintenant que la Nouvelle-Angleterre, en particulier, est peuplée de Canadiens-français! Même si l'on

peut y voir les registres des paroisses, on n'est guère plus avancé, parce que, pour les mariages, ils ne donnaient, jusqu'à ces vingt-cinq ou trente dernières années, que tout juste les noms de l'époux et de l'épouse. Alors, je vous prie, comment connaître, établir l'escendance? Mais c'est assez, évidemment, de ce qu'on vient de dire, quoique ce ne soit pas tout, loin de là, pour affirmer qu'une généalogie compète est

Une chose impossible.

quand même, pour parler comme Monsieur l'abbé Gendron, "on s'y mettrait à quinze ou vingt, chacun voulant bien cependant y employer toute sa vie."

Ma contribution.

Le vénérable abbé Gendron est bien modeste lorsque, en certaine page qui va suivre, il se dit simple "collaborateur au présent volume". Cet humble titre conviendrait mieux à celui qu'il appelle son "Grand-Cousin", ce qui d'ailleurs est vrai pour celui-ci comme pour quelque milliers d'autres de noms divers, tous différents du sien. Heureux d'avoir offert spontanément et fait accepter ses notes, quel qu'en soit le nombre, le "Grand-Cousin" croit sependant devoir s'excuser auprès de Monsieur l'abbé pour un travail qui diffère si notablement du sien.

Deux mains différentes.

Deux mains, c'est-à-dire ici pratiquement deux têtes différentes, peuvent avoir deux conceptions, deux idées différentes sur une même chose. A Dieu ne plaise que je veuille établir une comparaison entre le travail de Monsieur l'Abbé et le mien, "toute comparaison, dit le proverbe, étant de soi odieuse", odieuse parce que l'un des deux termes est par le fait exalté au dépens de l'autre. Si l'honneur, ici, devait sûrement revenir à M. l'Abbé, j'en serais ravi, mais les manières de voir, les opinions sont aussi différentes que les mains et les têtes, et encore une fois je ne veux pas me permettre de comparaison dangereuse. Je veux seulement dire les faits, exprimer mes excuses, ou plus simplement accuser ma faute, mes fautes, et si possible, me les faire pardonner.

Ma faute, mes fautes, c'est de n'avoir pas demandé à Monsieur l'abbé, avant de lui offrir mes notes, jusqu'où il étendrait le cer-

cle de sa parenté, ou le nombre de détails qu'il voulait y faire entrer, ou la manière ou le mode de présentation qu'il avait voulu ou voulait adopter. Or, à mesure que venaient les épreuves de chez l'imprimeur, je songeais à reprendre mes notes, parce qu'elles constituaient, elles et les siennes,

Deux oeuvres différentes

et je voulais prendre ce parti, afin de laisser à cet ouvrage plus d'homogénéité, chose nécessaire en un livre de cette nature. Pourquoi, en effet, ne les ai-je pas retirées, et pour cette raison et pour d'autres? — Il est évident, par exemple, qu'une multitude de naissances, mariages, sépultures, ne peuvent pas intéresser tout le monde, surtout quand il s'agit de familles éteintes, de familles inconnues, et c'est précisément ce que m'écrivait une dame avec son admirable franc-parler: "Je me demande si toute ma famille: père, mère, frères, soeurs, neveux, nièces, petits-neveux, petites-nièces, est entrée dans cette généalogie; au lieu d'un monde infini de petits-cousins et cousines que je ne connais pas, que je n'ai jamais vus ni connus." C'est bien cela, comme disait quelqu'un: "Malgré moi, l'infini me tourmente", et c'est pourquoi, voulant diminuer cet infini et ce tourment, j'ai, avec regret — il faut le dire — supprimé tant et tant de familles, tant et tant d'enfants qui n'avaient d'autre tort que de ne pas s'être mariés — la belle affaire! car enfin, à tel ou tel degré de parenté que l'on soit d'un ancêtre commun, tout le monde a le droit de figurer dans sa descendance. Ainsi donc, et parce qu'il y avait trop de monde et parce qu'il n'y en avait pas assez — comprenne qui pourra! — j'aurais eu raison de reprendre mes papiers. D'ailleurs, comme je l'ai écrit tout à l'heure, en intitulé, ceux de Monsieur l'abbé Gendron et les miens différaient trop sensiblement.

1ère différence: *Le cercle de la parenté.* — Possesseur des actes qui assuraient sa descendance de Nicolas Gendron et de Marthe Hubert, par Jacques, marié (1686) à Marie-Anne Charland; par Joseph, marié (1715) à Geneviève Asselin; par Jacques, marié (1743) à Thérèse Audet; par Jacques, marié (1774) à Marie-Angélique Morin, Monsieur l'Abbé, peu sûr du lendemain, comme il le dit quelque part en ce livre, a eu la sagesse de limiter ses recherches, du moins provisoirement, à ses proches-parents, c'est-à-dire aux descendants de Jacques et d'Angélique Morin, ses bi-

saïeux. On verra que ceux-ci vinrent s'établir à Saint-Hyacinthe, à l'endroit maintenant appelé Sainte-Rosalie, et que là, et aux environs, et un peu partout, leurs fils, petits-fils, arrière-petits-fils et petites-filles ont fondé des familles nombreuses, florissantes, honorables. Et que de zèle dépensé! quelle inlassable activité, malgré l'âge et la fatigue, et les mécomptes si fréquents en pareille besogne! quelle tendresse de coeur, j'en suis sûr, pour arriver à connaître non seulement les chefs de familles, mais tous leurs enfants, des plus vieux aux derniers bébés, et eux tous, avec les lieux et dates de leurs naissances, consécrations à Dieu, mariages, sépultures! Circulaires et questionnaires imprimés, lettres autographes, pressantes invitations et réinvitations, enveloppes intérieures déjà tout adressées et timbrées pour les réponses: tout cela expédié par centaines et centaines. Et quel souci de l'exactitude, jusqu'à passer des heures à contrôler, vérifier, corriger au besoin le moindre détail! Franchement, je ne sais rien d'admirable comme cet amour de la vérité, si ce n'est l'amour intense de sa famille qui se manifeste si visiblement chez M. l'abbé Gendron, "mon vénéré Grand-Cousin", comme je l'appelle lui, à son tour, quand j'ai l'honneur de lui écrire.

On le pense bien déjà, après ce que j'ai dit tantôt, ma contribution à l'œuvre ne montrait pas la même sollicitude pour les détails. Il est vrai, je n'ai de parenté qu'au cinquième degré avec la famille Gendron, et mes notes à son sujet n'étaient qu'un chapître d'une généalogie beaucoup plus étendue où elle entre avec plusieurs autres, plus étendue parce que trois seulement des enfants de Nicolas Gendron se marièrent, contre neuf ou dix de la bonne douzaine qui peupla le foyer de l'autre personnage en question. La brièveté, la concision, les lacunes mêmes s'imposaient donc, et c'est pourquoi, dans cette multitude de tableaux filiatifs, je m'étais contenté, en général, de mentionner les enfants qui avaient contracté mariage et perpétué la famille, sachant d'ailleurs que je ne pouvais pas me payer le luxe de sept ou huit volumes, au lieu des trois ou quatre que cette généalogie, celle de mon ancêtre — pour tout dire — comportait déjà.

Il est vrai encore, et toujours pour plus de brièveté, je n'avais pas poussé mes recherches jusqu'à nos jours, croyant qu'il suffisait d'indiquer à la génération actuelle celles qui l'ont précédée, immédiatement ou à peu près, et c'est pourquoi, je m'étais attaché de préférence aux anciens, plus ou moins reculés dans le passé.

aux vénérables fondateurs et fondatrices de tant et tant de nouvelles familles, car de fait, plus difficilement, sans doute, à cause de la multiplicité des noms, mais avec une égale attention j'avais cherché la descendance des filles, celle que j'appelle la descendance féminine,, aussi bien que l'ascendance dite patronymique, celle des fils Gendron proprement dits. Je les avais cherchées toutes deux, presque toujours dans les registres mêmes des paroisses, ceux qu'on trouve séparément dans les presbytères ou réunis dans les greffes des districts, par exemple à Saint-Hyacinthe, greffe que Monsieur l'Abbé cependant se réservait, à Québec, Saint-Joseph -de-Beauce, Montmagny, Rivière-du-Loup, Rimouski, et c'est pourquoi, au point de vue de l'exactitude, et sans vanité, ces renseignements avaient une réelle valeur. si peu nombreux qu'ils pussent être.

Travail d'après-coup.

Après coup cependant, et depuis que l'imprimerie fournit des épreuves, j'ai essayé d'amplifier davantage et d'améliorer un peu ma contribution, ce qui explique l'abréviation P. S. *(post-scriptum)* que l'on rencontrera ici et là au cours de ce livre, c'est-à-dire: addition au manuscrit déjà composé et qu'il eut été difficile d'intercaler dans le texte courant. On sait en effet que les imprimeurs d'aujourd'hui font usage de l'une ou l'autre machine, plus rarement des deux: le *monotype,* qui permet le changement d'une lettre ou d'un mot sans déranger les autres, et le *linotype* qui nécessite alors la reprise de toute la ligne, et parfois, s'il s'agit d'une addition dont la longueur n'est pas très exactement calculée, la reprise du paragraphe tout entier.

2e différence: *La mention des aïeux Gendron.*—Sur ce point encore, l'œuvre de Monsieur l'abbé Gendron est de tout premier ordre. Il m'écrivait une première fois, quelque temps après l'entreprise de l'ouvrage par l'imprimeur: "Dans les nombeuses familles préparées, ces jours-ci, pour notre volume, je me suis appliqué à rattacher aux Gendron ceux des mariages de la descendance féminine où le nom Gendron n'apparaît pas", et une seconde fois plus tard: "Je tiens beaucoup à ce que les familles que je présente soient rattachées à un chef Gendron masculin, afin qu'on puisse à première vue saisir la relation avec un ancêtre connu". Hélas! pauvre moi! Pour les raisons susdites, j'avais à peu près

partout laissé ce travail aux lecteurs, travail d'ailleurs aussi intéressant qu'il est facile. Il était rendu facile par l'emploi des *italiques* ou *lettres penchées,* et je m'expliquerai tantôt sur ce point. Cependant, encore après coup, et au moins en abrégé, j'ai cru devoir à mon tour indiquer, ici et là, cette ascendance quand la chose paraissait tout à fait nécessaire. Elle ne l'était pas évidemment, pour les lignées ou descendances patronymiques — celles des Gendron proprement dits — un Gendron ne pouvant être que fils, petit-fils, arrière-petit-fils d'un Gendron *senior;* elle ne l'était pas non plus dans les descendances féminines, quand le nom de l'épouse était encore Gendron et qu'il est alors si facile de remonter jusqu'à ses aïeux homonymes; mais elle pouvait l'être assez souvent quand ce même nom n'apparaît aux mariages, ni pour l'épouse, ni pour ses parents, ni pour la mère de son mari.

Le cas se présente des centaines de fois, et pour ne pas grossir d'au moins cinquante pages un volume déjà très considérable, j'ai dû me borner aux chefs de familles, aux têtes de lignes, si je puis dire, et je vais essayer de m'expliquer, si tant est que ce soit nécessaire. Prenez, par exemple, le groupe des Boissonnault (21 familles de ce nom): comment appartient-il à la famille Gendron? Ayant adopté pour la série des mariages, comme je le dirai plus loin, l'ordre alphabétique par noms de famille, et pour ceux-ci l'ordre alphabétique par noms de baptême, Abraham Boissonnault venait, en conséquence, avant Joseph, Louis, Pierre, etc. L'ascendance devait, semble-t-il, être indiquée dès le premier nom, et c'est pourquoi, après celui d'Abraham, j'ai mis de suite: "Voir *Pierre-Nicolas*", ce qui veut dire que Pierre-Nicolas Boissonnault répondra à notre question puisqu'il s'est marié en 1763 à Marie-Thérèse Gendron, fille de Jacques et de Thérèse Audet.

Quatre filles de Pierre-Nicolas s'étant mariées: *Marguerite,* en 1796, à Chrysostome Dumas; *Marie-Thérèse,* en 1797, à Etienne Boulet;*Françoise,* la même année, à Pierre Canac-Marquis; *Marie-Angélique,* en 1798, à François Morin, ces unions vont nous en donner d'autres qu'il faut compter maintenant par progression géométrique, c'est-à-dire multipliées par elles-mêmes, d'où nous aurons avec le temps, à part les homonymes, combien de noms nouveaux? combien de familles différentes? surtout si vous venez jusqu'à nos jours, comme j'ai parfois essayé de le faire. Quatre fois quatre ne font que 16; mais 16 fois 16 font déjà 256, et par

rapport à Pierre-Nicolas Boissonnault, que j'ai pris pour exemple, nous n'en sommes encore, même à 256 chefs de famille, qu'à la deuxième génération tandis qu'on peut en compter quatre ou même cinq en certains cas jusqu'à nos jours.

Il faudrait des pages pour citer tous les noms de cette descendance, — ils sont d'ailleurs dans le volume, — mais je dois, ce semble, en faire connaître au moins quelques-uns, de la famille de Françoise Boissonnault, mariée à Pierre Canac-Marquis. Heureusement, oserais-je dire, tout ainsi qu'un généalogiste un peu fatigué, ce Pierre Canac, à part ses fils, eut à peine quatre filles qui se marièrent: *Françoise,* en 1799, à Jean-Baptiste Létourneau; *Brigitte,* en 1804, à François Leblond:*Apolline,* en 1808, à François Létourneau; *Justine,* en 1810, à Marc Turcotte; — mais après un siècle, comptez tout le monde que ce petit monde peut faire. Et cette Françoise n'est qu'une des arrière-petites filles de l'ancêtre Nicolas Gendron; comptez leurs descendantes à toutes avec celle des fils, et petits-fils et arrière-petits-fils qui ont marié quelques-unes de leurs filles. Comment alors indiquer l'ascendance de chacun et de chacune?

Le lecteur voudra donc, je l'espère, se rappeler que les familles susdites: Boissonnault, Boulet, Canac-Marquis, Drouin, Létourneau, Morin et celles qui leur sont alliées, descendent toutes, en général, de Jacques Gendron marié en 1743 à Thérèse Audet. Quant aux autres, j'offrirai, un peu plus loin, un moyen rapide, facile et très sûr de trouver cette ascendance quand, pour telle raison ou telle autre, je n'aurai pu l'indiquer moi-même.

Dispositif de l'ouvrage ou mode de présentation.

Il y aurait beaucoup à dire, mais j'essaierai d'abréger. Il y a d'abord ce que je viens d'indiquer, c'est-à-dire

L'ordre alphabétique comme dans les dictionnaires.

Il a été suivi partout en ce livre, et cela pour faciliter les recherches. A ce point de vue, beaucoup de généalogies, plus rationnelles sans doute parce qu'elles suivent l'ordre des dates, sont cependant fort difficiles à consulter. Où est le Pierre, le Jacques, le Joseph qu'il faut trouver? J'ai donc, dans la première partie, les Gendron proprement dits, procédé par les noms de baptême; A-

braham (non pas le patriarche) venant avant Claude, celui-ci avant Joseph — ainsi de suite, et comme il y a plusieurs François, et Jean-Baptiste, et Joseph, et autres, alors c'est le nom de famille de la femme qui détermine le rang. Ainsi: Joseph, marié à Asselin, Geneviève, vient avant tel autre Joseph, marié à Fournier, Reine, ou Masson, Emma, etc. — ce devrait être assez clair. — Pour la descendance féminine, il est par trop clair qu'il fallait procéder par les noms de famille, et de la même manière, quant aux noms des hommes et aussi, quant aux épouses, celles-ci déterminant la place des époux de même nom. Cette méthode par ordre alphabétique a parfois, je l'avoue, l'inconvénient de repousser jusqu'à la fin d'une nomenclature le fondateur de toute une famille, — mais quelle méthode n'en a pas? — Au moins la nôtre a l'avantage signalé tantôt: la facilité des recherches et par suite, l'économie d'un temps toujours précieux.

Abréviations peu nombreuses et très intelligibles.

Cette généalogie est, comme toutes les autres du même genre, une succession de mariages séparés les uns des autres par un tiret, un espace, et ici par une ligne en caractères gras où sont indiqués le lieu et la date du mariage, lorsqu'ils sont connus, ou remplacés, lorsqu'ils ne le sont pas, par un ou deux points d'interrogation (?), selon le cas. L'ancêtre Nicolas Gendron ayant eu deux fils et une fille qui ont contracté mariage, il a paru bon de ne pas mêler ensemble ces trois lignées ou descendances, et de marquer chaque mariage d'un signe ou d'une abréviation destinée à les distinguer les unes des autres. La multitude des fiches ou des bouts de papier concernant chaque famille isolément, oblige d'ordinaire à cette mesure de sûreté. Je ne pouvais prévoir que les lignées de Pierre et de Marie-Marthe Gendron donneraient si peu, et l'on se demandera peut-être, en feuilletant le volume, pourquoi trois cents pages durant, j'ai répété ce sempiternel J.G.M.A., adopté pour la descendance de Jacques Gendron, marié à Marie-Anne Charland? C'est qu'il y avait du J.G.M.T.: descendance du second mariage de Jacques, celui-ci avec Madeleine Trudel; du P.G.M.T.: descendance de Pierre Gendron, marié à Marie Thivierge; il pouvait y avoir du M.G.P.S. pour celle de M.-Marthe, dame Pierre Sylvestre; c'est qu'il fallait ces indications pour mettre toutes les fiches en leurs places respectives; c'est que, même après la mise en ordre, elles pouvaient être encore

utiles; c'est que détruire prend un peu de temps, et qu'il faut ménager le temps jusqu'à n'en jamais perdre une minute. ("J'ai perdu des batailles, disait Napoléon, mais je n'ai jamais perdu une minute"); c'est que, dans un recueil comme celui-ci, assez compliqué, d'autres diraient "inextricable", on n'est jamais sûr d'être assez clair pour tout le monde; c'est enfin, s'il faut aller jusqu'aux raisons même les plus secondaires et presque risibles, c'est que les abréviations susdites occupaient un espace vide et que, à tant la ligne, pleine ou à moitié vide, elles ne coûtaient pas plus cher. — Quelle considération!

Autres abréviations. — Encore par économie de temps, mais aussi d'argent — avouons-le puisque c'est "tant la page", — on a abrégé certains mots qui reviennent à chaque instant et qui se comprennent de suite même avec leurs simples initiales. Si l'on peut de nouveau le nommer, comptez l'argent, comptez le temps et l'espace que représente le seul mot "baptême" répété comme ici des milliers de fois. A l'en-tête des mariages, nous avons, Monsieur l'abbé Gendron et moi, mis au long *Saint* ou *Sainte* par respect pour le patron ou la patronne du lieu, mais dans les tableaux filiatifs, nous nous sommes permis d'abréger. Là aussi, quand Joseph ou Marie n'était pas le nom porté, mais l'addition usuelle en notre pays si catholique, à un ou deux autres noms, nous nous sommes quelquefois bornés à l'initiale, croyant bien que la Sainte-Vierge et le bon saint Joseph nous pardonneraient volontiers. Le tout se devine :asc.: ascendance; b.: baptême; déc.: décès; dj.: décédé jeune; m.: marié, mariage; maj., min.: majeur, mineur; n.: naissance; (*nf.*): notes de famille (fournies par la famille en question); P.-S.: *post-scriptum;* v.: vers; quelques noms de mois aussi en abrégé. Par contre, et sauf oubli ici et là, nous avons transcrit au long tous et chacun des noms de baptême, alors même qu'il y en avait au registre trois ou quatre, cinq ou six. Chaque membre de la famille méritait au moins cet honneur, ceux-là surtout qui ne devaient être nommés qu'une fois en tout et partout.

Une autre abréviation extrêmement fréquente, c'est le petit chiffre supérieur ou chiffre exposant qu'on aperçoit à la tête de la dernière lettre d'un nom de lieu. Il est employé pour remplacer le nom du lieu chaque fois que ce nom se répète dans un même article; il change quand ce nom change lui-même et il peut arriver

que ce soit 3, 4, 5, 6 fois, quand le lieu, l'église d'ordinaire, est autant de fois différente. Voici un bon exemple que j'emprunte, avec toute permission, au volume sur la *Famille Canac-Marquis,* publiée en 1918, par le R. P. Charland, O. P. Le premier exposant est 2, sans doute parce que plus visible que 1 :

(J.) Québec, Saint-Roch[2], 24 juin 1884

GERMAIN, Alfred-Ulric, f. maj. de Norbert—et de Josette Parent; s. à N.-Dame[3], Québec, 14 juin 1907;
Canac-Marquis, Mathilda, née à Oswego, 12 déc. 1863, f. de **Charles-Romain**—et d'**Abigail Graham.**

Marie-Joseph-Edmond-Ulric, b. à Lévis, S.-Joseph, 4 avril 1886; m. à Ella-Joséphine McDonell. — ***M.-Louise-Joseph-Graziella-Albertine-Atala,*** b[2] 16 janv. 1888; m[3] 8 sept. 1913, à Jean-Baptiste Poliquin, de Trois-Rivières. — ***M.-Georgiana-Fabiola-Bernadette,*** b[2] 20 mars 1890; s[2] 1er sept. 1892. — ***M.-Blanche-Gabrielle-Jeanne,*** b. à S.-Jean, Qué., 7 fév. 1894; m. à Albert Nadeau. — ***M.-Joseph-Paul-Antoine,*** b[3] 27 nov. 1895; s[2] 27 oct. 1900. — ***M.-Marguerite-Alphonsine-Germaine,*** b. à Victoriaville[4], 13 janv. 1898; décédée[4] 16 janv. et s., 29 avril 1898, au Cim. S.-Charles. — **Paul-Antoine-Germain-Edouard,** b. à Methot's Mills[5], 20 janv. 1901. — **Charles-Eugène-Maurice-Albert,** b[5] 5 janv. 1903.
Voir : Marchand, Achille, pour 2e mar. de madame Germain.

Explication :

Première ligne: J (Joseph), un des fils de l'ancêtre et lui-même chef de lignée. — Lieu et date du mariage. —Saint-Roch[2], le chiffre exposant dispensera de répéter Saint-Roch quand il se présentera plus loin après Albertine-Atala, baptisée là elle aussi. De même, aux lignes suivantes, vous voyez 3 à Notre-Dame de Québec, 4 à Victoriaville, 5 à Methot's Mills, parce que ces noms doivent se répéter, et rien à Saint-Joseph de Lévis pour la raison contraire.

Les italiques: moyen facile et très sûr d'établir son ascendance et de remonter jusqu'à un aïeul Gendron.

Moyen très facile en effet, et le moindre enfant, garçonnet ou fillette qui sait lire, y réussira de suite pour peu qu'on lui dise en quelques mots comment procéder. Croyez-en mon expérience et permettez quelques détails enfantins puisqu'il s'agit en effet d'une entrevue avec une enfant, d'abord, avec deux, ensuite.

Donc, j'avais gardé pour la fin, selon l'usage de quelques-uns, le préambule de ce volume, mais la matière en était typographiée aux trois quarts environ et disposée en feuillets de 16 pages, lorsque je reçus une agréable visite. C'était ma petite-petite cousine Renée*** — 11 ans — qui m'apportait un billet de son père, peu

importe à quel sujet. La réponse donnée, je lui dis: "Vous voyez ma grande fille, ce paquet d'imprimés; c'est une généalogie de la famille Gendron, et dès qu'elle sera sortie de l'imprimerie, je vous la donnerai parce que votre nom s'y trouve avec ceux de vos parents." Grande surprise de la petite. "Si vous êtes pressée, continuai-je, apportez tout cela chez vous, et vous chercherez. C'est par ordre alphabétique, comme dans les dictionnaires. Au commencement, ce sont tous vos parents, morts ou vivants du nom même de Gendron, mais plus loin ce sont tous les autres de différents noms et du vôtre en particulier. Vous êtes une Beaucher-Morency, mais vous chercherez dans les M." — *Elle:* "Je ne voudrais pas vous déranger, mais quant à moi, je ne suis pas pressée du tout, et je suis bien curieuse de savoir comment je suis parente avec la famille que vous dites. Alors puisque vous le permettez, je vais chercher dans les M."

Une pause, et. . . "Voilà, Monsieur, c'est bien cela, n'est-ce pas? *Morency, Placide* et *Pelletier, Fernande! — (Moi),* ce "moi toujours haïssable"): "Très bien, très bien, mais maintenant, à la ligne suivante, après le nom de votre père, pourquoi les noms de ses parents, à lui, ne sont-ils pas en caractères romains ou tout droits comme les autres, mais en lettres penchées, ou comme on dit, en *italiques,* comme l'écriture courante ordinaire?" — *Elle:* "Je ne sais pas, Monsieur." — *Moi:* "Je vais vous le dire et vous allez tout de suite comprendre. Les lettres penchées sont là pour vous dire que vous êtes parente avec la famille Gendron du côté de votre père, tandis que vous le seriez du côté de votre mère, si ces lettres penchées étaient mises là aux noms de ses parents à elle. Vous comprenez!" *Elle:* "Oh! oui, je comprends, c'est bien facile."

Moi: "Maintenant, comment s'appelaient les parents de votre père?" — *Elle:* "Ah mais!, c'est imprimé ici: *Onésime Morency* et *M.-Eléonore Létourneau.* Tenez, les voilà." — *Moi:* "Remarquez-vous quelque chose?" — *Elle:* "Oui, après Eléonore Létourneau, les noms de ses parents sont en italiques: *Pierre Létourneau* et *Anastasie Drouin."—Moi:* "Qu'est-ce que cela veut dire?"—*Elle:* "Cela veut dire qu'il faut aller chercher la parenté à ces deux noms-là. Je vais feuilleter dans les L. — Bon! j'y suis: Pierre Létourneau, fils de *Jean-Baptiste* — et de *Françoise Canac-Marquis,* ces noms penchés, mais ce ne sont pas encore des Gendron."

—*Moi:* "Patience, ma chère petite—ça ne vous fâche pas que je vous appelle "petite", vous savez bien ce que cela veut dire — patience, nous y arrivons bien vite. Allez voir aux Canac-Marquis ou Marquis tout court, puisque le livre vous met encore en italiques, le père et la mère de Françoise, vous voyez *Pierre Marquis,* marié à *Françoise Boissonnault.* Mais maintenant cherchez toute seule puisque vous savez si bien comment faire."

De fait, la "chère petite" va tout droit au but et s'écrie, fière de sa trouvaille: "Françoise Boissonnault était fille de *Pierre-Nicolas* — et de *Thérèse Gendron.* Enfin, ça y est!" — *Moi:* "Non, pas encore tout à fait: il vous faut les parents de cette Thérèse." — Elle remonte vite les pages et trouve *Jacques Gendron,* marié en 1743 à *Thérèse Audet.* — *Moi:* "Très bien, très bien! Etes-vous fatiguée?" — *Elle:* "Mais non, Monsieur, c'est bien intéressant cela: c'est comme les devinettes dans les journaux, et j'aime ça."

Moi: "Alors vous allez me dire à quel degré de parenté, ou à quelle génération vous êtes par rapport à ce Jacques Gendron?" — *Elle:* "Oh! mais, c'est bien plus difficile." — *Moi:* "Non, non, ma petite, pas plus que le reste; vous allez voir. Tout à l'heure, nous avons commencé par vous, maintenant, nous allons commencer par votre grand-grand-père. Voici du papier, un crayon, écrivez, s'il vous plaît: *Gendron, Jacques,* 1743, Audet, *Thérèse."*—Une pause. *Moi:* "A présent, au-dessous, mettez numéro 1, ou bien 1 tout court, et ensuite:*Boissonnault, Pierre-Nicolas,* 1763, et *Gendron, Thérèse.* — Une pause. *Elle:* "Je croyais qu'on mettait le chiffre 1 au commencement tout à fait."

Moi: "Oui, il y a des gens qui font cela, mais ils se trompent. Ce qu'on appelle une généalogie, c'est comme un arbre plus ou moins grand, plus ou moins gros, d'où sortent plus ou moins de branches, et les grosses branches en produisent d'autres, et les autres encore d'autres, ainsi de suite. Ce sont ces branches, les grosses et les petites, qu'il faut compter. Nicolas Gendron, le premier venu en Canada, est le tronc de l'arbre et par rapport à lui, Joseph, son fils, marié à Geneviève Asselin, est une branche, disons la grosse branche, ou la première génération, et le fils de ce Joseph, Jacques, marié à Thérèse Audet, est une petite branche sur la grosse branche, c'est-à-dire la deuxième génération, mais par rapport à ses enfants, à ses fils et arrière-petits enfants

à lui, il devient lui-même le tronc de l'arbre, et il ne compte plus, maintenant, pour une génération puisque c'est lui qui produit les générations suivantes. Il me semble que vous comprenez." — *Elle,* souriant: "Il me semble aussi, en tout cas, je comprendrai demain matin. Nos bonnes mères Ursulines disent que "la nuit porte conseil". Alors, je vais écrire maintenant, n'est-ce pas? No. 2, *Canac-Marquis, Pierre,* et *Boissonnault, Françoise.*" — *Moi:* "Bien, bien. J'ai un peu de travail à faire, mais vous allez continuer vous-même en me disant à mesure ce que vous trouverez. Ne vous gênez pas; vous me faites plaisir." — *Elle,* de temps en temps: "No. 3, un tel, une telle; no. 4 . . ., no. 5. . ., no. 6, *Morency, Placide,* — *Pelletier, Fernande:* c'est papa et maman; no 7 c'est nous autres: *Jacqueline, Renée, Gilles,* mon petit frère." — *Moi:* "C'est tout à fait cela, dis-je en examinant le crayonnage, et vous êtes donc des descendants, des arrières-petits-enfants de Jacques Gendron, c'est-à-dire: votre père, au sixième degré; vous, Renée, au septième. Et ainsi, il va sans dire, vous êtes parents avec le père de Jacques, avec son grand-père et leurs descendants à tous deux. Vous êtes parents avec ses frères, avec ses sœurs, et donc avec tous ses descendants à lui et tous les descendants à eux, ce qui vous fait, vous voyez, des milliers de grands-oncles et grand'tantes, de grands-cousins et grand'cousines qui ont vécu, il y a plus ou moins longtemps, ou qui vivent encore."

Elle: "Pardonnez-moi tant de curiosité, mais je voudrais bien en connaître quelques-uns, quelques-unes." — *Moi:* "Je comprends que vous ne pouvez pas apprendre tout le volume par cœur, parce que, à part les derniers articles, tout ce qui est, ou sera, dans ce livre est de votre parenté et c'est pourquoi, choisir quelques familles en particulier ne serait pas gracieux pour les autres, n'est-ce pas, Renée?" — *Elle:* "C'est vrai, mais personne ne peut s'offenser parce que je voudrais connaître au moins mes petits-parents de Québec." — *Moi:* "C'est juste, mais vous en avez beaucoup et reprenez votre crayon. A mesure que je feuilleterai le livre, vous écrirez. D'abord, dans la première partie, plusieurs Gendron, évidemment; ensuite des Amyot, Baillairgé, Blanchet, Canac-Marquis, Caron, Charland, Coote, Côté, Coulombe, Dallaire, Dupré, Fontaine, Gagné, Gagnon, Giguère, Létourneau — oh! plusieurs! — Miller, Morin, Paradis, Paré, Patry, Picard, Roy, Turcotte, Veilleux. . . J'ai sauté quelques beaux

grands noms parce que vous auriez peut-être un peu d'orgueil." — *Elle:* "Oh! Monsieur, est-ce que, par hasard, je serais parente, petite-parente avec l'honorable Alexandre Taschereau, premier ministre?"

La porte était restée ouverte, et un Monsieur s'y présentait "pour affaire urgente", disait-il. Je fis un signe de tête et la petite, le croyant affirmatif, partit radieuse, emportant le paquet d'imprimés que je lui confiais. "Vous reviendrez, lui dis-je, un jour de congé et, en attendant, bonjour à vous, bonjour à vos chers parents."

Comment établir le degré de parenté entre deux ou plusieurs personnes de la famille.

Le surlendemain, seconde visite de Mademoiselle Renée et, cette fois, accompagnée de sa "grande soeur", comme elle l'appelle, Jacqueline, 14 ans au mois d'août, le 23, cette année même 1929. Elles avaient beaucoup travaillé, essayant de se faire aider un peu par leur maman, mais celle-ci, en femme de haute sagesse, leur avait dit, comme Notre-Seigneur: "Cherchez et vous trouveres". Elles s'étaient évertuées à résoudre la question à laquelle j'avais trop vaguement répondu l'avant-veille, et elles se montraient d'autant plus chagrines qu'elles avaient vite découvert dans le volume le grand Monsieur qu'elles cherchaient. Mais comme la mère leur avait dit: "essayez quelque chose de plus facile", elles apportaient en effet plusieurs papiers. En partant comme nous avions fait l'autre jour,, du grand-grand-aïeul Jacques Gendron marié à Thérèse Audet, elles avaient noté à la deuxième génération les deux prêtres Boissonnault, frères de Françoise mariée à Pierre Marquis, puis longtemps après eux, mais plus près d'elles, c'est-à-dire à la cinquième génération et encore vivants: Monseigneur Alfred Paré, curé de Montmagny, l'honorable Louis Létourneau, conseiller législatif, Monsieur Joseph Picard, président de la Commission Scolaire, Monsieur Henri Drouin, marié à dame Délia Létourneau et père des demoiselles Laura, Marie-Claire, Marguerite, Marie-Thérèse, de bonnes grandes cousines qu'elles ont hâte de connaître.

Tous ces papiers étaient en bonne forme, mais il en restait un qu'elles n'osaient pas montrer, leur mère leur ayant dit, je suppose, qu'elles étaient trop ambitieuses. Pour le moment, elles voulaient seulement savoir si elles étaient un peu parentes avec leurs

proches voisines, les demoiselles Morency: Louisette, Béatrice, etc., etc. "Nous n'avons pas trouvé dans le livre, disaient-elles, le nom de leur père, le si bon Monsieur Louis que vous connaissez bien." — *Moi:* "Oh! si je le connais et l'estime, lui et toute sa famille! Malheureusement pour moi, il n'entre pas dans la famille Gendron, malgré toutes les recherches que j'ai pu faire. Mais heureusement pour vous il entre dans la famille Morency, la vôtre." — *Elles:* "Oh! dites-nous comment cela." — *Moi:* "Je vous ferai une petite généalogie sur deux colonnes, où vous verrez que vous êtes parentes avec vos chères voisines du sixième au septième degré, c'est-à-dire qu'il faut remonter 236 ans jusqu'à 1694 pour vous rencontrer." — *Elles:* "Oh! mais c'est bien loin! Nous ne sommes plus parentes du tout!" — *Moi:* "Si, si, pourtant. Autrefois, en France, l'empêchement au mariage allait jusqu'au septième degré, et ces demoiselles ont des petits frères..." — Elles éclatent de rire.

Moi: "Je vous en ferai une aussi à propos d'un autre vénérable monsieur que vous avez dû voir souvent dans votre église puisqu'il y va tous les jours, matin et soir, et y reste longtemps, surtout le dimanche où il y passe une grande partie de la journée. C'est Monsieur Etienne Paradis, chevalier de Saint-Grégoire-le-Grand depuis une quinzaine d'années à cause de ses bonnes œuvres sans nombre. Sa mère était Marguerite Morency, comme vous voyez sur ce bout de papier, fille de Pierre, celui-ci, fils de Joseph, celui-ci fils de Guillaume, celui-ci fils de votre ancêtre Guillaume marié à Marie Asselin.

Il y eut un moment de silence, puis Jacqueline, enhardie, posa sans broncher la question qui les tourmentait, elles et sa soeur, depuis deux jours: "Puisque vous êtes si bon pour nous, dites-nous donc, s'il-vous-plaît, monsieur, comment nous sommes parentes avec l'honorable Monsieur Taschereau, car nous le sommes puisque son nom est dans le livre. Il est bien trop intelligent et trop bon pour s'offenser parce que nous sommes fières de l'avoir pour grand-cousin, quand même ce serait seulement au vingtième degré." — *Moi:* "c'est très juste, et je crois plutôt que, si jamais il vous voit, son bon coeur s'attendrira jusqu'à vous aimer tout de bon. Mais, voyons, avez-vous lu ce qui est imprimé en petit caractère après son mariage? N'est-ce pas ce papier que vous ne m'avez pas encore montré?"

Renée me le tendit très émue: "Nous avons commencé par la fin, vous voyez, comme vous m'avez fait faire l'autre jour, mais parmi tous les parents de Monsieur Taschereau en remontant jusqu'au premier, nous n'avons pas trouvé notre Jacques à nous, marié à Thérèse Audet." — *Moi:* "C'est vrai, mais vous vous rappelez, vous, Renée, que je vous ai dit ceci, ou à peu près: "Si vous êtes parents avec Jacques Gendron, vous l'êtes aussi, évidemment, avec ses frères, son père, son grand-père et tous leurs descendants. Or, je vois à l'avant-dernière ligne de l'imprimé: Joseph Gendron, m. en 1715 à Geneviève Asselin, et si maintenant, je regarde à notre Jacques — car il est le mien comme le vôtre, je trouve précisément qu'il était fils de ce Joseph et de cette Geneviève Asselin. Donc pour l'honorable Premier Ministre et pour vous, il y a un ancien, très ancien Gendron qui est son arrière-arrière-grand-père et en même temps le vôtre." — *Elles, joyeuses:* "Ah! bon, mais maintenant, à quel degré serons-nous petites-petites cousines avec lui?"

Moi: "Après demain, c'est congé de classe et je vais vous laisser faire ce travail vous-mêmes. Vous prendrez une grande feuille de papier; vous mettrez en haut dans toute la largeur: Joseph Gendron, marié en 1715 à Geneviève Asselin. En dessous, au milieu, vous tirerez une ligne et vous mettrez à gauche, par politesse — je n'ai pas besoin de vous le dire, — fils, petits-fils, arrière-petits-fils, etc., de ce Joseph jusqu'à ce que vous arriviez à notre grand personnage." — *Elles:* "Ah bien oui, mais nous avons peur de nous tromper. Aidez-nous donc un peu encore, s'il-vous-plaît." — *Moi:* "Je vois que vous y tenez, mes petites ambitieuses, mais vous l'avez écrit vous-mêmes, et lisons ensemble, car c'est tout à fait correct: No. 1, Jean Emond, marié à Elisabeth Gendron, f. de Joseph, comme c'est marqué et vous auriez pu ajouter: sœur de Jacques, votre ancêtre à vous, mais nous le retrouverons dans l'autre colonne. No. 2, Ignace Caron, m. à Elisabeth Emond, celle-ci, bien entendu, f. de Jean Emond et d'Elisabeth Gendron. Ainsi de suite: 3, Augustin Caron; 4, René-Edouard Caron; 5, Jean-Thomas Taschereau, m. à Joséphine Caron, f. de René-Edouard; 6 enfin, l'honorable Louis-Alexandre Taschereau. Ce n'est pas si loin, et je vois, à votre sourire, que vous êtes contentes. Seulement des petites jeunesses comme vous ne peuvent pas être, vous le comprenez, au même degré que lui. Vous le serez plutôt avec ses enfants ou ses petits-enfants — nous allons voir.

Faisons donc ensemble l'autre colonne, à droite. Qui allez-vous mettre comme numéro 1?"

— Un moment de réflexion, puis l'une des deux, j'oublie laquelle: "Vous avez dit tout à l'heure que nous avions le même grand-grand-père que lui, et ensuite que notre Jacques Gendron était le frère d'Elisabeth mariée à Jean Emond. Alors il faudrait donc mettre: numéro 1, Jacques Gendron marié à Thérèse Audet? Mais sur notre papier, il n'a pas de numéro 1" — *Moi:* "Il n'en a pas parce que vous n'êtes pas montées assez haut pour rencontrer l'ancêtre de Monsieur le Premier Ministre, le vôtre en même temps, comme je vous l'ai dit. Il n'en a pas parce que, sur votre papier, il est la tête, le chef de toute votre lignée, tandis que maintenant, il est comme sa sœur Elisabeth à la première génération de Joseph marié à Geneviève Asselin. Donc mettez-lui numéro 1, et ensuite changez tous les chiffres de ses descendants."

Une minute et c'est fait. — *Moi:* "Lisez maintenant, ma petite Renée, mais il suffit de dire le principal." — *Elle:* "No. 1, Jacques Gendron; 2, Thérèse Gendron; 3, Françoise Boissonnault; 4,Françoise Marquis; 5, Pierre Létourneau; 6, Eléonore Létourneau; 7, Placide Morency; 8, nous autres." — *Moi:* "Parfait, mes chères petites cousines. Rapportez ces feuillets chez vous; complétez la famille Taschereau jusqu'à vous au huitième degré; faites-moi, s'il-vous-plaît, une belle copie au propre pour que l'imprimeur ne me serve pas de coquilles — c'est trop dur à avaler — et puisque vous voulez partir si vite, promettez-moi, j'y pense, de prier, de temps en temps, pour votre beau Grand-Cousin du 6 au 8, que vous aimez tant." — *Elles,* très complimenteuses et ambiguës, comme toute fille d'Eve: "Et pour vous aussi."

Tableau relatif au degré de parenté entre deux familles

Souche commune: *Gendron, Joseph,* marié, 1715, à *Geneviève Asselin*

1ère génération : Soeur et Frère

Emond, Jean, m. 1748 à Gendron Elisabeth, f. de Joseph — et de Geneviève Asselin.	Gendron, Jacques, f. de Joseph — et de Geneviève Asselin, m. 1743 à Thérèse Audet.

2e génération : Cousins-germains

Caron, Ignace, m. 1776 à Elisabeth Emond, f. des précédents (Jean— et Elis. Gendron).	Boissonnault, P.-Nicolas, m. 1763 à Gendron Thérèse, f. des précédents (Jacques — et T. Audet)

3e génération: Cousins remués de germains

Caron Augustin, f. des précédents (Ignace — et Elis. Emond), m. 1797 à Elisabeth de Lessard.	Canac-Marquis, Pierre, m. 1797, à Boissonnault Françoise, f. des précédents (P.-Nic. — et Thér. Gendron).

4e génération

Caron, René-Edouard, f. des précédents (Augustin — et Elis. de Lessard), m. 1828 à Joséphine De Blois.	Létourneau, Jean-B., m. 1825 à C.-Marquis, Françoise, f. des précédents (P. C.-Marquis — et Frse Boissonnault).

5e génération

Taschereau, Jean-Thomas, m.(2o) 1862 à Joséphine Caron, f. de René-Edouard — et de Joséphine De Blois.	Létourneau, Pierre, f. des précédents (J.-B. — et Frse Marquis), m. 1846 à Anastasie Drouin.

6e génération

Taschereau, l'hon. L.-Alexandre, f. des précédents, m. 1891 à Adyne Dionne.	Morency, Onésime, m. 1874 à Létourneau, Eléonore, f. des précédents (Pierre — et Anast. Drouin).

7e génération

Taschereau, Paul, f. des précédents, m. 1925 à Marie Belleau.	Morency, Placide, f. des précédents (Onés. — et Létourneau, Eléon.), m. 1914 à Fernande Pelletier.

8e génération

Marie-Adyne et Claire née en 1926 :-: Jacqueline, Renée, Gilles.

Tous les tableaux ne sont pas aussi longs, et d'ailleurs, lorsqu'on travaille pour soi-même, on peut abréger de beaucoup. Et, croyez-moi, c'est toujours très intéressant, comme d'ailleurs de faire une généalogie, à condition toutefois qu'on ne songe pas à la publier. Il faut pour le public tant de points et virgules, accentuation, tirets, guillemets, crochets, clarté d'exposition, correction grammaticale, littéraire, typographique, belle tenue, même tant d'élégance à la mode "dernier cri". C'est désespérant!!

Le GRAND-COUSIN

L'ANCÊTRE NICOLAS

L'Ile d'Oléron. — La Nouvelle-France: Québec et l'Ile d'Orléans. — Mariage et famille. — Jacques, Marie-Marthe et Pierre Gendron. — Quelques descendants.

L'auteur du magnifique ouvrage en 6 volumes in-quarto, *Le Littoral de la France,* M. Vattier d'Ambroyse, termine ainsi un gracieux chapitre sur l'Ile d'Oléron : " Adieu, Oléron ! Puisse le plaisir de te revoir nous être donné encore !... Tes gracieuses campagnes, ton rivage animé ou désert, ta laborieuse population, tes jolies petites villes, tes hameaux si frais sous les grands arbres, ne s'effaceront plus du souvenir de ceux qui t'ont parcourue, avec un intérêt toujours croissant...

" Cependant les nuées noires ont disparu. Sur l'horizon redevenu d'un bleu doux, Oléron se profile mollement. La mer, ennemie si puissante, si terrible, se fait calme, presque souriante. La soirée est belle, plus de menaces de tempête.

" Adieu, Oléron... Il faut reprendre la route des rivages de terre ferme de la Saintonge, dont tu es l'un des plus précieux joyaux. Le bateau accoste au pied de la jetée du Chapus. Le tumulte du départ se renouvelle et se fait plus gai encore à l'arrivée. Nul accident, tout le monde est joyeux. — " Allons, bonsoir et bon voyage ! " se dit-on en se séparant. — " Bonne pêche ! " repète-t-on aux courageux marins, dont les barques s'apprètent à reprendre le large, le travail, sur la côte, ne pouvant être pour longtemps suspendu.

" Peu à peu, la nuit est venue avec le silence. Seul, l'océan palpite, en attendant l'heure où sa voix étouffera toutes les voix de la terre.

" Et la lune, plus brillante, semble se pencher sur les flots endormis... "

Un " joyau de la Saintonge ", de la France ! n'est-ce pas que, pour nous tous, originaires par notre ancêtre, de cette petite île charmante, la page qu'on vient de lire est la plus belle de tout l'ouvrage, la plus belle qui pouvait s'écrire ?

En arrivant de Marennes par la pointe du Chapus, on aborde au Château, petite ville fortifiée, chef-lieu de l'un des deux cantons de

l'île. La citadelle garde un des côtés du port. Quelques grands arbres dominent les remparts. Au fond du bassin, la ligne verte de la route, bien ombragée, promet un abri contre le vent ou le soleil. On franchit la porte de la ville et de jolies plantations d'arbustes, de fleurs, semblent souhaiter la bienvenue. Une population à la physionomie sympathique circule dans les rues propres, aux maisons blanches, bien bâties. Les soldats, les marins, coudoient les cultivateurs, les petits commerçants, les pêcheurs, les pêcheuses, les jeunes vigneronnes, celles-ci coiffées d'une large capeline qui les préserve du soleil. Le mouvement de toute cette population afflue en général vers le port, favorisé de trois voyages journaliers pour le continent. Il faut embarquer les produits de la mer et de la terre ; il faut préparer de nouveaux envois ou lier des relations commerciales nouvelles. Puis, le bateau parti, on retourne dans les villages ou dans les hameaux disséminés au milieu de la campagne. Les champs, en général, sont mis en valeur par les propriétaires eux-mêmes, et c'est plaisir de voir, sur les sillons, des gens très bien tenus, bien avenants. Les paysannes revêtent de longs sarraux blancs sur des jupons rouges, qui laissent apercevoir le bas bien blanc, bien tiré. Elles semblent ainsi on ne peut plus propres, plus accortes.

Après le Château, saluons d'autres ports de mer : La Perrotine, Douhet, La Cotinière, Saint-Denis, à l'extrémité nord de l'île avec sa vieille tour du Chassiron ; la petite ville Saint-Pierre avec son église et sa jolie flèche du moyen âge ; Boyardville, école des études de défenses sous-marines, dépendant du port de Rochefort ; le village de Saint-Trojan, " où les perfides courants se rencontrent, se choquent et produisent le mugissement funèbre, trop souvent précurseur de naufrages " ; et après cette course rapide, voyons un peu ce que pouvait être l'île d'Oléron à l'époque de notre ancêtre.

Eléonore d'Aquitaine, l'illustre femme qui donna le jour à Richard *Coeur de Lion,* roi d'Angleterre, lui avait concédé nombre de privilèges, et pour les vieux narrateurs, c'était un véritable pays de Cocagne aux ressources sans nombre, aux charmantes campagnes bien ombragées, aux ports et rivages très fréquentés.

Indépendamment de sa prospérité matérielle, et pour une raison d'ordre supérieur, l'île portait un nom, " destiné, comme dit M. Vattier d'Ambroyse, à retentir dans le monde entier. " Un code maritime, datant du douzième siècle et substituant des principes plus sages, plus humains, au régime barbare des temps antérieurs, s'était

répandu chez tous les peuples riverains des Océans, sous le titre de *Lois, Rôles,* ou plus généralement *Coutume d'Oléron,* un code des plus complets vu l'époque où il fut rédigé et qui protégeait les *us et droits des gens de mer.* Cette série de *Jugements* ou *Règlements* n'a pas péri tout entière, et l'Angleterre, en particulier, gardant avec un soin jaloux tout un arsenal de vieilles lois, n'a pas encore oublié certaines des prescriptions de cette fameuse *coutume.* Ce n'est pas un mince honneur pour les seigneurs de l'île d'avoir pu faire accepter ces lois maritimes, non seulement par leur pays, mais par tous les autres et que les Gendron du Château aient été ou non de ce nombre — ce qui serait à étudier — , il suffit bien à notre ancêtre Nicolas d'avoir appartenu à cette race d'hommes intelligents et forts, puissants en œuvres, qu'on appelait peut-être alors les Maîtres de la Mer !

Autre question intéressante, mais que je puis tout juste poser ici en passant : " Pourquoi notre ancêtre a-t-il quitté la France, " France la doulce " pour venir, après deux ou trois, peut-être cinq ou six mois de traversée, planter sa tente sur nos " arpents de neige ", — mot encore inconnu, mais chose existant sans doute depuis des siècles. Ne serait-ce pas parce que le protestantisme avait inondé son pays, et en particulier, tout près de lui, la puissante ville de La Rochelle ? Il est vrai, le Cardinal de Richelieu, en 1628, avait remporté sur lui une grande victoire, mais souvent les meilleures victoires elles-mêmes sont à recommencer, et d'ailleurs, pour avoir subi un échec, le protestantisme n'était mort, ni en Saintonge, ni dans les autres provinces de France. Il avait pour le protéger trop de puissants alliés, notamment les Anglais et ne dit-on pas, en effet, que pendant le siège de LaRochelle, son château-fort, ceux-ci avaient dépêché une flotte puissante avec mission expresse de lui porter secours ? Qui sait si eux-mêmes ne songeaient pas à reprendre un pays qui leur avait autrefois longtemps appartenu ? Déjà, au cinquième siècle, au temps où les Romains tenaient garnison sur ces rives lointaines, l'évêque de Clermont, Sidoine Apollinaire, écrivait à son ami Nammatins, officier dans les légions romaines : " Malgré le courage de vos troupes, la prudence et l'habileté que je vous connais, je ne vous vois pas sans inquiétude exposé aux fréquentes attaques de ces terribles pirates saxons. " Or, au dix-septième siècle, les Anglais n'avaient guère changé de tempéramment, et s'ils avaient du bon, de l'excellent même comme, du reste, tous les peuples, nos aïeux de France préféraient sans doute les voir rester tranquilles chez eux.

Et le protestantisme, disions-nous, vivait toujours. Longtemps plus tard, même après la révocation de l'Edit de Nantes, en 1685, le roi de France n'envoyait-il pas le grand archevêque de Cambrai, Fénelon lui-même, pour pacifier religieusement le pays de LaRochelle toujours en proie aux querelles intestines ? Heureusement pour sa tranquillité, Nicolas Gendron était déjà parti depuis une vingtaine d'années, le moindre danger de perversion morale l'ayant probablement poussé au suprême sacrifice de quitter sa patrie. Il est vrai qu'il l'avait retrouvée en Nouvelle-France, au moins quant à la religion qu'il chérissait, et à la piété que, sans doute aussi, il cultivait ! Monsieur l'abbé Gendron n'a-t-il pas trouvé, dans la descendance de ce noble et vaillant colon des premiers jours, nombre de prêtres, de religieux, et surtout de religieuses de tout ordre ou dénomination ?

Mais laissons à nos neveux de faire cette étude, de résoudre cette question, et ouvrons maintenant les registres de Québec, de l'Ile d'Orléans ensuite.

Il s'agit d'abord du mariage de notre Nicolas, et il convient d'en citer l'acte absolument tel qu'il est, sans souci des défauts de ponctuation ou autres :

"Le 19 de febrer. 1656, après publica(ti)on faite de trois bans le 30 janv., le 6 de febr. et le 13, ne s'estant trouvé aucun empeschement le r. p. Joseph Poncet ayant pouvoir a marié solemnellement Nicolas Gendron dit Lafontaine, fils de pierre gendron et de Marie Renault du Chasteau d'Oléron et Marie-Marthe Hubert, fille de Toussaint Hubert et de Catherine Champagne de la paroisse de St-Pierre en Champagne, en la chapelle du Collège de la Comp(agn)ie de Jésus en présence de tesmoins connus, le Sieur Bourdon, le Sieur d'Auteuil et autres".

Les Sieurs Jean Bourdon et Ruette d'Auteuil étaient alors, après le Gouverneur, les plus importants personnages du pays.

Pourquoi ce mariage n'eut-il pas lieu à Notre-Dame ? Parce que celle-ci était alors en reconstruction et ne fut terminée et dédiée que l'année suivante, le 31 mars 1657. Mais c'est dans cette église encore flambant neuve, avec ses murs peut-être déjà blanchis à la chaux comme ils le seront toujours plus tard ; avec ses autels de Notre-Dame, de sainte Anne et de saint Joseph ; avec ses statues et tableaux : *Notre-Dame et son Fils au bras, étoffée d'or,* environ deux pieds de haut ; une *Dame douloureuse ;* une grande *Annonciation* donnée par M. du Plessis, un grand tableau de *Notre-Dame du Ro-*

saire avec les quinze mystères, un tableau sur cuivre de *Notre-Dame* et de *sainte Anne,* et combien d'autres merveilles pour le temps ! c'est là, disons-nous, que le 12 décembre de la dite année 1657, fut baptisé l'aîné des enfants, *Jean-François ;* que viendra *Marie,* pour la même raison, à la fin de l'année suivante et *Jean-Baptiste,* le 21 novembre 1660, alors que Notre-Dame est depuis un an la cathédrale de Mgr de Laval-Montmorency. Le quatrième et le cinquième baptême auront lieu au Château-Richer ; les sixième et septième, 1664, 1667, à la Sainte-Famille, Ile d'Orléans, et très probablement aussi le huitième, celui de *Pierre,* dont l'acte n'a pas été retrouvé.

Le *Comité des Monuments historiques* de Québec vient de publier aux frais du Gouvernement un admirable volume intitulé l'*Ile d'Orléans,* œuvre de l'éminent archiviste de notre Province, monsieur Pierre-Georges Roy. " De tous les coins de notre pays, écrit l'auteur dans sa préface, il n'en est pas de plus pittoresque que l'Ile d'Orléans... ; toutes les beautés de la nature canadienne semblent s'être donné rendez-vous en cet endroit privilégié... La fraîcheur de ses bosquets, le riche coloris de son gazon, le rideau d'arbres qui l'enveloppe, rappellent la brillante végétation des terres tropicales. Rien de joli comme les petits ruisseaux aux filets d'argent serpentant à travers la plaine et qui se précipitent en écumant dans le fleuve... Isolée et comme perdue au milieu du grand fleuve Saint-Laurent, l'île d'Orléans renferme une population fort intéressante. Tout y évoque le souvenir d'un autre âge : mœurs, coutumes, langage, forme des habitations, disposition des champs, vieux moulins, vieilles églises... "

Nicolas Gendron fut l'un des premiers colons de cette Ile enchanteresse. La liste des concessions de terre est intéressante : 1657, Jean Lehoux ; 1660, Jean Primont, Gervais Rocheron, Mathieu Lafontaine, François Dupont ; 1661, Nicolas Gendron ; 1662, Antoine Pepin dit Lachance, Hippolyte Thivierge ; 1663, Robert Vaillancourt ; 1664, Jacques DeLugré ; 1665, Jacques Asseline (Asselin), Jean Charest, François Gaulin ; 1666, Nicolas de Launay, Claude Charland dit Francœur, David Létourneau, Marin Norrice, père de Jeanne, mariée en 1688 à Marc-Antoine Canac (plus tard surnommé Marquis), Abel Turcot, etc., etc.

D'après la carte de Villeneuve (voir la vignette), Nicolas avait pour voisins en 1689, d'un côté : Elie Gauthier, Claude Charland dit Francœur, Mathurin Lafontaine, Jacques Jahan, Hippolyte Thi-

vierge, M. le Comte de Saint-Laurent, David Létourneau, etc. ; de l'autre : Jean Lehoux, le sieur de La Noraie, et l'église de la paroisse ; un peu plus loin : Antoine Lachance, Jacques Asselin, Gervais Rocheron, la veuve de François Gaulin, la maison et la grange de monsieur Lamy, curé du lieu, etc.

Jusqu'à 1675, c'étaient des missionnaires qui desservaient l'Ile d'Orléans, et en même temps, jusqu'à leur fondation définitive : Sainte-Anne-de-Beaupré, Château-Richer, L'Ange-Gardien. Comment ne pas nommer ces vaillants prêtres : Messieurs Hugues Pommiers, Thomas Morel, Benoît Duplein, Gabriel Gauthier, Amador Martin, Jean Basset, ces deux derniers (1676-1682) ayant dû être les assistants de M. Lamy, le premier curé. D'une rive à l'autre on pouvait, du reste, se reconnaître, s'entendre même, et ce fut sans doute la moindre des choses pour Nicolas Gendron de venir faire baptiser deux de ses enfants au Château-Richer ainsi que nous l'avons vu tantôt.

Revenant à l'excellent curé Lamy, monsieur l'abbé J.-T. Nadeau le représente comme un homme tout à fait supérieur, désintéressé, plein d'abnégation, ne cherchant que le bien de son peuple, et possédant, au surplus, quelque fortune. Il dépensa tout et même s'endetta pour l'avancement de sa paroisse ; s'occupa d'abord de loger convenablement le bon Dieu ; laissa de côté la construction d'un presbytère, chose qui pressait pourtant, la pauvre maison qui l'abritait menaçant ruine ; bâtit à ses frais la sacristie, et contribua d'une forte somme à l'érection du clocher ; fonda en 1685, titre de gloire incomparable, le célèbre couvent-école de la Congrégation de Notre-Dame et Mgr de Saint-Vallier, dans le rapport de sa visite pastorale de 1686, constatera que " les enfants de la Sainte-Famille paraissent fort bien instruits. " Il y a lieu de croire que les petits-enfants, arrière-petits-enfants de notre vénérable ancêtre seront plus tard de ce nombre, se trouvant d'ailleurs très proches de ce béni foyer d'instruction et de bonne éducation, béni encore de nos jours par la protection de la sainte Mère Marguerite Bourgeoys, comme il le fut autrefois par sa présence.

De fait la famille Gendron se perpétua à l'Ile d'Orléans, sous son nom patronymique, jusque vers le milieu du dix-huitième siècle, époque où les fils de Jacques et de Pierre étaient allés tenter fortune ailleurs, notamment à Saint-François de la Rivière du Sud, ainsi qu'on l'a dit dans la préface de ce volume. Les jeunes filles sont plus stationnaires et rien ne manquerait à leur gloire si, en contractant

mariage, elles ne perdaient pas leur nom. Elles le perdirent : Marie-Marthe avec Pierre Sylvestre ; Anne, fille de Jacques avec Jean Létourneau, et plus tard, avec Jean Vallée ; Elisabeth, Marie et Marguerite, filles de Pierre, avec Guillaume Beaucher-Morency, Gabriel Faucher, Augustin Turcot ; Geneviève, et plus tard, Elisabeth, petites-filles de Jacques, l'une avec Emond, l'autre avec Joseph Meneux dit Châteauneuf, ainsi de suite. Mais toutes ces alliances et des milliers d'autres qu'il serait évidemment trop long d'énumérer ici, et qui, d'ailleurs, empliront ce volume, ont continué, quoique sous des noms très divers, la lignée de notre ancêtre, non seulement à l'Ile, mais un peu partout en notre pays. Qui a dit que " l'Ile d'Orléans " était " le berceau du Canada ? " Un honnête homme, sans doute, puisque " l'exagération est le mensonge des honnêtes gens ", mais il n'en est pas moins vrai que l'Ile, trop petite pour contenir ses enfants, les a disséminés aux quatre coins du pays, et même de l'Amérique entière. Demandez, par exemple, à un Québecois d'où il vient, d'où venait son père, son grand'père ? Pour ce dernier, c'est parfois pousser l'enquête un peu loin, mais parfois aussi vous avez chance de savoir. Adressez-vous de préférence aux vieux, les plus vieux possibles.

Ce n'est cependant pas à dire que la descendance de Nicolas Gendron soit très nombreuse, au sens tout à fait strict du mot. Avec des familles de 8, 10, 12, 15 enfants, comme c'était l'ordinaire aux premiers temps de la colonie, on pouvait bien compter d'avance 6 ou 7, 8 ou 9, 10 ou 11 mariages. Chez David Létourneau, il est vrai, Marguerite et Françoise entrent toutes deux chez les Sœurs de la Congrégation de Notre-Dame, à l'exemple des bonnes religieuses qui font l'école à Sainte-Famille. Mais Marie-Anne, Françoise (première du nom), Elisabeth. Catherine, Louise, Thècle se donnent la peine de prendre maris. Chez Claude Charland, les noces viennent à la file, au moins 8 ou 9, et si on n'en fait pas pour Louise, c'est qu'elle est muette et en conséquence, à moitié femme seulement.

Maintenant, et par contraste, on ne fête chez Nicolas Gendron que trois mariages, et encore semble-t-il que les deux enfants de Marie-Marthe n'aient pas continué sa descendance. De même, après leur baptême, on ne trouve plus nulle trace de François, ni de Nicolas, ni de Jean, celui-ci né en 1667 ; Marie quitte ce monde assez âgée, 63 ans, et par exception pour le temps, " ancienne jeune fille " ; Jean-Baptiste vit à peine quatre ou cinq jours, de sorte qu'il reste

tout juste deux fils, Jacques et Pierre, pour continuer la descendance. De Pierre un seul fils, Joseph, prendra femme, tandis que trois filles, les dames Morency, Faucher, Turcot déjà nommées, seront, il est vrai, de vraies mamans canadiennes, mais sans reproche, c'est peu de trois par comparaison avec les 5 ou 6, 7 ou 8 qui, ailleurs, se mettent de la partie.

On voit cependant, aux proportions de ce volume, ce que Jacques seul, indépendamment de son frère Pierre et de sa sœur Marie-Marthe, a pu procurer de richesse humaine à notre pays. Quelqu'un, peut-être, se donnera la peine — ou le plaisir — de compter les mariages et les naissances qui reviennent à sa magnifique lignée, et cependant, ce n'est pas la moitié, le quart, peut-être pas même le dixième de ce qui en réalité, lui appartient. Grand-Cousin le dit dans son préambule : " Une généalogie complète est une chose impossible, et Benjamin Sulte avait écrit avant lui, en son langage très national : " Retrouver les traces de nos familles après qu'elles ont quitté l'endroit de leur berceau, c'est chercher une aiguille dans une botte de foin — croyez-en mon expérience de plus de trente années. "

Maintenant, et pour adopter de suite le mode de présentation qui sera suivi partout en cet ouvrage, donnons quelques tableaux filiatifs avec cinq ou six généalogies résumées, à commencer, naturellement, par notre premier père, Nicolas. On se rappellera ce qui est dit plus haut au sujet des première, deuxième et troisième lignes, des abréviations, des petits chiffres exposants supérieurs, etc.

Québec[2] chapelle des Jésuites, 19 février 1656

GENDRON dit LAFONTAINE, NICOLAS, s à Ste-Famille, I. O., 16 janvier 1671 (37 ans), f. de PIERRE—et de MARIE RENAUT du Château d'Oléron (France) ;
HUBERT, MARIE-MARTHE, b 1642, f. de Toussaint—et de Catherine Champagne, de S.-Pierre, en Champagne.

Jean-François, b[2] 12 déc. 1657.—*Marie,* b fin 1658; s[2] 31 déc. 1721.—*Jean-Baptiste,* b[2] 21 nov. et s[2] 25 nov. 1660.—*Jacques,* b 16 nov. 1662 au Château-Richer[3]; m. à Ste-Famille[4] I. O., 28 nov. 1686 à Marie-Anne Charland.—*Nicolas,* b[3] 23 déc. 1664.—Jean, b[4], 16 janv. 1667.—*Marie-Marthe,* b[4] 20 avril 1669; m[4] 18 oct. 1685, à Pierre Sylvestre.—*Pierre,* b 1670 ou 1671, m[4] 8 nov. 1694 à Marie Tibierge (et Thivierge)

PREMIÈRE GÉNÉRATION

J.G.M.A. Sainte-Famille[1], I.-O., 28 novembre 1686

GENDRON, JACQUES (" environ 24 ans "), b. au Château-Richer le 16 nov. 1662 (s. à Montmagny[3], vers 1727), f. de *Nicolas* — et de *Marie-Marthe Hubert ;*

CHARLAND, MARIE-ANNE, " âgée de 20 ans ", b. à Québec, le 6 avril 1666, f. de Claude Charland dit Francœur — et de Jeanne Pelletier (mariage signé François Lamy, curé).

Joseph, b. 19 mars 1689 à S.-François[2], I. O ; m[2], 1°, 4 nov. 1715, à Geneviève Asselin ; 2°, 6 fév. 1730, à Françoise Emond, à Berthier. — *François,* b. 1690 ; m.[1] 4 mars 1726 à Marie-Louise Bilodeau. — *Claude,* b. 5 fév. 1693, à S.-Jean[4], I. O. ; m.[3] 18 août 1722, à Françoise-Martine Daviau (ou Daniau-Dagneau) ; m[3], 2° 1 mai 1724, à Marie-Marthe Gagné — *Gabriel,* b.[4] 14 janv. 1699 ; m.[2] 26 avril 1728, à Elisabeth Bilodeau. — *Augustin,* b.[4] 28 juin 1706 ; m.[3] 11 janv. 1740, à Marie-Anne Gaumont.

Marie-Anne Charland décédée avant 1712.

Mgr Tanguay ne mentionne pas une fille pourtant bien authentique de Jacques Gendron, *Anne,* m, 1° en 1715 à Jean Létourneau, et 2° en 1731 à Jean Vallée. Elle reviendra plus loin.

2e mar. à L'Ange-Gardien, 1 août 1712.

TRUDEL, MADELEINE, b. 1686, fille (d'après Tanguay) de Nicolas — et de Barbe Letarte.

Marie-Madeleine, b., m. 1° à Montmagny[3] le 26 juil. 1733, à Jean-Charles Guestier ; 2°, à Québec, 2 juin 1738, à Joseph Rinfret. — *Geneviève,* b... ; m. 1° à Québec, 14 nov. 1740, à Georges Lagarde ; 2°, à Lachenaye[5] 13 nov. 1746, à Charles Mathieu ; s.[5] 5 mai 1772. — *Marie-Elisabeth,* b.[4] avril 1722. — *Jacques,* b. et s.[4] 7 avril 1725. — *Marie-Madeleine,* b..., m. à Québec, 4 oct. 1745, à François Vignault.

PREMIÈRE GÉNÉRATION

Sainte-Famille, I. O.[2] 18 octobre 1686

SYLVESTRE, PIERRE, âgé de 23 ans, f. de Pierre — et de Catherine Guillot (de la ville et évêché de La Rochelle) ;

GENDRON, MARIE-MARTHE, âgée de 16 ans, f. de Nicolas — et de M.-Marthe Hubert.

Mgr Tanguay mentionne deux enfants : *Pierre,* b[2] 2 nov. 1687 ; *Jacques,* 23 nov. 1689, mais, nulle part, en son *Dictionnaire,* on ne

trouve d'autres indications relatives à cette petite famille. De longues recherches de notre part et d'ailleurs ont été inutiles.

PREMIÈRE GÉNÉRATION

Sainte-Famille 8 novembre 1694

GENDRON, PIERRE, âgé d'environ 23 ans, f. de feu Nicolas — et de Marie-Marthe Hubert ;

TIBIERGE (et THIVIERGE), MARIE, âgée d'environ 19 ans, f. d'Hippolyte — et de Renée Hervé, marchand de Québec.

Signatures au mariage: P. Jean Deron (l'orthographe était très libre au XVIIe siècle), Marie Tibierge, Gencien Thivierge, Estienne Thivierge, Hippolyte Thivierge, Jacques Thibierge, Robert Gagnon—Chéron (avec paraphe). Ce Chéron était garde-magasin du Roi et conseiller au Conseil Supérieur.

. . . . . .

ENFANTS : *Pierre,* b² 24 avril 1697 ; s² 22 sept. 1714. — *Joseph,* b² 3 juil. 1699 ; m² 5 nov. 1725, à Angélique Beaucher ; s² 4 oct. 1759. — *Nicolas,* b² 8 juin 1701 ; m. à Madeleine Ratel. — *Marie,* b² 15 déc. 1702 ; s² 16 sept. 1714. — *Elisabeth,* b² 11 janv. 1706 ; m² 5 août 1726, à Guillaume Beaucher ; s² 24 oct. 1743. — *Jean-Baptiste,* b² 20 avril 1708 ; s² 17 août 1710. — *Marthe,* b² 3 août 1710 ; s² 13 août 1712. — *Catherine,* b² 27 août 1712 ; s² 24 sept. 1714. — *Marie-Anne,* b² 19 août et s² 1er sept. 1714. — *Marie,* b² 21 juil. 1715 ; m² 7 fév. 1734, à Gabriel Foucher. — *Marguerite,* b² 30 nov. 1717 ; m² 6 fév. 1741, à Augustin Turcot.

Dans Tanguay, Nicolas est au 8 juin 1701, erreur pour le 20 juin (Registre)

1641552

Quelques généalogies abrégées

1° Régions de Saint-Hyacinthe et de Montréal.

France, Ile d'Oléron
Gendron, Pierre — Marie Renault.
Québec, 1656
Gendron, Nicolas — Marie-Marthe Hubert.
Sainte-Famille, I. O., 1686
Gendron, Jacques — Marie-Anne Charland.
Saint-François, I. O., 1715
Gendron, Joseph — Geneviève Asselin.
Beaumont, 1743
Gendron Jacques—Thérèse Audet.
Saint-François-du-Sud, 1774
Gendron, Jacques — Angélique Morin.
Saint-Hyacinthe, 1809
Gendron, Simon—M.-Louise Dion.
Saint-Simon de Bagot, 1850
Gendron, Pierre-Samuel — Marie-Louise Fournier.
Saint-André d'Acton 1889
Gendron, Louis-Aimé — Blanche McDonald.
Montréal, Saint-Louis-de-France, 1915
Gendron, Lucien — M.-Cécile-Marguerite Chevalier de Lorimier.
Enfants: Pierre, Marthe, Claude, etc.

2° Région de Québec

France, Ile d'Oléron
Gendron, Pierre — Marie Renault.
Québec, 1656
Gendron, Nicolas — Marie-Marthe Hubert.
Sainte-Famille, I. O., 1686
Gendron, Jacques — Marie-Anne Charland.
Saint-François, I. O., 1726
Gendron, François — Marie Bilodeau.
Saint-François-du-Sud, 1761
Gendron, Jacques — Françoise Mercier.
Saint-Gervais, 1785
Gendron, Jacques — Thérèse Asselin.
Saint-Michel (Bellechasse), 1816
Gendron, Jacques — Catherine Denis-Lapierre.
Lévis, Saint-Joseph, 1864
Gendron, Joseph — M.-Sophie-Emma Masson.
Lévis, Saint-Joseph, 1892
Charland, Télesphore — Emma Gendron.

Feu Télesphore Charland était apparenté à la famille Gendron, non seulement par son père et par son épouse, comme ci-dessus, mais par sa mère, ainsi qu'il suit:

1656: Gendron, Nicolas et M.-Marthe Hubert. — 1686: Gendron, Jacques, et M.-Anne Charland. — 1715: Gendron, Joseph et Geneviève Asselin. — 1743: Gendron, Jacques, et Thérèse Audet. — 1763: Boissonnault, Pierre-Nicolas, et Thérèse Gendron. — 1797: Canac-Marquis, Pierre, et Françoise Boissonnault. — 1824: Marquis, Pierre, et M.-Louise Quentin. — 1846: Charland, Guillaume, et Marie-Mathilde Canac-Marquis. — 1892: Charland, Télesphore — Emma Gendron.

3° Région de Beauce

Gendron, Nicolas et Jacques, comme ci-dessus.
Montmagny, 1740
Gendron, Augustin — Marie-Anne Gaumont.
Saint-Jean-Port-Joli, 1774
Gendron, Augustin — Marie-Geneviève Leclerc.
Saint-Jean-Port-Joli, 1803
Gendron, Jean-Baptiste — Elisabeth Leblanc.
Sainte-Marie de Beauce, 1838
Gendron, Jean-Baptiste — Suzanne Turcot.
Sainte-Marie-de-Beauce 1870
Gendron, Nazaire — Philomène Normand.
Sainte-Marie-de-Beauce 1908
Gendron, Joseph-Alphonnse — Marie-Anna Voyer.

4° Région de Montmagny

Nicolas (1656.) Jacques (1686), Joseph (1715), comme ci-dessus.

Beaumont, 1743

Gendron, Jacques — Thérèse Audet.

Saint-François-du-Sud 1763

Boissonnaut, Pierre-Nicolas — Thérèse Gendron

Saint-François-du-Sud, 1796

Dumas, Chrysostome — Marguerite Boissonnault.

Saint-François-du-Sud, 1818

Paré, Pierre — Marguerite Dumas.

Saint-Gervais, 1854

Paré, Antoine — Perpétue Gosselin.

Mgr Alfred Paré, Prélat romain

5° Région de Rimouski

Nicolas (1656), Jacques (1686), François (1726), comme ci-dessus.

Saint-François-du-Sud, 1761

Gendron, Jacques — Françoise Mercier.

Rimouski, 1793

Gendron, Pierre-Noël — Euphrosyne Saint-Laurent.

Rimouski, 1828

Gendron, Germain — Adéline Dubé.

Rimouski, 1849

Ross, Joseph — Marcelline Gendron.

Mgr François-Xavier Ross, évêque de Gaspé.

6° Etats-Unis

Nicolas (1656), Jacques (1686), Joseph (1715), Jacques (1743), comme ci-dessus, no 1.

Saint-François-du-Sud, 1774

Gendron, Jacques — M.-Angelique Morin.

Saint-Charles (B'chasse) 1800

Gendron, Jacques — Marie-Anne Ruel.

Saint-François-du-Sud 1844

Gendron, François-Xavier — Elisa Duminy.

Saint-François-du-Sud, 1867

Gendron, J.-Stanislas — Apolline Morin.

Gentilly, Minnesota, 1900

Gendron, Jules — Emma-Juliette Pelletier.

La Famille Nicolas Gendron

PREMIERE PARTIE

DESCENDANCE PATRONYMIQUE DE

Jacques et Marie-Anne Charland

J.G.M.A. Saint-Jean-Port-Joli[2], 18 avril 1809

GENDRON, ABRAHAM (Pierre-A), f. d'*Augustin* — et de *Geneviève Leclaire ;*

HUDON-BEAULIEU, MADELEINE, f. de Germain — et de Josette Dastous.

Ursule, b[2] 17 fév. 1816. — *Louis,* b. 13 août 1817. — ...*Félicie,* m. 1852 à Euloge Bernier. — *Charles,* m. 1840 à Thérèse Dagneau. — *Pierre,* m. 1841 à Angèle Thibault.

2e mar.: Cap-Saint-Ignace, 15 juin 1836

MORIN, JULIE, veuve de Pierre Gaudreau.

J.G.M.A. Cap Saint-Ignace, 11 avril 1904

GENDRON, ADÉLARD, f. de *Prudent* — et de *Marie Dumas ;*

GUIMONT, ROSE-ANNE, f. d'Alfred — et d'Alphonsine Richard.

Marguerite-Valéda, b. à Berthier, 21 fév. 1916. — *Rose-Anna,* m. 1923 à Adélard Simard.

J.G.M.A. Montréal, ... 1906

GENDRON, ADÉLARD, b. 27 août 1867, f. d'*Alexandre* — et de *Pétronille Verville ;*

GRANDMAISON, ELISA DE, f. de... (5 enfants).

J.G.M.A. Saint-Moïse[2], Matane, 24 novembre 1896

GENDRON, ADÉLARD, f. de *Ferdinand* — et de *Natalie Dandurand* (*Marcheterre*) ;

PLANTE, ANGÉLINA, f. de Joseph — et de Célina Vignola.

Georges, 30 mai 1898 ; m. le 11 juin 1923 (notre correspondant ne donne pas d'autres détails). — *Wilfrid,* 16 août 1900 ; déc.[2] 22 fév. 1901. — *Adélard,* 29 janv. 1902 ; m. 24 juin 1924. — *Wilfrid,* 25 avril 1903. — *Doria,* 21 juin 1904 ; déc.[2] 20 oct. 1914. — *Arthur,* 2 mai 1906. — *Nathalie,* 17 déc. 1907. — *Jeanne,* 18 août 1909 ; m. 23 juillet 1928 à Oscar Desmarais. — *Marie-Louise,* 18 juillet 1911. — *Rosalie,* 21 août 1913. — *Irène,* 14 fév. 1915. — *Adrien,* 24 mai 1917. — *Adrienne,* 10 janv. 1919. — *Cécile,* 21 juin 1920. — *Jean-Marie-Clément,* 27 sept. 1922.

J.G.M.A. River Falls, Wisconsin, 29 octobre 1898

GENDRON, ADÉLARD-EUGÈNE, M. D., f. de *Stanislas* — N. P., et d'*Apolline Morin ;*

BURBYTE, FLORENCE, f. de Fred.-J. — et d'Evelyn Webster.

Raoul-François, né à S.-Paul, Minn. 10 nov. 1902. — *Frédéric,* né à River Falls[1], 9 mars et déc. 11 mars 1906. — *Hélène-Florence,* née[1] 17 août 1916. — *Vere Sanders,* 30 ans.

" Mon épouse est décédée le 19 sept. 1925. Raoul et Hélène sont des enfants adoptés. J'ai élevé Vere Sanders comme un fils, mais son père, étant vivant, ne m'a pas permis de l'adopter. " (Lettre de M. le Dr. A.-E. Gendron).

J.G.M.A. Lambton[1], 26 juin 1906

GENDRON, ADJUTOR, f. de *Félix* — et de *Rosalie Beaudoin ;*

FILION, DÉLINA, f. d'Anthime — et de Marguerite Robert.

J.G.M.A. Wotton[1]

GENDRON, RENÉ-ADOLPHE, b. 2 nov. 1840, f. d'*Hyacinthe* — et de *Marie Côté ;*

TERRIEN, AURÉLIE...

Napoléon, m. 1870 à Henriette Guay. — *Vitaline,* m. 1885 à Jean-Baptiste Charland.

J.G.M.A. Sainte-Rosalie[2], 19 juin 1899

GENDRON, AIMÉ, b[2] 14 nov. 1875, f. de *Joseph*—et de *Zoé Saintonge ;*

LABONTÉ, M.-ZÉNILDA, b[2] 9 mai 1877, f. de Noël — et de Lydia Chabot.

Aline, b[2] 14 juil. 1900 ; m[2] à Joseph Lemonde. — *Joseph,* b[2] 21 oct. 1901. — *Hélène,* b[2] 12 avril 1903 ; m[2] à Albert Lapierre. — *Marguerite,* b[2] 2 avril 1906 ; m[2] à Antonio Bélisle. — *Lucienne,* b[2] 21 janv. 1908. — *Jeanne,* b[2] 12 sept. 1909. — *Alphonse,* b[2] 28 juin

1911. — *Philippe,* b² 22 août 1912. — *Victoire,* b² 25 nov. 1913 ; déc. 13 oct. 1916. — *Lucie,* b² 3 juin 1915 ; déc. 18 sept. 1916. — *Cécile,* b² 7 nov. 1916. — *Gérard,* b² 12 sept. 1918. — *Henrianne,* b² 4 janv. 1921.

J.G.M.A. Saint-Hyacinthe (cathédrale), 3 juillet 1905

GENDRON, ALBERT, f. de *Pierre* — et de *Valérie Champagne* (S.-Hugues²) ; Albert, b² 28 mars 1880 ;

BACHAND, EMMA, veuve d'Emery Lapointe (f. d'Antoine — et de Cordélie Grégoire, de North Stukely³ ; Emma, b² 12 mai 1882.

Sans postérité.

J.G.M.A. Montmagny, 13 janvier 1920

GENDRON, ALBERT (de la Grosse-Ile), f. d'*Alphonse* — et de *Fridoline Dionne ;*

BERNIER, GERMAINE, f. d'Amable — et de Wilhelmine Bernatchez.

J.G.M.A. Rivière-du-Loup, 19 mai 1919

GENDRON, ALBERT, f. de *Nérée* — et d'*Emilie Fortin ;*

BOURGOIN, ROSE-ANNA, f. de Stanislas — et Anaïs Lemieux.

J.G.M.A. Crookston, Minn., décembre ?

GENDRON, ALBERT, b. 1879, f. de *Saül* — et de *M.-Eliséma Richard ;*

BRAGET, EMMA, f. de...

J.G.M.A. Saint-Pierre-du-Sud, 2 août 1859

GENDRON, ALBERT, f. de *Narcisse* — et de *Marcelline Allaire ;*

COULOMBE, ADÈLE, f. de Jean-Baptiste — et d'Emilie Mercier.

Phydime-Alphonse, m. 1891 à Fridoline Dionne. — *Alexandre,* m. 1885 à Georgiana Simard. — *Joseph,* m. 1892, à Marie Simard.

J.G.M.A. Sainte-Angèle de Rimouski, 7 avril 1927

GENDRON, ALBERT, f. d'*Octave* — et d'*Emma Gendron ;*

THIBAULT, LÉONTINE, f. de Napoléon—et de Rose-de-Lima Corriveau.

Marie-Albertine, 15 mai 1928.

J.G.M.A. Sherbrooke (?), 7 juillet 1920

GENDRON, ALBERT, f. de *Napoléon* — et de *Henriette Guay ;*

ROY, EVA...

J.G.M.A. Sacré-Coeur, Rimouski, 19 février 1918

GENDRON, J.-ALBERT* (de Ste-Florence), f. de *Joseph-France* — et d'*Eustelle Thibault ;*

LANGIS, MARIE-EVA, f. de Jules — et de Wilhelmine Pineault.

* Agent des billets à gare de Rivière-du-Loup.

Jacques-Henri, b. à Rimouski, 28 janv. 1919. — Fille adoptive : *Lorraine,* b. à Mont-Joli le 10 janv. 1921, f. de Jules Gendron, un cousin-germain.

J.G.M.A. Saint-Josaphat[2], près Montréal, 29 septembre 1925.

GENDRON, ALCIDE, b. à S.-Simon de Bagot, le 22 oct. 1896, f. de *Saül* — et d'*Imelda Valcourt ;*

LEFEBVRE, MARIA, f. de François — et de Marie Martin.

Réjane, b[2] 6 juil. 1926. — *Lucille,* b[2] 25 sept. 1927.

J.G.M.A. Québec, Saint-Roch, 9 août 1915

GENDRON, J.-ALFRED-ALBERT (S.-Sauv.), f. d'*Arthur* — et de *Georgina Racine ;*

PICHÉ, MATHILDA, f. de Joseph — et de Philonise Frenette.

Simonne, née 9 mai 1916. — *Lucienne,* 1918. — *Cécile.* — *Paul-Henri,* déc. j. — *Albert.* — *Henri.* — *Jacqueline.* — *Fernand.*

J.G.M.A. Saint-Damase, 12 février 1889

GENDRON, ALEXANDRE, f. d'*Octave* — et d'*Eléonore Desrosiers ;*

CARON, M.-OVILA, f. de Philippe — et d'Adèle Lamarre.

J.G.M.A. Saint-Hugues, 1908

GENDRON, ALEXANDRE, f. de *Louis* — et de *Marie-Anne-Elisabeth Fontaine ;*

FONTAINE, ANNE-MARIE, f. d'Alphonse — et de Parmélie Simonneau.

Léo-Paul, b[1] 31 juil. 1909. — *Gertrude,* b[1] 30 sept. 1910. — *Louis-Maurice,* b[1] 15 août 1912. — *Auguste-Clément,* b[1] 31 déc. 1913. — *Charles-Emile,* b[1] 30 mars 1916. — *Joseph-Bruno,* b[1] 20 juin 1917. — *Gustave-Bernard,* b[1] 21 avril 1919.—*Jean-Jacques,* b[1] 16 mars 1922.

J.G.M.A. Noshua, N. H., . . . (nf)

GENDRON, ALEXANDRE, f. d'*Octave* — et d'*Eulalie Caouette* (m. en 1865) ;

LEMOINE, ? f. de...

J.G.M.A. Saint-Hugues[1], 3 juillet 1894

GENDRON, ALEXANDRE, b[1] 1870, f. de *Pierre* — et de *Valérie Champagne ;*

PICARD, JOSÉPHINE, f. d'Adolphe — et d'Onésie Langevin.

Laura, b[1] ; m[1] à M. Caron (trois enfants). — *Antonio,* b[1] ; m[1] à Hélène Brodeur (un enfant). — *Albert,* b[1]; m. à M. Vanasse (S.-Guillaume). — *Conrad,* b[1]. — *Armand.*

J.G.M.A. Saint-François du Sud, 9 septembre 1912

GENDRON, ALEXANDRE, f. d'*Alexandre* — et de *Georgiana Simard* (de Nashua) ;

ROBIN, WILHELMINE, f. d'Alexandre — et de Wilhelmine Sanchagrin.

J.G.M.A. Saint-François du Sud, 6 janvier 1885

GENDRON, ALEXANDRE, f. d'*Albert* — et d'*Adèle Coulombe ;*

SIMARD, GEORGIANA, f. d'Hector — et de Marie Teffner dit Miller.

Edouard, m. à Lambton, 1909, à Bernadette Hallé. — *Alexandre,* m. à Wilhelmine Robin. — *Egide,* m. 1914 à Julia Gadbois.

J.G.M.A. Saint-Hyacinthe, évêché, 5 juin 1866

GENDRON, ALEXANDRE, marié sous le nom de Alexis, du moins dans l'acte, b. 1845 (déc. 30 avril 1919 à Montréal[2]), f. de *Pierre* — et d'*Emérence Bélanger ;*

VERVILLE, PÉTRONILLE (déc.[2] 9 janv. 1926), f. min. de Joseph — et de Marguerite Provancher, de Stanfold, Qué.

Adélard, b. 27 août 1867 ; m. à Montréal[2], en 1906, à Elisa de Grandmaison (5 enfants). — *Wilfrid,* b[2] 16 août 1869 ; m[2] 1888 à Alida Desmarais (6 enfants). — *Zéphirine,* b. à Victoriaville[3], 5 sept. 1871 ; m[2] 1892, à Johnny Collin (4 enfants). — *Napoléon,* b[3] 12 juin 1873 ; m[2] 1896, à Anna-Marie Guilmette (7 enfants). — *Delvica,* b[3] 15 août 1875 ; m. à Sorel, 1898, à Edmond Guérin (sans famille). — *Joseph,* b[3] 5 sept. 1877 ; m. à Sorel, 1901, à Léonida Beaucage (4 enfants). — *Corinne,* b[3] 8 oct. 1879 ; m[2] 1913 à Théophile Lavallée (une fille). — *Arthur,* b[3] 1881 ; m[2] 1904 à Lilia Ethier (4 enfants). — *Hector,* b[3] 1883 ; m. 1914 à S.-Joachim de Shefford, à Corinne Duval (2 enfants).

J.G.M.A. Wotton[1], Qué., 23 juillet 1912

GENDRON, ALEXANDRIAS, b[1] 22 sept. 1883 (déc. à S.-Isidore d'Auckland, 23 déc. 1927), f. d'*Hyacinthe* — et de *Henriette Cormier ;* petit-f. d'Hyacinthe Gendron et d'Adèle Courtemanche ;

MARTEL, HERMINA, f. d'Augustin — et d'Elmire Perreault.

Antoinette, b[1] 21 juin 1913. — *Marie-Anne,* b[1] 26 juil. 1914. — *Cécile,* b[1] 22 août 1915. — *Thérèse,* b. à S.-Isidore d'Auckland, 14 août 1917.

J.G.M.A. Saint-Pierre-du-Lac, 3 novembre 1903

GENDRON, J.-ALEXIS, f. de *Sifroi* — et de *Georgina Caron ;*

CHASSÉ, VICTOIRE, f. de Paul — et de Célina Levasseur.

J.G.M.A. **Sainte-Félicité, 2 août 1897**
GENDRON, ALEXIS, f. d'*Octave* — et d'*Eléonore Desrosiers ;*
LEFRANÇOIS, ADÉLAÏDE, f. d'Octave — et d'Elisabeth Rioux.

J.G.M.A. **Saint-Ulric, 11 février 1890**
GENDRON, ALFRED, f. de *Régule* — et de *Célina Bérubé ;*
BOUILLON, ROSE, f. de Jean — et de Marguerite Gagné.

J.G.M.A. **Sainte-Florence, Matapédia, 23 juin 1914**
GENDRON, ALFRED, f. d'*Octave* — et d'*Emma Gendron ;*
FIOLA, MÉLIDA, f. d'Auguste — et de Marie-Anne Chénel.
Augustin, 28 sept. 1916. — *Marie-Jeanne,* 28 mars 1918. — *Marie-Anne,* 30 juin 1920. — *Marie-Germaine,* 28 déc. 1921. — *Marie-Laura,* 11 juin 1922. — *Jean-Baptiste,* 31 mars 1924. — *Joseph-Georges,* 25 janv. 1929, tous baptisés à Ste-Florence. — *Marie-Laurette-Cécile,* 6 juin 1925. — *Marie-Thérèse,* 6. nov. 1927, baptisés à S.-Cœur-de-Marie, Comté du Lac St-Jean.

J.G.M.A. **Saint-Hyacinthe, cathédrale, 6 septembre 1864**
GENDRON, ALFRED, médecin, b. à S.-Hugues, f. de *Philippe* — et de *Marguerite Guertin ;*
LECOURS, ALIDA, f. d'Isaac — et de Léocadie Marchesseault.

J.G.M.A. **Rivière-du-Loup[2], 13 février 1893**
GENDRON, ALFRED, f. de *François-Xavier* — et de *Catherine Lavoie ;*
RAYMOND, LOUISE-SÉRAPHINE, f. d'Israël — et de Hedwige Bélanger.
Mariage réhabilité[2] le 8 août 1908, pour empêchement de parenté du 3e au 3e degré de consanguinité.

J.G.M.A. **Saint-Anaclet, 9 février 1904**
GENDRON, ALPHONSE, f. de *Joseph* — et de *Philomène Pineau ;*
BANVILLE, M.-ANNE, f. de *Pierre* — et de *Mary Moghan.*

J.G.M.A. **Sainte-Florence, Matapédia, 15 août 1923**
GENDRON, ALPHONSE, f. d'*Octave* — et d'*Emma Gendron* ;
GÉRARD, ANNE-MARIE, f. d'Edmond — et de Joséphine Boudreault.
Normand-Roger, 25 mars 1925, b. à Fall-River, Mass. — *Marie-Hilarie,* 16 mars 1926. — *Marie-Déneige,* 16 avril 1927.

J.G.M.A. **New-Bedford, Mass., Saint-Antoine, 1911**
GENDRON, ALPHONSE, f. de *Hugo-Alphonse* — et d'*Eulalie Doxtradeur ;*
PROULX, MARIE, f. de Joseph... (*n.f.*).

J.G.M.A. Beauce, Sainte-Marie, 26 mai 1908

GENDRON,* JOSEPH-ALPHONSE, f. de *Nazaire* — et de *Philomène Normand.*

VOYER, M.-ANNA, f. de Joseph — et de Théophiste Turcotte.

* Percepteur du Revenu à Saint-Georges de Beauce.

Naissances : *Mariette* (*-Anne-Alice*), 13 juil. 1909. — *Isabelle,* 20 janv. 1911. — *Edwin,* 29 avril 1913. — *Marthe,* 20 mai 1915. — *Aline,* 23 avril 1918. — *Clément,* 3 juin 1920. — *Cécile,* 6 sept. 1921. *Monique,* 22 mai 1924. — *Jeannine,* 8 avril 1926. — *Suzanne,* 16 juin 1928.

J.G.M.A. Beauport[2], 12 juillet 1852

GENDRON, AMBROISE, f. d'*Ambroise* — et de *Julie Laroche ;*

CHAMBERLAND, ESTHER, f. de Louis — et d'Olivette Maheux.

Louise-Clara, b[1] 19 août 1858, m. 1877 à Simon-Napoléon Parent, plus tard premier-ministre de la Province de Québec. — *Evangéline,* m. 1887 à Eugène-Turias Coulombe. — *Blanche,* m. 1900 à Adolphe Veilleux. — *Emile,* m. à Alphonsine Desjardins. — *Ferdinand,* m. à Corinne Lapierre. — *Samuel,* m. à veuve Gagnon. — *Romuald-Montézuma,* m. à Corinne Joannis. — *Donat,* m. à Elmina Amyot.

J.G.M.A. Sainte-Rosalie[1], 12 janvier, 1852

GENDRON, AMBROISE, b. à S.-Hyacinthe[2], 17 sept. 1827 (déc.[2] en juin 1907), f. de *Jacques* — et de *Marie-Luce Morin-Valcourt ;*

CÔTÉ, ROSALIE, b[1] mai 1927 (déc.[2] mai 1900), f. de Nicolas — et de Josephte Gervais.

Adéline, b[1] 29 juin 1859 ; pas mariée ; déc.[2] 9 avril 1927. — *Joseph-Saül,* b[1] 17 sept. 1860 ; m. à Adéline Saint-Onge. — *Joseph,* b[1] 7 sept. 1861 ; déc. avril 1866. — *Rosalie,* b[1] mai 1866 ; déc.[2] en nov. 1912 ; pas mariée.

J.G.M.A. Saint-Hyacinthe, Notre-Dame, 27 octobre 1800

GENDRON, AMRBOISE, b. à S.-François-du-Sud en avril 1781 ; s. à Ste-Rosalie, dans l'église, 21 déc. 1850 ; f. de *Jacques* — et de *Marie-Angélique Morin* (*-Valcourt*) ;

LANGELIER, MARIE-GENEVIÈVE, f. maj. de Jean-Baptiste — et de feu Claire Bernier ; s. à Sainte-Rosalie, 27 oct. 1845 ; 75 ans.

Homme de bien remarquable, Ambroise Gendron sut mettre à profit tout ce que le bon Dieu lui avait donné. Il fit allonger sa maison en vue d'y établir la première école qui ait existé à Sainte-Rosalie[2]; il bâtit un Calvaire qui existe encore, entre sa propriété et celle de son cousin, Philippe Chartier; il fit au Séminaire de Saint-Hyacinthe une fondation de messes à perpétuité, et y protégea plusieurs étudiants pauvres.

Enfants, tous baptisés à S.-Hyacinthe : *Jean-Baptiste,* b. 8 sept.

1801 ; déc. jeune. — *Jacques,* b. 22 mars 1803 ; m. 3 août 1824, à Marie-Luce Morin-Valcourt ; s. 13 fév. 1884. — *Ambroise,* b. 23 janv. 1805, sourd-muet ; s. à Ste-Rosalie, 22 nov. 1886 ; non m. — *Pierre,* b. 7 oct. 1806 ; déc. jeune. — *Julie,* b. 10 avril 1811 ; déc. 26 avril 1811. — *Philippe,* b. 23 sept 1812 ; m. à S.-Simon de Bagot, à Marguerite Guertin. — *Louis,* b. 15 avril 1814 ; s. 10 mars 1817.

2e mar. à Sainte-Rosalie, 26 octobre 1846

SÉGUIN, CLÉMENCE, veuve de Jean-Baptiste Cadoret.

J.G.M.A. Beauport, 12 octobre 1824

GENDRON, AMBROISE, f. de *Pascal* — et de *Marguerite Côté ;*
LAROCHE, JULIE, f. de François — et de Marie Drolet.

Eléonore, m. 1853 à James MacFarlane. — *Sara-Isabelle,* m. 1867 à Louis Marcoux. — *Elise-Joséphine,* m. 1867 à James-Annibal O'Leary. — *Ambroise,* m. 1852 à Esther Chamberland.

P. S. *Thomas,* médecin à S.-Raymond[2], non m., déc.[2] 1927. — 1er mar. d'*Isabelle* à Pierre-Désiré Marcoux, N. P. (*n.f.*).

J.G.M.A. Saint-Sébastien, Beauce, 28 août 1906

GENDRON, PIERRE-AMBROISE-ADALBERT, (Ambroise, nom porté), b. à Ste-Anne de La Pocatière 16 mars 1886, f. de *François-Xavier* — et de *Rosalie Phaneuf ;*

ROYER, M.-EMMA-AUGUSTINE, f. d'Arthur — et de Malvina Lemieux.

Joseph-François-Henri-Paul, b. 4 juin 1907. — *M.-Jeanne,* b. 5 juil. 1908 ; déc. — *Marguerite-Marie,* b. 29 juin 1909. — *M.-Cécile,* b. 6 août 1910. — *Ondoyé,* 24 mars 1911 ; déc. — *Marie-Reine-Catherine,* b. 29 fév. 1912 ; déc. — *Anne-Marie-Françoise,* b. 7 juin 1913 ; déc. — *J.-Cléophas-Adrien,* b. 18 juin 1914 ; déc. — *M.-Anne-Rachel,* b. 4 juil. 1915. — *Ondoyé,* 5 fév. 1916 ; déc. — *J.-Zéphirin-Bernardin,* b. 2 janv. 1917. — *M.-Madeleine-Rita,* b. 27 déc. 1917; déc. — *J.-Jean-Baptiste,* b. 17 mai 1919 ; déc. — *Ondoyé,* 15 mars 1921 ; déc. — *Ondoyé,* 20 oct. 1921 ; déc. — *J.-Elzéar-Jean-Marc,* b. 30 août 1922. — *J.-Gérard-Fernando,* b. 12 nov. 1923. — *J.-Alphonse-Lucien,* b. 8 oct. 1924. — *Ondoyé,* 12 juil. 1925 ; déc.

J.G.M.A. Saint-Sébastien, Beauce, 17 juin 1895

GENDRON, AMÉDÉE (de S.-Samuel), f. de *Jacques* — et de *Marie Audet ;*

TANGUAY, MÉLANIE, f. de Thomas — et de Denise Goupil.

Marie-Jeanne, m. 1922 à Albert Lacroix.

J.G.M.A. Sainte-Anne de La Pocatière[2], 10 septembre 1894

GENDRON, J.-ANTONIO, b. à Haverhill, Mass., 16 juil. 1874, f. de *François-Xavier* — et de *Rosalie Phaneuf ;*

BOIS, MARIE-ANNE, b. 3 sept. 1874, f. de...

Julien-François-Maximilien, b. 23 août 1895 ; déc. 8 oct. 1925. — *M.-Elise-Bernadette,* b. 21 juin 1897. — *M.-Laurence-Gérardine,* b. 11 janv. 1899. — *M.-Rose-Imelda,* b. 2 nov. 1900. — *M.-Thérèse-Cécile,* b. 13 juin 1902. — *Louis-Philippe-Alphonse,* b. 24 oct. 1904. — *Louis-Georges-Elysée,* b. 13 mai 1906. — *François-Noël,* b. 25 déc. 1907. — *Gérard-Antoine,* b. 17 sept. 1910. — *Marguerite-Marie-Isabelle,* b. 2 juil. 1909. — *J.-Paul-Eugène,* b. 2 avril 1912. — *Jean-Baptiste-Antoine,* b. 12 août 1913 ; déc. 6 mai 1914. — *J.-Antoine-Maximilien,* b. 29 déc. 1915. — *J.-Bernardin-Antoine,* b. 21 sept. 1917 ; déc. 20 oct. 1921. — Garçon ondoyé, 10 déc. 1919 et déc. le même jour.

P. S. *Julien,* m. 1923 à M.-Rose Hudson. — *M.-L.-Gérardine,* m. récemment à J.-Adrien LaRue.

J.G.M.A. Saint-Hugues de Bagot, 12 février 1924

GENDRON, ANTONIO, f. d'*Alexandre* — et de *Joséphine Picard ;*

BRODEUR, HÉLÈNE, f. d'Adélard — et de Dorimène Sarrazin.

J.G.M.A. Sherbrooke, Immaculée Conception, 7 avril 1920

GENDRON, ANTONIO, f. de *Napoléon* — et de *Henriette Guay ;*

GARNEAU, CLARA (*n.f.*).

J.G.M.A. Fitchburg[2], Mass., date?

GENDRON, J.-ANTONIO, né 16 fév. 1893 à S.-Guillaume d'Upton, f. d'*Edouard* — et d'*Alphonsine Lheureux ;*

LANDRY, MARGUERITE, f. d'Alexandre — et de Marie Jaillet.

Roland-Joseph-Normand, b[2] 23 janv. 1918. — *M.-Constance-Anita,* b[2] 24 janv. 1922.

J.G.M.A. Central Falls, R. I., Saint-Mathieu, 1923

GENDRON, ANTONIO, b. à N.-D. de Central-Falls, le 3 déc. 1904, f. de *Joseph-Augustin* — et de *Mathilda Richard ;*

MATHIEU, AURORE, f. de...

Liliane-Aurore, b. 8 sept. 1924.

J.G.M.A. Saint-Ulric, 31 octobre 1892

GENDRON, ARSÈNE, f. de *Régule* — et de *Célina Bérubé ;*

DESROSIERS, ODILE, f. de Théophile — et d'Odile Gagné.

J.G.M.A. **Saint-Damase, 13 avril 1885**

GENDRON, ARSÈNE, f. de *Germain* — et de *Domitille Lévesque ;*
SÉNÉCHAL, AMANDA, f. de Marcel — et de Désanges Ouellet.

Marie-Gracieuse, n. à S.-Damase[1] 9 déc. 1886 ; m. à Ste-Florence[2] le 20 août 1907, à Georges Lavoie. — *Marie-Octavie,* n[1] 26 déc. 1887 ; m[2] 6 mars 1905, à Joseph Allard. — *Joseph-Marc,* n. à Somerset,Mass., le 13 déc. 1890 ; déc. le 16 avril 1896 à Fall River[3], Mass. — *Samuel,* n[3] 13 oct 1893 ; m. à Carleton, le 22 août 1916, à Elmire Leblanc. — *Marie-Eséphise,* n[3] 16 déc. 1895 ; m[2] 30 janv. 1912, à Georges Béchard. — *Marie-Vitaline,* n[3] 13 déc. 1897 ; déc.[3] 9 janv. 1898. — *Joseph-Paul,* n[1] 14 fév. 1899 ; ordonné à Québec le 10 fév. 1924 ; curé de Ste-Thérèse de l'Enfant-Jésus de Petite-Rivière, Gaspé. — Avec un rare dévouement et une extrême amabilité, nous a fourni beaucoup de notes sur sa famille et sa parenté en général, — *Marie-Emma,* n. à Causapscal[4], le 14 mai 1900 ; m. 14 août 1917, à Stanislas Brochu, à Ste-Florence ; déc. à S.-Charles de Caplan, Bonaventure[5], le 8 fév. 1921 (1 fils, *Paul* Brochu). — *Joseph-Emile,* n[4] 8 juil. 1902 ; déc. 28 août 1902. — *Marie-Amanda,* n[4] 25 nov. 1904 ; m[5] 3 janv. 1902, à Ludger Bélanger. — *Marie-Marthe,* n[4] 4 juil. 1906 ; déc.[4] 18 août 1906.

" La famille de mon père, Arsène, partit de S.-Damase au mois d'août 1899 pour venir s'installer à Sainte-Florence, comté de Matapédia, qui était alors une mission de la paroisse de Causapscal. Jusqu'à 1910, date de l'arrivée du premier curé résident, les registres sont ceux de Causapscal. " PAUL GENDRON, ptre.

J.G.M.A. **Montréal . . . 1904 (nf)**

GENDRON, ARTHUR, b. 1881, f. d'*Alexandre* — et de *Pétronille Verville ;*
ETHIER, LILIA, f. de... (4 enfants).

J.G.M.A. **Québec, Saint-Roch, 23 août 1915**

GENDRON, ARTHUR (J.-Arthur-Léon), né le 8 mars 1893, f. d'*Arthur* (et *Hercule*) — et de *Georgina Racine ;*
FILION, LAURA-ADRIENNE, née 21 fév. 1895, f. d'Arthur — et de (Rose) de Lima Cloutier.

NAISSANCES : *Jeanne d'Arc,* 10 janv. 1917. — *Fernand,* 23 nov. 1917 ; déc. 8 déc. même année. — *René,* 24 mai 1919 ; déc. 29 juin 1920. — *Marcelle,* 11 juin 1920. — *Jacqueline,* 25 sept. 1921. — *Geor-*

gette, 19 mars et déc. 18 juil. 1923. — *Roger,* 2 juin 1924. — *Gaston,* 21 nov. 1925 ; déc. 15 mars 1926. — *Réginald,* 7 janv. 1927.

Résid. en 1929: 83, rue Lasarre, Limoilou, Québec. — Au mariage d'Arthur, père, le registre porte Hercule.

J.G.M.A. Fall River, Mass., 12 mai 1914

GENDRON, ARTHUR, f. de *François* — et de *Rosalie Phaneuf,* de Ste-Anne de La Pocatière ;

GAGNON, MARIE-LOUISE, f. d'Abraham — et de Marie-Elise Dupont.

Marie-Marguerite, b. 18 mars 1915 à S.-Irénée, Montréal. — *Gérard-Arthur,* b[1] 2 fév. 1917. — *Marie-Thérèse,* b[1] 19 mai 1919. — *Louis,* b[1] 27 mai 1922.

J.G.M.A. Sherbrooke[2], 6 juin 1916

GENDRON, ARTHUR, f. de *J.-Prudent* — et de *Hermine Leblanc ;*

GRIFFITH, MAUD, f. de William — et d'Emma Richards.

Maurice-Hector, b. S.-Jean-B.[2] 24 sept. 1917. — *Arthur-Eugène,* b[2] 5 sept. 1920.

J.G.M.A. Saint-Dominique de Bagot[1], 14 août 1906

GENDRON, ARTHUR, b. à Ste-Rosalie[2] 22 mars 1881, f. de *Joseph (Louis-Jos.-Samuel)* — et de *Zoé St-Onge ;*

LAPOINTE, EMMA, f. d'Exéas — et de Zéphirine Vincent.

Albert, b[2] 9 juin 1908. — *Julien,* b[2] 17 juil. 1911, élève du Séminaire de S.-Hyacinthe. — *Marie-Jeanne,* b[1] 20 juil. 1915.

Emma Lapointe décédée à Sutton, le 31 déc. 1920 et inhumée à Ste-Rosalie.

2e mar.: Notre-Dame-du-Bon-Conseil, P. Q. 10 octobre 1922

LEMIRE, EMÉRENTIENNE, veuve BEAUDOIN.

Gérard, b. à Sutton, 27 nov. 1924.

J.G.M.A. Québec, Saint-Roch, 7 février 1922

GENDRON, ARTHUR, f. d'*Onésime* — et de *Clarina Racine ;*

PICHÉ, LUCIA, f. de Joseph — et de Célanire Frénette.

Arthur. — *Alexandre.*

J.G.M.A. Sandy Bay, 2 mars 1886

GENDRON, J.-ARTHUR, f. d'*Octave* — et *Eléonore Desrosiers ;*

THIBAULT, SARA, f. de Marcel — et Sara Métayer.

J.G.M.A. Ware, Mass., date ?

GENDRON, J.-ARTHUR-RAOÜL, né 2 oct. 1884 (déc. 14 mars 1923), f. d'*Edouard* — et d'*Alphonsine Lheureux ;*

THÉRIEN, ALBINA, f. d'Alphonse — et de...

Ovide, né 7 mars 1909 ; déc. 29 juin 1915.

J.G.M.A. Saint-Charles de Bellechasse, 11 janvier 1740

GENDRON, AUGUSTIN, f. de *Jacques* — et de *M.-Anne Charland ;*
GAUMONT, M.-ANNE, f. de Germain — et de Marie Balard.

Marguerite, m. 1762 à Jacques Côté. — *Agathe,* m. 1762 à Joseph Martin. — *Madeleine,* m. 1767 à François Coulombe. — *Joseph,* m. 1° 1761 à Marguerite Terrien ; 2° 1773 à Scolastique Beaudoin.

J.G.M.A. Saint-Pierre-du-Sud[2], 17 avril 1752

GENDRON, AUGUSTIN, f. de *Joseph-Jacques* — et de *Françoise Emond;*
HÉMELIN, M.-JOSÈPHE, f. de Louis — et de Geneviève Pouliot.

Joseph-Victor, b. à S.-François-du-Sud[3], 21 oct. 1753. — *Marie-Joseph,* b[3] 5 mars et s[3] 22 avril 1756.

Mgr Tanguay donne "Ancelin", et en note: "Hemelin", "Lemelin", pour nom de l'épouse; le registre porte **"Hemelin"**. Celle-ci, décédée à 22 ans, fut inhumée au dit S.-François le 7 mars 1756, et Augustin se serait remarié l'année suivante. C'est très vraisemblable et si, dans l'acte que nous résumons ci-après, le registre ne mentionne pas le veuvage de l'époux, il y a tout lieu de croire qu'il s'agit du même Augustin, parce que deux frères du même prénom, fils des mêmes Joseph-Jacques — et Françoise Emond n'ont pas dû exister simultanément. Il convenait cependant de citer, tel qu'il est, l'acte inscrit au registre.

J.G.M.A. Saint-Pierre-du-Sud[2], 21 février 1757

GENDRON, AUGUSTIN, f. de *Joseph (-Jacques)* — et de *Françoise Emond ;*
DESTROISMAISONS dite PICARD, ANNE, f. de *Louis* — et d'*Anne Proulx.*

D'après Tanguay : *Marie-Geneviève,* b[2] 16 janv. et s[2] 29 sept. 1758. — *Marie-Joseph,* b[2] 14 juil. 1759. — *Augustin,* b. 1766 ; s. 8 janv. 1778 à Repentigny.

En 1801, à S.-Hyacinthe, on trouve un fils JOSEPH, m. à Thérèse Vien.

J.G.M.A. Saint-Jean-Port-Joli[1], 24 octobre 1774

GENDRON, AUGUSTIN, f. d'*Augustin* — et de *Marie Gaumont* (ou *Guimont*) ;
LECLERC, MARIE-GENEVIÈVE, f. d'Ignace — et de Marie-Elisabeth Fortin.

Marie-Geneviève, b[1] 20 juil. 1775. — *Marie-Madeleine,* b[1] 30 oct. 1776 ; m[1] 2 fév. 1802 à Louis-Henri Dubay, f. de Louis — et de Marie Miville. — *Augustin,* b[1] sept. 1778 (le quantième manque) ; s[1] 12 déc. 1778. — *Marie-Françoise,* b[1] 28 oct. 1780 ; m. 21 fév. 1803 à Etienne Bélanger, f. de Bonaventure — et de M.-Rose Thibault. —

Jean-Baptiste, b[1] 12 août 1782 ; m[1] 25 janv. 1803 à Elisabeth Leblanc. — *Marguerite,* b[1] 9 juil. 1784. — *Moïse,* b[1] 15 juil. 1786. — *Pierre-Abraham,* b[1] 17 oct, 1788. — *Marie-Judith,* b[1] 12 sept. 1790 ; déc. peu après. — *Euphrosyne,* b[1] 20 fév. 1792 (Notes du T. R. M. l'abbé Télesphore Lachance, curé de S.-Jean-Port-Joli).

J.G.M.A. Sainte-Luce, 22 janvier 1844

GENDRON, BÉNONI, f. de *Prudent* — et de *Henriette Chamard ;*
MORIN, ADÉLAÏDE, f. de Pierre — et de Madeleine Ouellet.

Emilie, m. 1862 à Fabien Thibault. — *Henriette,* m. 1868 à Benjamin Lévesque. — *Aurélie,* m. 1871 à Joseph Bérubé (f. d'Augustin — et de Marcelline Paradis). — *Angèle,* m. 1877 à Joseph Bérubé (f. d'Elie — et de Marcelline Richard). — *Ferdinand,* m. 1872 à Nathalie Dandurand.

J.G.M.A. Rimouski, 18 février 1833

GENDRON, CALIXTE, f. de *Pierre-Noël* — et d'*Euphrosyne Saint-Laurent ;*
BANVILLE, CLAIRE, f. d'Antoine — et d'Agnès Canuel.

Caroline, m. 1862 à Lucien Lavoie. — *Octave,* m. 1856 à Eléonore Desrosiers. — *Joseph,* m. 1865 à Marguerite Bélanger.

J.G.M.A. Saint-Hugues , 5 février 1929

GENDRON, CAMILLE, b[1] 1 juil. 1907, f. de *Hugues* — et d'*Alphonsine Mélançon ;*
LAPIERRE, GILBERTE, f. de Wilfrid — et de Thaïs Côté.

Camille-G., agent d'assurance sur la vie, cultive la terre paternelle au 4e rang de S.-Hugues.

J.G.M.A. Québec, Saint-Jean, 19 octobre 1915

GENDRON, CHARLES, avocat, f. de *J.-Stanislas* — et d'*Apolline Morin ;*
CHOQUETTE, RITA, f. de Philippe-Auguste — , sénateur, et de Marie Bender.

J.G.M.A. Saint-Jean-Port-Joli, 24 novembre 1840

GENDRON, CHARLES, f. d'*Abraham* — et de *Madeleine Hudon-Beaulieu ;*
DAGNEAU, THÉRÈSE, f. de Jean-Marie — et de Marie Vallée.

J.G.M.A. Rimouski, 6 octobre 1857

GENDRON, CHARLES, f. de *Prudent* — et de *Henriette Chamard ;*
LAFRANCE, MARIE, f. de Jean-Pierre — et d'Adélaïde Canuel.

J.G.M.A. **Québec, Notre-Dame[1], 4 octobre 1825**
GENDRON, CHARLES, f. de *Pascal* — et de *Marguerite Côté ;*
LETELLIER, ANGÉLIQUE, f. de François — et de Madeleine-Angélique Chartré.

J.G.M.A. **Montmagny, 10 juillet 1804**
GENDRON, CHARLES, f. d'*Isaac* — et de *Marie-Françoise Proulx ;*
THIBAULT, MARIE, f. de Jacques — et de M.-Elisabeth Gaudreau.

J.G.M.A. **Montréal, Immaculée Conception, 9 juillet 1928**
GENDRON, CHARLES-EUGÈNE, f. de *Joseph* — et d'*Imelda Rousseau ;* arr.-petit-f. de Jacques G. et de Hermine Lemonde ;
DESJARDINS, BLANCHE, née à Montréal, f. d'Odilon — et de Rose de Lima Lavallée.

J.G.M.A. **Montmagny[2], 18 août 1722**
GENDRON, CLAUDE, f. de *Jacques* — et de feu *Marie Charland ;*
DANIAU (et DAVIAUD), FRANÇOISE, f. de Jean — et de Françoise Rondeau, décédée à la naissance de son premier enfant.

Claude-Marie, b. en mai 1723. L'enfant lui-même vécut à peine quelques mois.

2e mar.[2], 1er mai 1724, à Marie-Marthe Gagné, f. de Jean — et de Madeleine Langlois.

Marie, b[2] 14 février et s[2] 11 avril 1725. — *Claude-Basile,* b[3] 6 août 1726.

Claude Gendron, né en 1693, fut inhumé à S.-Thomas de Montmagny le 24 mai 1727. Il n'avait donc que 34 ans, et l'on ne voit pas que son unique fils, Claude-Basile, se soit marié.

J.G.M.A. **Québec, Notre-Dame, 20 novembre 1884**
GENDRON, CLÉOPHAS, f. de *François-Xavier*—et de *Philomène Rosa ;*
CORDEAU dit DESLAURIERS, M.-LOUISE-PHILOMÈNE, f. de Louis — et Démérise Couturier.

J.G.M.A. **Montmagny, 21 juillet 1875**
GENDRON, CLÉOPHAS, f. de *Vincent* — et de *Geneviève Laberge ;*
PROTEAU, ALPHONSINE, f. de Moïse — et de Maria Bernard.

Marie, m. 1° 1897 à Emile Larcher ; 2° 1921 à Alfred Pelletier. — *Célestine,* m. 1912 à Cléophas Coulombe. — *Evariste,* m. 1913 à Marie Pouliot.

J.G.M.A. **Biddeford, Maine, Saint-Joseph[2], 20 juin 1914**
GENDRON, CONRAD, b. à Wotton, le 12 juin 1887, f. de *Pierre-Samuel* — et d'*Eléonore Charland ;* petit-fils d'Hyacinthe Gendron — et d'Emilie Courtemanche ;

LAFOREST, MARIA, f. d'Elzéar — et de Madeleine Tremblay.
Liliane, b² 30 août 1916. — *Rolland,* b² 25 juil. 1925.

J.G.M.A. Saint-Pascal de Kamouraska, 30 juillet 1878

GENDRON, DAVID, f. de *Germain* — et de *Délima Dubé ;*
PELLETIER, HONORINE, f. d'Etienne — et de Pétronille Pelletier.

J.G.M.A. L'Islet, 18 avril 1871

GENDRON, DÉSIRÉ, f. de *Pierre* — et d'*Angèle Thibault ;*
BERNIER, JOSÉPHINE, f. d'Isidore — et d'Esther Bernier.

Notes fournies par M. Napoléon Gendron, de l'Islet : Désiré Gendron, père, est mort le 14 janvier 1913, à l'âge de 63 ans, et sa femme, le 15 avril 1907, à l'âge de 59 ans. De ce mariage sont nés : Joseph, Napoléon, Marie, Anna, Onésime, Georgiana. — *Joseph,* né vers 1875, épousa en 1898 Mina Bernier dit Galuche qui lui donna 2 enfants : *Dolosa* et *Lumina.* Il se noya deux ans après son mariage et sa veuve mourut de la grippe espagnole avec l'une de ses filles, en 1918. — *Napoléon,* âgé aujourd'hui de 50 ans, épousa en 1903 Marie Bernier et en eut 12 enfants, tous vivants, mais aucun n'est marié. — *Marie,* aujourd'hui 51 ans, mariée à Mathias Cloutier, a eu deux enfants dont l'un est mort en bas âge, et l'autre est Yvonne Cloutier, âgée de 19 ans (1928). — *Anna,* mariée à feu François Normand, mourut deux ans après son mariage avec son unique enfant. *Onésime* a épousé en 1907 Anna Normand ; il est père de 10 enfants dont aucun n'est marié. — *Georgiana,* mariée en 1914 à Amédée Côté, est morte en 1920, ayant eu deux enfants : *Roméo* et *Lionnelle.*

(Merci à Monsieur Napoléon Gendron, et pourquoi d'autres, plusieurs autres, n'ont-ils pas fait comme lui?)

J.G.M.A. Saint-Théodore d'Acton, 4 mai 1886

GENDRON, DIEUDONNÉ, f. de *Jacques* — et de *Célina Lincourt,* de Biddeford, Maine ;
LEMIEUX, ROSE-ALMA, f. d'Adolphe — et de Julie Hébert.

J.G.M.A. Cap Saint-Ignace, 13 février 1899

GENDRON, DOLLARD, f. de *François* — et de *Rosalie Phaneuf* (de S.-Anne de La Pocatière) ;
BERNIER, LYDIA, f. d'Alpide (Helpide) — et d'Hélène Normand.

J.G.M.A. Québec, Saint-Jean, 16 juin 1901

GENDRON, DONAT, f. d'*Ambroise* — et d'*Esther Chamberland ;*
AMYOT, M.-ELMINA, f. de Joseph — et d'Adéline Renaud.

Paul, né 10 juil. 1902. — *Jean,* 12 juil. 1903. — *Maurice,* 3 sept. 1904. — *Marcelle,* 2 oct. 1907. — *Simonne,* 24 avril 1909. — *Thérèse,* 15 mars 1913.

M. D. G. est lieutenant-colonel, D. C., 15e brigade D. M., et représentant à Québec de la Maison Greenshields Ltd, de Montréal. (Notes de Madame Alexandre Amyot, avec beaucoup d'autres sur sa famille).

J.G.M.A. Saint-Guillaume d'Upton, 1903

GENDRON, DONAT, b. à S.-Hugues en 1880, f. de *Pierre* — et de *Valérie Champagne ;*

FAFARD, MARIE-ANNE, f. de Delphis — et de M. Fontaine.

Armand, b. 1911 à S.-Hugues. — M. Donat Gendron, cultivateur, demeure à S.-Hugues.

J.G.M.A. Fitchburg[2], Mass., 14 octobre 1913

GENDRON, EDGAR, né 27 sept. 1894 à S.-Guillaume d'Upton, f. d'*Edouard* — et d'*Alphonsine Lheureux ;*

LAFLEUR, ANNA, f. d'Elzéar — et d'Exilia Ginguet (3 enf.).

Béatrice, b[2] 17 sept. 1915. — *Claire-Marie,* b[2] 23 mars 1918. — *Albert,* b[2] 16 mai 1920.

J.G.M.A. Saint-Hugues, 6 octobre 1846

GENDRON, EDOUARD, f. de *Jacques* — et de *M.-Anne Ruel* (S.-François-du-Sud) ;

LAFLAMME, DOROTHÉE, f. de Philibert — et de M.-Louise Jérôme.

Hugo-Alphonse, m. à New-Bedford, Mass., 1887, à Eulalie Doxtradeur.

J.G.M.A. Saint-Octave, 10 février 1885

GENDRON, ELZÉAR, f. d'*Octave* — et de *Florence Rouleau ;*

FORTIN, OCTAVE-MATHILDE, f. de Louis — et de Léa Thiboutot.

Pierre, m. 1915 à Lumina Gendron.

J.G.M.A. Lambton, 17 août 1909

GENDRON, EDOUARD, f. de *Zéphirin* — et de *Oliva Ruel ;*

HALLÉ, BERNADETTE, f. d'Elzéar — et de M.-Angèle Laliberté.

J.G.M.A. Saint-Guillaume d'Upton, 28 avril 1874

GENDRON, EDOUARD, b. à S.-Hugues[1] (déc.[1] 1926), f. de *Prudent* — — et de *Constance Boulet ;*

L'HEUREUX, ALPHONSINE, f. de Job — et d'Emilie Chauvin.

Georges-Edouard, non m.; à Montréal. — *Ulysse,* m. à Aldina Normandin, f. de M. Normandin et de Philomène Bois (sans famille). — *Antonio,* m. à Marguerite Landry, f. de M. Landry et de Ma-

rie Jaillet (2 enfants). — *Edgar,* m. à Anna Lafleur, f. de M. Lafleur et d'Exilia Ginguet (3 enfants). — *Maria-Rosianna,* m. à Léandre Létourneau (2 enfants). — *M.-Evélina,* m. à Albert Lamarine (6 enfants). — *Marie-Louise-Dorilla,* m. à Alfred Roussel (2 enfants). — *J.-Alcidas,* déc. 1911 non m. — *M.-Alma,* b. 1879 ; déc. 1883. — *M.-Emilie-Corinne,* b. 1886 ; déc. 1888. — *M.-Corinne-Eugénie,* b. 1896 ; déc. 1907. — *J.-Arthur-Raoul,* m. à Albina Thérien (1 enfant) ; déc. 14 mars 1923.

J.G.M.A. **Québec, Notre-Dame, 9 juin 1914**

GENDRON, EGIDE, f. d'*Alexandre* — et de *Georgiana Simard ;*
GADBOIS, JULIA, f. d'Edouard — et d'Apolline Lamprohon.

J.G.M.A. **Saint-Hugues, 16 septembre 1902**

GENDRON, EMERY, f. de *Louis* — et d'*Elisabeth Fontaine ;*
LAFLAMME, HERMÉLINDE, f. de Philibert — et d'Héloïse Belhumeur.

Blanche, b. à S.-Hugues en 1905.

J.G.M.A. **Saint-Hyacinthe, 19 juillet 1904**

GENDRON, J.-EMILE, f. d'*Ambroise* — et d'*Esther Chamberland ;*
DESJARDINS, ALPHONSINE, f. d'Eusèbe — et de Henriette Lebel.

Paul-Emile, né le 30 avril 1905. — *Claire-Simonne,* n. 10 juin 1908. — *Louis-Rodolphe,* n. 5 nov. 1911.

M. Gendron est mort à New Bedford, Mass., le 16 avril 1922.

DE **L'Evénement,** de Québec, 18 avril 1922:

"Nous avons appris avec de vifs regrets la mort d'un ancien Québecois, M. Emile Gendron, marchand bien connu, né à Beauport, et décédé à l'âge de 50 ans, à New-Bedford, Mass.

"Par ses brillantes qualités, ses manières de gentilhomme, et sa haute distinction, Monsieur Gendron s'était créé un grand cercle d'amis dans Québec et dans les centres franco-américains qui apprendront, avec chagrin la nouvelle de sa disparition. Il laisse derrière lui une belle réputation commerciale et l'exemple d'une vie intègre et bien remplie.

"Le défunt était frère de M. R.-M. Gendron, de Maniwaki, député de Wright aux Communes, du major Donat Gendron, de mesdames S.-N. Parent, d'Ottawa, E.-T. Coulombe et A. Veilleux, de Québec. Il était l'oncle de M. Georges Parent, député de Québec-Ouest aux Communes et, conséquemment, le beau-frère de feu l'hon. S.-N. Parent, ancien premier ministre de la province de Québec."

J.G.M.A. **Saint-Nazaire, S.-Hyacinthe, 12 septembre 1916**

GENDRON, EMILE, f. de *Dieudonné* — et de *Rose-Anna Lemieux ;*
DUFAULT, BERNADETTE, f. de Napoléon — et de Henriette Chevrette.

J.G.M.A. **Causapscal, Matapédia, mars 1923**

GENDRON, EMILE, f. de *Moïse* — et de *Claire Otis ;*
LÉVESQUE, MARIE-LOUISE, f. d'Alphonse — et de Marie d'Astous.

J.G.M.A. Québec, Saint-Zéphirin, 21 août 1911

GENDRON, EMILE-HECTOR, f. de *François-Xavier* — et de *Philomène Letellier ;*

BOUCHARD, DELVINA, f. de Joseph — et de Mathilde Tremblay.

2 enfants vivants ; 5 décédés.

J.G.M.A. Sainte-Rose de Laval[1], 7 janvier 1903

GENDRON, EMILE-STANISLAS, b. S.-Jean-Bte[2], Montréal, le 8 avril 1878, f. de *Louis-Stanislas* — , ancien zouave pontifical, décédé 26 déc. 1907, et de *Hermida Lebel ;* petit-fils d'Hyacinthe G. et d'Emilie Courtemanche ;

OUIMET, ERNESTINE, f. de Joseph-Edmond — , médecin, et de Hermina Belair.

Renée, b[2] 5 mars 1904, m. à S.-Edouard, Montréal, le 5 juin 1928 à Paul Mercier. — *Françoise,* b[2] 2 août 1905 ; déc.[1] 29 juil. 1906. — *Jacques,* b[1] 13 août 1906. — *Mariette,* b[2] 31 déc. 1907. — *Aimé,* b[2] 18 août 1910 ; déc.[2] 14 oct. 1914. — *Maurice,* b[2] 1 janv. 1912. — *Claude,* b[1] 28 août 1916.

J.G.M.A. Sherbrooke (?), 20 septembre 1926

GENDRON, EMILIEN, f. de *Napoléon* — et de *Henriette Guay ;*

PARISEAU, ROSALIE (*n.f.*)...

J.G.M.A. Lambton, Beauce, 25 juin 1907

GENDRON, ERNEST, f. d'*Esdras* — et de feu *Aurélie Blais ;*

BARIL, ALMA, f. de Delphis — et d'Exilia Poisson.

J.G.M.A. Biddeford, Maine, Saint-Joseph, 21 septembre 1917

GENDRON, ERNEST, b. à Wotton, Qué., le 19 avril 1890, f. de *Pierre-Samuel* — et d'*Eléonore Charland ;*

BÉLIVEAU, MARIE, f. de Jean — et d'Elmire Chrétien.

J.-Ernest, b. 21 sept. 1918 à S.-André, Biddeford, Me. — *Gertrude,* b. 29 juil. 1922 à Ste-Trinité[2], Saco, Me. — *M.-Thérèse,* b[2] 21 mai 1926.

J.G.M.A. Lambton, 28 juillet 1880

GENDRON, ESDRAS, f. d'*Esdras* (*-Jacques*) — et d'*Angèle Bissonnette ;*

BLAIS, AURÉLIE, f. de François-Xavier — et d'Archange Bissonnette (*sic*).

Ernest, m. 1907 à Alma Baril. z

J.G.M.A. Saint-Théodore-d'Acton, 29 juin 1903

GENDRON, EUCLIDE, f. de *Jacques* — et de *Célina Lincourt ;*

LEVITRE, EMMA, f. de François — et de Justine Laflamme.

J.G.M.A. Notre-Dame de Saint-Hyacinthe[2] 11 août 1817

GENDRON, EUSTACHE, f. de *Jacques* — et de *M.-Archange Morin ;*
LEFEBVRE, M.-JOSETTE, f. de François — et de M.-Louise Desmarais.

Eustache, b[2] 1 août 1818. — *Marie-Josephte,* b[2] 31 janv. 1821 ; déc. 9 mars 1822. — *Pierre,* b[2] 11 nov. 1822 ; a vécu à Montréal ; devait être marié. — *Marie-Louise,* b[2] 1 oct. 1824 ; m. 2 fois : 1° à M. Larocque ; 2° à M. Brien. — *Louis,* b[2] 26 fév. 1828 ; m. à Domitille Lacroix. — *Voir d'autres notes à la fin de ce volume.*

J.G.M.A. Saint-Octave, 3 septembre 1889

GENDRON, EVARISTE, f. de *Prudent* — et de *Marie Bossé ;*
BERNIER, EXUPÈRE, f. d'Elzéar — et de Félicité Gagnon.

J.G.M.A. Montmagny, 1er juillet 1913

GENDRON, EVARISTE, f. de *Cléophas* — et d'*Alphonsine Proteau ;*
POULIOT, MARIE, f. de Philéas — et de Hélène Boulanger.

J.G.M.A. Date et lieu inconnus

GENDRON, FÉLIX, f. de *Jacques* — et d'*Angèle Bissonnette ;*
BEAUDOIN, ROSALIE (*n.f.*).

François, m. 1903 à Aurélie Hallé. — *Adjutor,* m. 1906 à Délina Filion.

J.G.M.A. Sandy Bay, 12 février 1872

GENDRON, FERDINAND, f. de *Bénoni* — et d'*Adélaïde Morin ;*
DANDURAND, NATALIE, f. de Louis — et de Natalie Turcotte.

M.-Anne, m. 1904 à Joseph Turcotte. — *Zénon,* m. 1896 à Marie Caron. — *Adélard,* m. 1896 à Angélina Plante. — *Fortunat,* m. 1903 à Marie Turcotte.

J.G.M.A. Lévis, Saint-Joseph, 19 octobre 1847

GENDRON, FERDINAND (de S.-Michel), f. de *Jacques* — et de *Catherine Lapierre* (*Denis-*) ;
LECOURS dit BARRAS, VICTOIRE, f. de Joseph—et de Victoire Hamelin.

Georgiana, m. 1871 à Frank Boisvert. — *Mathilde,* m. 1875 à Pierre Lippens. — *Ferdinand,* m. 1875 à Sophie-Flore Mercier. — *Flore,* m. 1878 à Henri Béford. — *Aurélie,* m. 1882 à Joseph Béford et 2° à Charles Desjardins. — *Hélène,* m. 1903 à Joseph Boisvert (*n.f.*).

J.G.M.A. Saint-Michel, 20 juillet 1875

GENDRON, FERDINAND, f. de *Ferdinand* — et de *Victoire Lecours* dit *Barras ;*
MERCIER, SOPHIE-FLORE, f. de François — et d'Archange Pouliot.

J.G.M.A. **Montréal, 27 novembre 1918**

GENDRON, FERDINAND-EDOUARD, né à Ottawa, 13 janv. 1884, f. de *Ferdinand* — et de *Corinne Lapierre* (*Marsan-*) ;

McPHERSON, HÉLÈNE, f. de... (Pas d'enfants).

J.G.M.A. **Ottawa[2], 16 octobre 1881**

GENDRON, FERDINAND-ZÉPHIRIN, né à Beauport, 10 avril 1856, f. d'*Ambroise* — et d'*Esther Chamberland ;*

MARSAN dit LAPIERRE, CORINNE, f. de François-Xavier — et d'Adèle LeBlanc.

Lionel-Ambroise, né[2] le 13 janv. 1884 ; marié 4 mai 1915, à Jeanne Carrière. — *Berthe,* née[2] 28 juil. 1888 ; m. 18 oct. 1919, à Jean Beauchemin. — *Ferdinand-Edouard,* né[2] 24 nov. 1890 ; m. 27 nov. 1918, à Hélène McPherson.

Ferdinand G. fut député de Hull au gouvernement provincial de Québec de 1904 à sa mort le 9 août 1917, à Amos, P. Q. (Notes de Madame Ferdinand Gendron).

J.G.M.A. **Sanford[1], Maine, 1926**

GENDRON, FERNAND, b. à Wotton, P. Q., 26 avril 1902, f. de *Joseph* — et de *Marie-Louise Paquin ;*

ASHBY, BERTHA, f. de... *Roger,* b[1] oct. 1927.

J.G.M.A. **Beauce, Sainte-Marie, 24 septembre 1861**

GENDRON, FIRMIN, f. de *Jean-Baptiste* — et de *Susanne Turcot ;*

VALLÉE, MARIE, f. de Louis — et de Marguerite Bisson.

M.-Delvina, m. 1887 à Antoine Vachon.

J.G.M.A. **Saint-Moïse, 6 octobre 1903**

GENDRON, FORTUNAT, f. de *Ferdinand* — et de *Natalie Dandurand ;*

TURCOTTE, MARIE, f. d'Augustin — et d'Eléonore Corbin.

J.G.M.A. **Saint-Simon de Bagot[3], 14 janvier 1913**

GENDRON, FORTUNAT, b. à Ste-Rosalie[2], 14 mars 1890, f. de *Louis-Joseph-Samuel* — et de *Zoé Saint-Onge ;* petit-fils de Pierre-Samuel G. et de Marie-Louise Fournier ;

VALCOURT, ALIDA, b[3] 3 fév. 1893, f. de Ferdinand — et de Parmélie Boucher.

M.-Thérèse-Eva, b[2] 23 oct. 1913. — *M.-Alice-Joséphine,* b[2] 16 nov. 1915. — *Rose-Aimée,* b[2] 1 nov. 1916. — *J.-Omer,* b[2] 28 déc. 1917. — *J.-Ferdinand,* b[2] 5 janv. 1919. — *J.-Saül,* b[2] 31 mars 1920. — *J.-Henri,* b[2] 16 juil. 1921 ; déc.[2] 16 déc. 1921. — *M.-Lucie-Rollande,*

b² 29 mars 1923. — *J.-Liboire-Rolland,* b² 7 avril 1925. — *J.-Lucien,* b² 8 avril 1926. — *M.-Rose-Rita,* b² 19 oct. 1927.

J.G.M.A. Fall River, Mass., 10 avril 1893

Gendron, France (Joseph-F.), f. de *Prudent* — et de *Marie Bossé ;*
Thibeault, Eustelle...

J.-Albert, m. au Sacré-Cœur, Rimouski, à M.-Eva Langis.

J.G.M.A. Lambton, 20 avril 1909

Gendron, Francis, f. de *Zéphirin* — et d'*Oliva Ruel ;*
Gendron, Anna, f. de *Félix* — et de *Rosalie Beaudoin* (2e degré de consanguinité).

J.G.M.A. Saint-François, I.-O.², 4 mars 1726

Gendron, François, f. de *Jacques* — et de *M.-Anne Charland ;*
Bilodeau, Marie-Louise, f. de Simon — et d'Anne Turcot.

Louise, 1728-1733. — *M.-Joseph,* b² 25 fév. 1729. — *M.-Claire,* b. 1730 ; m. 1764 à Louis Leroux. — *M.-Agnès,* m. 1748 à Robert Boulet. — *Marie,* b. 1732 ; m. 1749 à Alexandre Garant. — *Joseph,* b. 1736. — *M.-Louise,* b. 1744 ; m. 1765 à Charles Jolivet. — *Jacques,* m. 1761 à Françoise Mercier. — *Joseph,* m. 1762 à Jeanne Dion.

J.G.M.A. Montmagny, 8 octobre 1811

Gendron, François, f. de *Joseph* — et de *M.-Madeleine Gaudreault ;*
Couillard-Désprés, Marie-Roger, f. de Jacques-Noël — et de Marie-Roger d'Amours des Plaines.

François, m. 1° 1839 à Henriette Lévesque ; 2° 1862 à Philomène Dumais. — *Noël,* m. 1842 à Marie-Louise Michaud. — *Jacques,* m. 1848 à Mathilde Bérubé.

J.G.M.A. Date et lieu inconnus

Gendron, François.
Desmarais, Henriette.

Elmire, m. à S.-Antoine-sur-Richelieu, le 26 janv. 1869, à Alphonse-Joseph Phaneuf.

J.G.M.A. Sandy Bay, 10 juillet 1910

Gendron, François, f. de *Jules* — et de *Marie Ruest ;*
Dubé, Marie, f. d'Arthur — et d'Angèle Banville.

Gendron, François et Dumais, Philomène : voir ci-après François — et Lévêque, Henriette.

J.G.M.A. **Québec, Saint-Sauveur, 13 octobre 1903**
GENDRON, FRANÇOIS, f. de *Félix* — et de *Rosalie Beaudoin* ;
HALLÉ, AURÉLIE, f. d'Elzéar — et d'Angèle Laliberté.
Alfred-Gérard-Félix, b. à Lambton, 30 août 1907.

J.G.M.A. **Rivière-du-Loup, 16 janvier 1839**
GENDRON, FRANÇOIS, f. de *François* — et de *Marie Couillard ;*
LÉVÊQUE, HENRIETTE, f. de Louis — et de Brigitte Marquis.
François-Xavier, m. 1866 à Elise Bouchard.
2e mar.: Saint-Alexandre de Kamouraska, 2 mars 1862
DUMAIS, PHILOMÈNE (*n.f.*).
Irénée, m. 1901 à Emilie Lavoie. — *Timothée,* m. 1905 à M.-Adriana Pelletier.

J.G.M.A. **Saint-Michel, 17 août 1871**
GENDRON, FRANÇOIS (de Lambton), f. de *Jacques* — et de *Catherine Lapierre ;*
ROUSSEAU, M.-CLARISSE, f. de Jean — et Marie Saint-Hilaire.

J.G.M.A. **Saint-Césaire, 11 janvier 1841**
GENDRON, FRANÇOIS, f. de *Pierre* — et de *Catherine Mercier ;*
SÉVIGNY, MARIE, f. de Pierre — et d'Isabelle Brisset.

J.G.M.A. **Saint-François-du-Sud[2], 12 août 1783**
GENDRON, FRANÇOIS, f. de *Jacques* — et de *Thérèse Audet ;*
THIVIERGE, CLAIRE, f. de Louis — et de Geneviève Chouinard.
M.-Claire, m. 1801 à François Dumont. — *François,* m. 1816 à M.-Josette Verret. — *Jacques,* m. 1830 à Adélaïde Benoît.
2e mar.[2] 18 août 1794 à M.-JOSÈPHE SIMONEAU, f. de Joseph — et de Marie Lachapelle.

Marguerite, m. à S.-Hyacinthe[3] 10 fév. 1812 à André Scott. — *Pierre,* m[3] 21 janv. 1821 à Marie-Louise Daniel ; 2°[3] 12 fév. 1833 à Emérence Bélanger. — *Jean-Baptiste,* b[3] 17 juil. 1800 ; déc. 27 mai 1801. — *Marie-Louise,* b[3] 16 fév. 1802 ; déc. 5 août 1802. — *Joseph-Marie,* b[3] 31 déc. 1806 ; dj.

François Gendron, s[3] 4 mai 1829, 81 ans, donc né en 1748.

Ce François Gendron fut le premier des Gendron à venir s'établir à S.-Hyacinthe: il y apparaît dès 1797 au baptême de l'un de ses enfants, tous baptisés à Notre-Dame, alors l'unique paroisse du dit S.-Hyacinthe.

Là aussi, François Gendron, l'oncle de Simon, grand-père de celui qui écrit ces lignes, fut inhumé le 4 mai 1829, âgé de 81 ans 12 jours. Il est mentionné au mariage de son frère Jacques, à St-François-du-Sud, en 1774, avec Angélique Morin-Valcour, comme ayant remplacé leur père, la vieux Jacques, qui avait été empêché d'y assister à raison de ses infirmi-

tés. Cinq de ses neveux, fils de Jacques et d'Angélique Morin-Valcourt, ont suivi l'oncle François à St-Hyacinthe et s'y sont mariés. Savoir: Pierre, m. en 1802; Ambroise, m. en 1800; Thomas, m. en 1808; Simon, m. en 1809; Eustache, m. en 1817. Trois de ses petits-neveux, Hubert, Prudent et Edouard Gendron, enfants de son neveu Jacques, marié à Marie-Anne Ruel en 1800, vinrent se fixer à S.-Hugues, près de S.-Hyacinthe. La famille de Prudent, restée à S.-Hugues, nous est plus connue. La famille de Hubert se trouve plutôt à Ste-Hélène, S.-Nazaire et S.-Théodore d'Acton. Celle d'Edouard, marié à S.-Hugues, en 1846, à Dorothée Laflamme, nous est jusqu'ici inconnue.

J.G.M.A. Québec, Notre-Dame, 15 octobre 1816

GENDRON, FRANÇOIS, f. de *François* — et de *Claire Théberge* (*Thivierge*) ;

VERRET, M.-JOSETTE, f. de Jean — et de Marguerite Girard.

J.G.M.A. Saint-Thomas, 27 février 1775

GENDRON, FRANÇOIS-ISAAC, f. de *Joseph* — et de *M.-Josèphe Hains ;*

PROULX, FRANÇOISE, f. d'Augustin — et de Françoise Fortin.

Marie, m. 1806 à Louis Gaumont. — *Joseph,* m. 1808 à Françoise Proulx. — *Jean-Baptiste,* m. 1815 à Thérèse McIntyre.

P. S. *Charles,* m. 1804 à Marie Thibaut.

J.G.M.A. Rivière-du-Loup, 24 juillet 1866

GENDRON, FRANÇOIS-XAVIER, f. de *François* — et de *Henriette Lévêque ;*

BOUCHARD, ELISE, f. de Grégoire — et de Marie Morin.

François-Xavier, m. 1895 à Julie-Anna Raymond. — *Joseph,* m. à Clara Deschênes.

J.G.M.A. Saint-François-du-Sud, 22 avril 1844

GENDRON, FRANÇOIS-XAVIER, M. D., f. de *Jacques* — et de *M.-Anne Ruel ;*

DUMINY, M.-EDNA-ELISA, f. de Robert — et de Genuinia Coster.

Notes de M. le Dr Jules Gendron, de Grand Rapids, Minnesota:

Du premier mariage de mon grand-père naquirent: une fille, **Annette(?)** déc. jeune, alors qu'elle était élève chez les Dames Ursulines de Québec; et mon père, **J.-Stanislas,** m. en 1867 à Apolline Morin. Ma grand'-mère Dominy était fille de Robert Dominy et de Juanina Carter, tous deux venus d'Angleterre vers 1840. Elle avait reçu, en son pays d'origine, une solide instruction et à son arrivée dans le nôtre, elle enseigna la musique au couvent de S.-François de Montmagny. Elle se fit catholique avant son mariage et prit le nom additionnel de **Mary.** Mon grand-père, avant de se fixer à S.-François, étudia la médecine sous le célèbre docteur Jean Blanchet, de la ville de Québec.

2e mar. à Québec, Notre-Dame, 12 octobre 1877

GIRARD, EMILIE, f. de François — et de Reine Martineau.

J.G.M.A. Québec, Saint-Roch, 14 septembre 1863

GENDRON, FRANÇOIS-XAVIER, f. de *Jacques* — et d'*Adélaïde Benoît ;*
LETELLIER, PHILOMÈNE, f. d'Alexis — et de Julie Fournier.

Hercule, m. 1890 à Georgina Racine. — *Emile-Hector,* m. 1911 à Delvina Bouchard. — *Omer,* m. 1897 à Clarina Racine.

J.G.M.A. Saint-Théodore d'Acton[2], 17 avril 1876

GENDRON, FRANÇOIS-XAVIER, f. d'*Hubert* — et de *Josette Magnan ;*
LINCOURT, OLIVINE, f. d'Alexis — et d'Emérence Joinville.

2e mar.[2] 28 octobre 1884

DESMARAIS, M.-ALBINA, f. de Louis — et de Marguerite Langelier.

J.G.M.A. Sainte-Rosalie[1], 22 janvier 1872

GENDRON, FRANÇOIS-XAVIER, b. à S.-Hugues, 4 oct. 1848 ; f. de *Jacques* — et d'*Hermine Lemonde ;*
PHANEUF, ROSALIE, f. de Joseph — et d'Emérende Boulet.

Jean-Marie-Dollard, b. à Haverhill, Mass.[3], 21 oct. 1872 ; m. au Cap S.-Ignace, à Lydia Bernier. — *Joseph-Antonio,* b[3] 16 juil. 1874 ; m. à Ste-Anne de La Pocatière[2], à Marie-Anne Bois. — *Marie-Rosalie,* b[1] 18 avril 1876 ; religieuse de Jésus-Marie ; déc. 10 mai 1920 : Sœur Saint-Sébastien. — *Louis-Joseph,* b[1] 6 sept. 1877 ; m. à Montmagny à Imelda Rousseau. — *Marguerite-Marie-Alida,* b[1] 9 juin 1879 ; religieuse de Jésus-Marie : Sœur Marie-Immaculée. — *François-Maximilien,* b[1] 15 oct. 1880 ; ordonné prêtre à Ste-Anne de La Pocatière le 9 mai 1909 (Voir plus loin). — *J.-B.-Arthur,* b[1] 23 déc. 1881 ; m. à Fall-River, Mass., à Marie-Louise Gagnon. — *Marie-Anne-Bernadette,* b[2] 5 sept. 1883 ; m[2] à Antoine Frève. — *Pierre-Ambroise,* b[2] 15 mars 1886 ; m. à S.-Sébastien de la Beauce, à Augustine Royer. — *J.-F.-Honorius,* b[2] 28 nov. 1887 ; s[2] 20 fév. 1889. — *Léon-B.,* b[2] 12 juin 1890 ; s[2] 11 mars 1892. — *Gérard-B.,* b[2] 12 oct. 1892 ; m. aux Cèdres (Soulanges), à Adrienne Ménard.

J.G.M.A. Rivière-du-Loup, 29 juillet 1870

GENDRON, FRANÇOIS-XAVIER, f. de *Noël* — et de *Louise Michaud ;*
LAVOIE, CATHERINE, f. de Bruno — et de Flavie Bélanger.

Alfred, m. 1893 à Louise-Séraphine Raymond.

J.G.M.A. Rivière-du-Loup, 26 novembre 1895

GENDRON, FRANÇOIS-XAVIER, f. de *François-Xavier* — et d'*Elise Bouchard ;*
RAYMOND, JULIE-ANNA, f. d'Israël — et de Hedwige Bélanger.

Wilfrid, prêtre, au Collège de Sainte-Anne de La Pocatière.

J.G.M.A. Québec, Saint-Roch, 12 août 1861

GENDRON, FRANÇOIS-XAVIER, f. de *Vincent* — et de *Geneviève Laberge ;*

ROSA, PHILOMÈNE, f. de Joseph — et d'Adélaïde Côté.

Parmi les signatures de l'acte on trouve: "Baron M. de Vigneraux"; "Baronne de Vigneraux."

Narcisse-Cléophas, b[1] 7 sept. 1862 ; m. 1884 à M.-Louise-Philomène Deslauriers.

J.G.M.A. Asbestos[1], Qué., 23 juin 1920

GENDRON, FRÉDÉRIC, b. à Wotton, Qué., 26 oct. 1896, f. d'*Hyacinthe* — et de *Henriette Cormier* (mariés à Biddeford, Maine, 19 juin 1882) ; petit-f. d'Hyacinthe G. et d'Adèle Courtemanche ;

CÔTÉ, SOPHIE, f. d'Hilaire — et d'Adélaïde Rodrigue.

Rolland, b[1] 21 avril 1921. — *Bernadette,* b[1] 6 mai 1923 ; déc.[1] 8 8 janv. 1925. — *Eveline,* b[1] 17 sept. 1924.

J.G.M.A. Saint-François, I.-O., 26 avril 1728

GENDRON, GABRIEL, b. à S.-Jean, I. O., 14 janv. 1699 ; s. à Ste-Famille[2] 23 avril 1744 ; f. de *Jacques* — et de *Marie-Anne Charland ;*

BILODEAU, ELISABETH, f. de Simon — et d'Anne Turcot.

M.-Anne, 1730-34. — *Elisabeth,* m. 1744 à Joseph Mesnu dit Châteauneuf. Née le 28 mars 1732, mariée à 12 ans et 8 mois, elle mourut le 20 décembre 1745 ; s[2] le 21.

J.G.M.A. Beaumont, Bellechasse, 8 janvier 1900

GENDRON, GÉDÉON, né à Ste-Marie, Beauce[2], 21 mars 1875, de Manchester, N. H., f. de *Nazaire* — et de *Philomène Normand ;*

PATRY, MARIE, f. de Louis — et d'Angélique Shink.

Rodolphe, né à Manchester, N. H., le 2 déc. 1900 ; Oblat de Marie-Immaculée. — *Léopold,* né[2] 12 sept. 1912. — *Marie,* née à Chamberlain, S. D.[3] en 1921. — *Angéla,* née[3]. — *Joseph,* né à Kimball[4] ; déc.[2] en 1916. — *Joséphine,* née[4] en 1909.

J.G.M.A. Biddeford, Maine, Saint-Joseph[2], 30 août 1915

GENDRON, GEORGES, b[2] 2 mars 1894, f. de *Louis* — et de *Véronique Charland ;* petit-fils d'Hyacinthe — et d'Emilie Courtemanche ;

DUBÉ, AURORE, f. d'Aurèle — et de Délia Pinard.

Jean-Maurice, b[2] 13 avril 1917. — *Raymond,* b[2] 19 janv. 1919. — *Gérard,* b[2] 13 juin 1923. — *Léopold,* b[2] 18 avril 1926. — *Marcel,* b[2] 7 mars 1928.

J.G.M.A. **Montmagny, 28 novembre 1876**

GENDRON, GEORGES, f. de *Joseph* — et de *Louise Gaudreau ;*
LEMIEUX, ELISA, f. de Pierre — et de Flavie Langlois.

Onésime, m. 1915 à Bernadette Kirouac. — *Zéphirin,* m. 1908 à Valéda de La Durantaye. — *Joseph-Narcisse,* m. 1908 à Anna-Marie Picard.

Georges Gendron est décédé le 2 janv. 1928, à l'âge de 82 ans.

J.G.M.A. **Saint-André de Biddeford, Me., 1er juillet 1907**

GENDRON, GEORGES-EMILE, b. à S.-Joseph de Biddeford[2] le 25 nov. 1886, f. de *Joseph-Philéas* — et de *Marie-Malvina Veillette ;*
GINGRAS, ALBERTINE, f. de Ferdinand — et de Victoria Côté.

Philéas, b[2] 16 juin 1908. — *Urbain-Henri,* b[2] 6 oct. 1909. — *Raymond,* b[2] 23 fév. 1910 ; déc. 23 avril 1911. — *Reine-Marguerite,* b[2] 23 fév. 1915.

J.G.M.A. **Fall River[1], Mass., 28 septembre 1926**

GENDRON, GEORGES-HENRI, médecin, b[1] le 16 mai 1899, f. de *Joseph-Henri* — et d'*Addie Saillant ;*
CRISPO, JULIETTE, f. du docteur Pierre-G. — et de Hermine Caron.

Georges-Pierre-Henri, b. à Fall-River, le 24 déc. 1927.

J.G.M.A. **Sherbrooke (?), 26 mai 1928**

GENDRON, GÉRARD, f. de *Napoléon* — et de *Henriette Guay ;*
FLYNN, LIANE (*n.f.*).

J.G.M.A. **Les Cèdres, Soulanges, 9 juin 1920**

GENDRON, GÉRARD-B., b. à Ste-Anne de La Pocatière 12 oct. 1892, f. de *François-Xavier* — et de *Rosalie Phaneuf ;*
MÉNARD, M.-ANNA-ADRIENNE, b. à Montréal, S.-Joseph, le 17 juil. 1889, f. de Timothée — et de Mélinda Fafard ;

Gérardine, b. à S.-Henri de Montréal le 11 sept. 1921. — *Adrien,* b. le 23 sept. 1922. — *Paul* et *Marcel,* jumeaux, b. 13 sept. 1923.

J.G.M.A. **Sainte-Luce, 9 janvier 1849**

GENDRON, GERMAIN, f. de *Prudent* — et de *Henriette Chamard ;*
DRAPEAU, CATHERINE, f. de Joseph — et de Marguerite Choret.

Adèle, m. 1873 à Charles Poulin.

J.G.M.A. **Rimouski, 8 janvier 1828**

GENDRON, GERMAIN, f. de *Pierre-Noël* — et d'*Euphrosyne Saint-Laurent ;*
DUBÉ, ADÉLINA, f. de Charles — et de Josette Caron.

Marcelline, m. 1849 à Joseph Ross. — *Euphémie,* m. 1850 à Alexis Ruest. — *Adèle,* m. 1852 à Elie Bouchard. — *Caroline,* 1°, m. 1863 à André Bérubé ; 2°, 1869 à Germain Vignola. — *Georgiana,* m. 1870 à Sévérin Thériault. — *Euphémie,* m. 1887 à Pierre Dubé. — *Germain,* m. 1859 à Domitille Lévesque. — *Hubert,* m. 1867 à Sophie Lévesque. — *Napoléon,* m. 1873 à Luce Michaud. — *Régule,* m. 1865 à Célina Bérubé. — *Pierre,* m. 1864, à Caroline Savard. — *Joseph,* m. 1876, à Philomène Pineau. — *David,* m. à Honorine Pelletier. — *Paul,* m. à Mlle Richard.

J.G.M.A. Saint-Octave, 1er février 1859

GENDRON, GERMAIN, f. de *Germain* — et d'*Adélina Dubé ;*
LÉVESQUE, DOMITILLE, f. de Moïse — et de M.-Anne Beaulieu.

Marie, m. 1882 à Philémon Michaud. — *Emma,* m. 1884 à Octave Gendron. — *Amanda,* m. 1888 à Samuel Pelletier. — *Arsène,* m. 1885 à Amanda Sénéchal. — *Moïse,* m. 1881 à Claire Otis.

J.G.M.A. Sainte-Rosalie, 9 janvier 1865

GENDRON, GUILLAUME (William), b. à S.-Simon de Bagot le 20 juil. 1840 (déc. à Sherbrooke 14 janv. 1899), f. de *Simon* — et de *Marguerite Langlois-Germain ;*
LEDOUX, MARIE-LOUISE, b. à Ste-Rosalie, 4 avril 1847 (déc. à Sherbrooke 28 avril 1892), f. de Louis — et de Marie-Louise Gendron, celle-ci f. de Thomas G. et de Marie-Louise L'Hérault (avec dispense du 2e au 3e degré de consanguinité).

Marie-Alida, b. à N.-D. de Worcester, Mass., 16 janv. 1868 ; m[1] 8 janv. 1900 à Cookshire, Qué., à Emile Turcotte. — *Marie-Eva-Lydia,* b. à Ste-Rosalie 3 mai 1871 ; déc. à Worcester, Mass., 1871. — *Saül,* b. à N.-D. de Worcester, Mass., 27 mai 1872 ; m. à New-Bedford, Mass., juil. 1893, à Marie-Zéphirina Chartier. — *Louis-Joseph-Alphonse,* b. à Sherbrooke, 31 août 1873 ; plus probablement mort à la guerre ; n'était pas marié. — *Marie-Albertine,* b. à Sherbrooke, 4 déc. 1875 ; déc. 14 juil. 1876. — *Marie-Ernestine,* b. à Sherbrooke, 7 mai 1878 ; déc. 17 mai 1878.

J.G.M.A. Sainte-Anne de Stukeley, 5 janvier 1914

GENDRON, JOSEPH-HECTOR, b. à Victoriaville le 5 déc. 1884, f. d'*Alexandre* — et de *Pétronille Verville ;*
DUVAL, MAIRE-CORINNE, b. à S.-Joachim de Shefford[1], 16 juin 1891, f. de J.-Anatole — et de Marie-Emma Beauregard.

J.-A.Roger, b[1] 31 janv. 1915. — *J.-Gérard,* b[1] 28 nov. 1921.

J.G.M.A. **New Bedford, Mass., Saint-Joseph, 1925**

GENDRON, HÉLIODORE, f. de *Hugo-Alphonse* — et d'*Eudalie Doxtradeur ;*

LANGEVIN, FLORENCE (*n.f.*).

J.G.M.A. **Québec, Saint-Roch, 25 août 1890**

GENDRON, HERCULE, f. de *François-Xavier* — et de *Philomène Letellier ;*

RACINE, GEORGINA, f. de Léon — et de Louise Lheureux.

Au mariage de ses enfants, Hercule G est nommé Arthur. Nos **bouches molles** (sans articulation) peuvent donner lieu à bien des méprises.

Georgiana, m. à S.-Roch, 1910, à Alfred Blouin. — *Arthur,* m. 1915 à Adrienne Filion. — *Albert,* né 1er mars 1895, m. 1915 à Mathilda Piché. — *Emile.* — *Roméo,* m. 1922 à Alice Lheureux. — *Blanche,* m. à Rosario Frigot. — *M.-Alda,* m. à Alfred Nadeau. — *François.*

J.G.M.A. **Saint-Maxime de Longueuil, 24 décembre 1927**

GENDRON, HILAIRE, b. à S.-Simon de Bagot, f. de *Saül* — et d'*Imelda Valcourt ;*

HÉNAULT, FABIOLA, f. de Théophile — et de feu Octavie Dion.

J.G.M.A. **Danville, Qué., 11 juillet 1916**

GENDRON, HORMISDAS, b. à Wotton, 21 août 1890, f. d'*Hyacinthe* — et d'*Henriette Cormier* (mariés à Biddeford, le 19 juin 1882) ;

CÔTÉ, ELMIRE, f. d'Hilaire — et d'Adélaïde Rodrigue.

Gérard, b[1] à Wotton, 18 mai 1917. — *Marie-Claire,* b[1] 12 août 1918. — *Gilberte,* b[1] 29 oct. 1919. — *Jeanne-Mance,* b[1] 24 août 1922. — *Emilienne,* b. 4 janv. 1924.

J.G.M.A. **Saint-Octave de Métis, 13 janvier 1880**

GENDRON, HUBERT, f. d'*Octave* — et de *Florence Rouleau ;*

LEVASSEUR, ALPHONSINE, f. de Georges — et de Caroline Pelletier.

J.G.M.A. **Saint-Octave de Métis, 2 septembre 1867**

GENDRON, HUBERT, f. de *Germain* — et d'*Adélina Dubé ;*.

LÉVESQUE, SOPHIE, f. d'Ignace — et de Sophie Mignault.

J.G.M.A. **Saint-Hugues, 7 octobre 1828**

GENDRON, HUBERT, f. de *Jacques* — et de *M.-Anne Ruel* (de S.-François-du-Sud) ;

MAGNAN, JOSETTE, f. de François — et de Josette Filteau.

Héloïse, m. à François Guilbert. — *Geneviève,* m. à Hubert Picard. — *Jacques,* m. à Célina Lincourt. — *Vital,* m. 1866 à Célina

Vadnais (vit à Sanford, Maine). — *Joseph,* déc. non m. — *Philomène,* m. à Henri Bouchard. — *Anastasie-Restitute,* m. 1851 à Louis-Raymond Côté. — *François-Xavier,* m. 1° à Olivine Lincourt ; 2° à Albina Desmarais.

J.G.M.A. New Bedford, Mass., 1887

GENDRON*, HUGO-ALPHONSE, f. d'*Edouard* (*-Georges*) — et de *Dorothée Laflamme* (mariés à S.-Hugues de Bagot en 1846) ;

DOXTRADEUR, EUDALIE, f. de Joseph — et de Rose Hubert.

* Adresse: 250 Ashley Boulevard, New Bedford, Mass.

Alphonse, né 8 août 1888, b. au Sacré-Cœur[1]. — *Alma,* b[1] 1890. — *Laura,* b[1] 1892. — *Hector,* b[1] 1895. — *Héliodore,* 31 oct. 1901, b. à S.-Antoine de New Bedford. — Décédés : *Florida* en 1900 ; *Aurore* en 1902 ; *Armand* en 1908.

Mariages : *Alphonse,* 1911 à Marie Proulx ; *Laura,* 1910 à Alfred Robert ; 2°, *Laura,* 1913 à Onésiphore Lemay ; *Héliodore,* 1925 à Florence Langevin (Notes de M. H.-A. Gendron).

J.G.M.A. Saint-Guillaume d'Upton[2], 10 juillet 1900

GENDRON, HUGUES, b. à S.-Hugues[1], 20 fév. 1873, f. de *Louis* — et d'*Elisabeth Fontaine ;*

MÉLANÇON, ALPHONSINE, b[2] 1 mars 1880, f. d'Edouard — et de Célina Milette.

Anne-Marie, b[1] 13 mars 1903 ; religieuse de La Présentation de S.-Hyacinthe, Sœur Saint-Etienne ; profession, 2 fév. 1925. — *Camille,* b[1] 1 juil. 1907, m[1] 5 fév. 1929, à Gilberte Lapierre. — *Thérèse,* b[1] 9 avril 1909, institutrice. — *Aristide,* b[1] 10 juin 1913 ; élève au séminaire de S.-Hyacinthe. — *Gérard,* b[1] 8 juin 1915 ; élève au même lieu. — *Jeanne,* b[1] 20 juin 1917.

J.G.M.A. Biddeford, Maine, 19 juin 1882

GENDRON, HYACINTHE, b. à Wotton[1], Qué., le 13 nov. 1858, f. d'*Hyacinthe* — et d'*Adèle Courtemanche ;* petit-f. d'Hyacinthe G. et de Marie Côté ;

CORMIER, HENRIETTE, f. de Philibert — et de Hedwige Dauphinais.

Alexandrias, b[1] 12 sept. 1883 ; m. à Hermina Martel. — *Marie-Anne,* b[1] 18 déc. 1885 ; religieuse des Sœurs de la Sainte-Famille à Sherbrooke. — *Hormisdas,* b[1] 22 août 1890 ; m. à Elmire Côté. — *Joseph,* b[1] 17 mai 1892 ; m. à Marie-Ange Côté. — *Médora,* b[1] 28 sept. 1894 ; déc.[1] 27 sept. 1907. — *Frédéric,* b[1] 26 oct. 1896 ; m. à Sophie Côté.

2e mar.: à Stoke Centre, P. Q., 30 septembre 1902

MARTEL, DINA, f. d'Augustin — et d'Elmire Perreault.

J.G.M.A. Sainte-Rosalie[2], 7 octobre 1834

GENDRON, HYACINTHE, b. à S.-Hyacinthe 16 août 1812, f. de *Pierre* — et de *M.-Archange Roireau ;*

CÔTÉ, MARIE, f. de Nicolas — et de Josèphe Gervais, de Ste-Rosalie.

Marie, b[2] 22 sept. 1835 ; m[2] 24 nov. 1857 à Jean Roireau. — *Hyacinthe,* b[2] 21 avril 1837 ; m. 1857 à Adèle Courtemanche. — *M.-Léocadie,* b[2] 16 fév. 1839 ; m[2] 24 nov. 1857 à Joseph Courtemanche. —*René-Adolphe,* b[2] 2 nov. 1840. — *M.-Arzélie,* b[2] 13 mai 1843 ; m. à Emmanuel Landry. — *M.-Rosalie,* b[2] 26 mars 1846 ; déc. à Wotton, non mariée.

P. S. *René-A.,* m. à Wotton à Aurélie Terrien.

Marie Côté, déc. 17 mars 1848, à 33 ans.

2e mar.: Saint-Barnabé, 21 mai 1849

COURTEMANCHE, EMILIE, f. d'Antoine — et de Marie-Anne Proulx.

Louis-Stanislas, b[2] 13 mai 1850 ; m. à Montréal à Hermida Lebel. — *Emilie* ou *Parmélie,* b[2] 21 janv. 1852 ; m. à Wotton, le 27 oct. 1868, à Félix Landry ; déc. à Montréal. — *M.-Mélina,* b[2] 2 nov. 1853 ; m. à Wotton, 1872, à Joseph Landry. — *Louis,* b. à S.-Hyacinthe, cathédrale, 4 août 1855 ; m. 1875 à Véronique Charland. — *Pierre-Samuel,* b[2] 4 oct. 1857 ; m. à Wotton, 1876, à Eléonore Charland. — *Jos.-Philéas,* b[2] 18 oct. 1859 ; m. 8 fév. 1880, à Marie-Malvina Veillette. — *Louis-Napoléon,* b[2] 12 déc. 1861 ; m. à Georgiana Gauthier. — *Louis-Georges,* b[2] 18 oct. 1863 ; m. 1885 à Marie Bélanger. — *Marie-Louise-Régina,* b[2] 23 sept. 1865. — Une fille b. à Wotton[3] 1866 ; dj.[3].

Hyacinthe Gendron, père, déc. à Biddeford[4], Maine ; s. à l'église S.-Joseph[5], 25 fév. 1902, dans sa 90e année. — Son épouse Emilie Courtemanche, déc.[4] et s[5] le 8 juin 1909.

SIEUR HYACINTHE GENDRON marié à DAME EMILIE COURTEMANCHE.

(*Copie*)

" J'ai été témoin dès ma plus tendre enfance de la vie sainte de grand-père Gendron et de grand'mère : vie de recueillement et de prière. Admis à la communion fréquente, bien avant le décret de Pie X, ils étaient le modèle de la paroisse de Saint-Joseph de Biddeford.

" D'après le témoignage de M. le curé Dupont, notre pasteur, grand-père expira en récitant l'*Ave Maria,* sa prière favorite ; son chapelet ne le quittait jamais. Dans mon enfance, je fus souvent admise à prendre part à leurs prières. Je les connus intimement jusqu'à l'âge de 17 ans. Grand'mère était d'une patience et d'une douceur extraordinaires ; une seule parole lui suffisait pour se faire écouter de toute sa grande famille. Cette parole était dite avec tant de bonté que personne n'y résistait. Jamais elle ne punit de si nombreux enfants.

" La maison de grand-père était un sanctuaire de piété. Chaque année, le mois de Marie était suivi, non seulement de ses enfants, déjà grands, mais de ses petits-enfants, et j'étais du nombre. Comme il nous tardait de faire le mois de Marie chez grand-père ! Nous aimions tant à voir l'autel que nous trouvions si joli avec ses sapins verts garnis de roses. La statue de la Sainte-Vierge s'y trouvait sur une belle nappe blanche, entourée des fleurs de la saison. Tout le monde chantait des cantiques après la lecture du mois de Marie et le chapelet.

" L'église était à longue distance.

" Plus tard, quand nous habitâmes la maison de grand-père, c'était moi qui dressais l'autel et j'y voyais s'agenouiller grand-papa et mon père. De cette maison bénie, six religieuses sont sorties, trois chez nous et trois chez le neveu qui l'habita après nous.

" Je ne puis oublier non plus la grande croix blanche, " la Croix du chemin ", élevée, en face de la maison, par grand-père et entretenue par mon père. Elle y était encore en 1923. J'ai eu le bonheur de m'agenouiller devant cette croix, accommpagnée de ma sœur, Sœur Sainte-Victorine et de mon vieux père âgé de 81 ans : 31 ans après mon départ.

" Quelle heure inoubliable ! ! "

(*Signé*) Sr. Marie-Imelda

J.G.M.A. **Saint-Barnabé, 24 novembre 1857**

Gendron, Hyacinthe (de Wotton), f. d'*Hyacinthe* — et de *Marie Côté* (mariés à Ste-Rosalie, 21 avril, 1837) ; petit-f. de Pierre G. et de M.-Archange Roireau ;

Courtemanche, Adèle, f. d'Antoine — et de M.-Anne Proulx.

Hyacinthe, b. à Wotton[1], 13 nov. 1858 ; m. à Henriette Cormier. — *Adélia,* b[1] 4 avril 1862 ; m. à Eugène Beaudette. — *Joseph,* b[1] 1871 ; m. à Marie-Louise Paquin. — *Clara,* b[1] 7 sept. 1878 ; m. à

Ferdinand Courtemanche. — *Maria,* b[1] 18 mars 1882 ; m. à Wilfrid Nicol. — Hyacinthe Gendron déc. à Wotton, Qué.

J.G.M.A. Rivière-du-Loup, 1er octobre 1901

GENDRON, IRÉNÉE, f. de *François* — et de *Philomène Dumais ;*
LAVOIE, EMILIE, f. de François — et de Célina Landry.

Notre correspondant donne, tantôt les dates des baptêmes, tantôt les âges des enfants en 1928 : *Eliane,* 23 ans le 20 mai. — *Roland,* 21 ans le 7 fév. — *Léo,* 20 ans. — *Marie-Anne,* née 20 août 1911. — *Donat,* 23 août 1913. — *Fernande,* 2 oct. 1915. — *Robert,* 24 mai 1917. — *Rosaire,* 19 oct. 1920. — Décédées : *Marie-Blanche,* née 2 sept. 1903 ; déc. 10 sept. 1918. — *Noëlla,* née 23 déc. 1918 ; déc. 21 juin 1924.

M. Gendron nomme aussi ses 4 frères vivants et 3 sœurs : *François-Xavier,* de S.-Modeste, 86 ans ; *Joseph, François* et *Timothée,* de Rivière du Loup ; *Malvina,* de Nashua, N. H. ; *Philomène,* de S.-Alexandre, Kamouraska, et *Léda,* de Rivière du Loup. Lui-même réside à 26, rue Delâge, Rivière du Loup.

J.G.M.A. Saint-Césaire, 2 août 1841

GENDRON, ISIDORE, f. de *Pierre* — et de *Catherine Mercier* (de Granby) ;
ROGER, M.-MADELEINE, f. de Louis (mère non indiquée).

GENDRON, ISAAC — FRANÇOISE PROULX : voir *François-Isaac.*

J.G.M.A. Biddeford, Maine, Saint-Joseph[2], 9 avril 1924

GENDRON, IVAN, b[2] 3 sept. 1903, f. de *Louis-Georges* — et de *Marie Bélanger* (s. à S.-André de Biddeford, 26 oct. 1924) ;
PERREAULT, ROSE, f. d'Eugène — et de Marie Fréchette.

Georges-Ivan, b[2] 29 juil. 1925.

J.G.M.A. Saint-Gervais, 4 avril 1785

GENDRON, JACQUES, f. de *Jacques* — et de *Françoise Mercier ;*
ASSELIN, THÉRÈSE, veuve de Jean Paré.

Marguerite, m. 1814 à Joseph Corriveau. — *Angèle,* m. 1815 à Louis Kirouac. — *Jacques,* m. 1816 à Catherine Denis-Lapierre.

J.G.M.A. Beaumont, 10 novembre 1743

GENDRON, JACQUES, b. 1716, f. de *Joseph* — et de *Geneviève Asselin ;*
AUDET, THÉRÈSE, b. 1717, f. de Nicolas — et de Marie-Louise Chabot.

Extrait du Registre des baptêmes, mariages et sépultures de la paroisse de S.-Etienne de Beaumont pour l'année mil sept cent quarante-trois :

Le dixième jour de novembre de l'an mil sept cent quarante-trois, après la publication de trois bans de mariage entre Jacques Gendron, fils de Joseph Gendron, et de feu Geneviève Asselin, ses père et mère, de la paroisse de S.-François de la Rivière-du-Sud, d'une part; et Thérèse Audet, fill de Nicolas Audet et de Marie-Louise Chabot, ses père et mère, de cette paroisse de S.-Etienne de Beaumont, d'autre part, pareilles publications ayant été faites en la dite paroisse de S.-François de la Rivière-du-Sud, comme il nous a paru par le certificat de Messire Jorian, curé du dit lieu, en date du sixième courant; et ne s'étant découvert aucun empêchement au dit mariage, nous, soussigné, prêtre curé de la paroisse de S.-Etienne, avons reçu leur mutuel consentement de mariage par parole de présent et leur avons donné la bénédiction nuptiale suivant la forme prescrite par notre Mère la Sainte Eglise, en présence de Joseph Gendron, père de l'époux, de Nicolas Audet, père de l'épouse, de Pierre Duchesne, de messire Jorian, curé de l'époux, de Mathurin Boislard, beau-frère de l'épouse, de Claude Boislard, qui ont signé avec nous, le jour et au que dessus. L'époux et l'épouse ont déclaré ne savoir signer à ce requis suivant l'ordonnance.

(Signé):

Jorian, Ptre; Marie-Anne Aviema; Marie-Françoise Girard; N. J. Chasle, Ptre.

Conforme aux registres de mil sept cent quarante-trois.

Fait à Beaumont le dix-neuf mars mil neuf cent vingt-cinq.

Georges Ouvrard, Ptre, Curé.

M.-Thérèse, b. 8 sept. 1744 à Berthier ; m. 1763 à Pierre-Nicolas Boissonnault. — *M.-Reine,* b. 6 janv. 1746 à S.-François-du-Sud[2] ; m. 1770 à Jacques Destroismaisons-Picard. — *M.-Anne,* b[2] 29 juil. 1747 ; m. 1765 à Jacques Morin. — *Jacques,* b. 5 janv. 1749 à S.-Pierre-du-Sud ; m[2] 10 janv. 1774 à Marie-Angélique Morin (-Valcourt). — *Charles,* b[2] 21 mai 1750 ; s[2] 2 janv. 1751. — *Joseph,* b[2] 23 mai 1752 ; s[2] 2 août 1752. — *Joseph-Marie,* b[2] 13 juin 1753 ; s[2] 4 mars 1756. — *François,* b... ; m[2] 1°, 1783, à Claire Thivierge, 2°, 1794, à Josette Simonneau ; s. 5 mai 1829 à S.-Hyacinthe. — *Eustache,* b[2] 19 sept. 1757.

N. B.—Le registre, à la sépulture de François Gendron, le dit "âgé de 81 ans et 12 jours." Ce qui ferait remonter sa naissance à fin d'avril 1748, chose difficile à admettre avec les dates des naissances de Marie-Anne et de Jacques.

J.G.M.A. Québec, Saint-Roch, 12 janvier 1830

GENDRON, JACQUES, f. de *François* — et de *M.-Claire* Théberge (*Thivierge*) ;

BENOÎT, ADÉLAÏDE, f. de Jean — et de M.-Anne Guérard.

François-Xavier, m. 1863 à Philomène Letellier.

P. S. *Marie, Léger, Narcisse, Xavier,* non mariés (*n.f.*).

J.G.M.A. Rivière-du-Loup, 8 février 1848

GENDRON, JACQUES, f. de *François* — et de *Marie-Roger Couillard-Després ;*

BÉRUBÉ, MATHILDE, f. de Pascal — et de Marie Canadé (Kennedy ?).

Trois fils : *Louis, Wilbrod* et *Jacques* aux Etats-Unis, adresse inconnue (*n.f.*).

J.G.M.A. Saint-Michel, 28 juillet 1840

GENDRON, JACQUES, f. de *Jacques* — et de *Catherine Denis-Laprise ;*
BISSONNETTE, ANGÈLE, f. de Pierre — et de Marguerite Labrecque.

Joseph, m. 1865 à Marie Audet. — *Félix,* m. à Rosalie Beaudoin. — *Zéphirin,* m. à Oliva Ruel. — *Esdras,* m. 1880 à Aurélie Blais.

J.G.M.A. Saint-Michel, 20 février 1816

GENDRON, JACQUES, f. de *Jacques* — et de *Thérèse Asselin ;*
DENIS (-LAPRISE), CATHERINE, f. de Pierre — et de Marie Corriveau.

Marcelline, m. 1841 à Jean Samson. — *Phébée,* m. 1849 à François-Xavier Rousseau. — *Jacques,* m. 1840 à Angèle Bissonnette. — *Narcisse,* non m. — *Jean,* m.... à Clarisse Rousseau. — *Joseph,* m. 1864 à Marie-Sophie-Emma Masson. — *Ferdinand,* m. 1867 à Victoire Barras dit Lecours.

J.G.M.A. Saint-Gervais, 25 août 1823

GENDRON, JACQUES, f. de *Joseph*—et de *M.-Josette (Marthe) Talbot;*
GOULET, GENEVIÈVE, f. de Charles — et de Geneviève Talbot.

2e mar. à Saint-Hugues, 10 janvier 1843

CHARTIER, LOUISE, f. de Jean-Baptiste — et de Louise Touron.

J.G.M.A. Sainte-Rosalie[2], 28 avril 1846

GENDRON, JACQUES, b. à S.-Hyacinthe, le 2 avril 1825 ; f. de *Jacques* — et de *M.-Luce Morin-Valcourt ;*
LEMONDE, HERMINE, f. de Louis — et de M.-Anne-Christine Tanguay (déc. 15 août 1857).

François-Xavier, b[2]... ; m[2] 22 janv. 1872 à Rosalie Phaneuf. — *Scholastique,* b[2]... ; m[2] à Moïse Lussier. — *Hermine,* b[2]... ; m[2] le 3 mai 1875, à Joseph Rousseau. — *Adéline,* b[2]... ; m[2] le 28 fév. 1870, à Trefflé Durocher. — *Joseph,* b[2]... ; m. 10 janv. 1876, à Mathilda Richard.

2e mar. : 1859, à ROSALIE BERNIER.

Ambroise, b[2] en juil. 1860 ; déc. à Montréal, étudiant en médecine ; s. à Ste-Rosalie, 22 avril 1885.

J.G.M.A. Saint-François-du-Sud, 15 juin 1761

GENDRON, JACQUES, f. de *François* — et de *M.-Françoise Bilodeau ;*
MERCIER, FRANÇOISE, veuve de François Mercier (f. de Joseph — et d'Elisabeth Lebrun).

Paschal, m. 1789 à Marguerite Côté. — *Pierre-Noël,* m. 1793 à Euphrosyne Saint-Laurent. — *Joseph,* m. 1793 à M.-Marthe Talbot.

G.M.A. Date et lieu inconnus . .

GENDRON, JACQUES, f. d'*Hubert* — et de *Josette Magnan ;*
LINCOURT, CÉLINA,

Samuel, s. à S.-Théodore d'Acton[1], 3 juil. 1866 ; 5 mois. — *Dieudonné,* m. 1886 à Rose-Alma Lemieux. — *Samuel,* m. 1° 1894 à Emma Bonneau ; 2° 1918 à Edith Tétreault. — *Euclide,* m. 1903 à Emma Levitre.

J.G.M.A. Saint-François-du-Sud[1], 10 janvier 1774

GENDRON, JACQUES, b. 5 janv. 1749 à S.-Pierre-du-Sud ; f. de *Jacques* — et de *Thérèse Audet ;*
MORIN, MARIE-ANGÉLIQUE, f. de feu Germain — et de défunte Marie-Vésules Valière.

Extrait des registres de mariages de la paroisse de Saint-François de Montmagny, pour l'année mil sept cent soixante-quatorze :

" Le dix janvier mil sept cent soixante-quatorze, après la publication de trois bans de mariage faite aux prônes des messes paroissiales par trois dimanches et fêtes consécutifs, entre Jacques Gendron, fils de Jacques Gendron et de Marie-Thérèse Audet ses père et mère, de cette paroisse, d'une part, et Marie-Angélique Morin, fille de feu Germain Morin et de défunte Marie-Vésules Valière, ses père et mère, en leur vivant de la paroisse de Saint-Pierre, résidante en cette paroisse, sans qu'il se soit trouvé aucun empêchement audit mariage; vu le certificat de Messire Curot, curé de Saint-Pierre, domicile du tuteur de la dite Marie-Angélique Morin, je soussigné, curé de Saint-François de la Rivière du Sud, ai reçu leur mutuel consentement de mariage par parole, de présent, et leur ai donné la bénédiction nuptiale suivant les cérémonies prescrites par la Sainte Eglise, notre mère et ce en présence des parents et amis qui ont servi de témoins, savoir du côté de l'époux, Jacques Gendron, son père, ne pouvant assister pour cause d'infirmité, François Gendron, son frère, Joseph Gendron, Jean-Baptiste Boulet, et du côté de l'épouse, Jean Valière, son oncle et tuteur, Charles Valière, son cousin, Louis Paré, lequel a signé, les autres ont déclaré ne savoir signer ainsi que l'époux et l'épouse.

Ont signé: Louis Paré — Bédard ptre curé. Lequel extrait nous, curé soussigné, déclarons conforme à l'original conservé dans les archives de cette paroisse.

Signé LEON VIEN, Curé

Le 10 mars 1925.

Enfants : *Marie,* m. 1799 à Jacques Lessard. — *Jacques,* m. 1800 à M.-Anne Ruel.

CEUX DES ENFANTS QUI SONT VENUS S'ÉTABLIR À SAINT-HYACINTHE.

Pierre, b. 1778 ; m. 11 janv. 1802 à S.-Hyacinthe à Marie-Archange Roireau ; s. à Ste-Rosalie 22 déc. 1862. — *Ambroise,* b. en avril 1781 ; 1er m. à S.-Hyacinthe, 27 oct. 1800, à Marie-Geneviève Langelier ; 2e m., 26 oct. 1846, à Ste-Rosalie, à Clémence Séguin,

veuve Jean-Baptiste Cadoret ; s. dans l'église de Ste-Rosalie, 21 déc. 1850. — *Thomas,* b. sept. 1786 (déc. 10 août 1832) ; m. à S.-Hyacinthe, 30 oct. 1808, à Marie-Louise L'Hérault. — *Simon,* b. 1788 ; 1er m. à S.-Hyacinthe, le 20 nov. 1809, à Marie-Louise Dion ; 2e m. 8 avril 1839, à S.-Hyacinthe, à Marguerite Germain-Langlois, veuve Louis Brunelle. — *Eustache,* b. après 1790, m. à S.-Hyacinthe, le 11 août 1817, à Marie-Josephte Lefebvre.

J.G.M.A. Saint-Hyacinthe[2], le 3 août 1824

GENDRON, JACQUES, b[2] 22 mars 1803 ; s. à Ste-Rosalie[3], 13 fév. 1884 ; f. d'*Ambroise* — et de *Geneviève Langelier ;*

MORIN-VALCOURT, MARIE-LUCE, f. de Louis — et d'Ursule Proulx (s[3] 17 nov. 1888 ; 88 ans).

Mariage bénit par M. le curé Antoine Girouard, en présence d'Ambroise Gendron, père, et de Thomas Gendron, oncle de l'époux.

Jacques, b[2] 2 avril 1825 ; m[3] le 28 avril 1846, à Hermine Lemonde ; 2e m. à Rosalie Bernier. — *Marie-Lucie,* b[2] 20 août 1826 ; religieuse du Précieux-Sang : Sœur Lucie de la Sainte-Croix, 8 déc. 1863 ; déc. 8 nov. 1898. — *Ambroise,* b[2] 18 sept. 1827 ; m[3] 12 janv. 1852, à Rosalie Côté. — *Prudent,* b[2] le 7 avril 1829 ; déc.[2] chez son frère Ambroise ; non marié. — *Simon,* b[2] 20 mars 1832 ; m. 1° à Léocadie Pelletier ; 2°, 3 fév. 1891, à Philonise Langelier. — *François,* b[2] 1831, déc. 12 mai 1849, à 18 ans. — *Nathalie,* b[2] 1833, s. 18 nov. 1850, à 17 ans. — *M.-Amabilis,* b[3] 24 avril 1835 ; m[3] 12 janv. 1852, à Jean Duchesneau. — *M.-Hermine,* b[3] 19 oct. 1836, religieuse du Précieux-Sang[2], 14 sept. 1865, sous le nom de Sœur Marie-de-l'Incarnation ; déc. 18 nov. 1923. — *M.-Philomène,* b[3] 15 juin 1838 ; m[3] le 9 mars 1859, à Louis Bernier. — *M.-Perpétue,* b[3] 8 mars 1840 ; ne s'est pas mariée ; a pris soin de ses parents ; déc. chez les Sœurs du Précieux-Sang, le 25 août 1925. — *M.-Restitute,* b[3] 19 nov. 1841, religieuse du Précieux-Sang[2] : Sœur Marie-de-la-Présentation, le 15 déc. 1865 ; déc. 24 mars 1868. — *M.-Sophie,* b[3] 7 mai 1843, religieuse du Précieux-Sang[2] : Sœur Thérèse-de-Jésus, 15 oct. 1867 ; déc. 3 janv. 1918. — *M.-Tharsille,* b[3] 22 avril 1845, religieuse du Précieux-Sang[1] : Sœur Marie-de-Sainte-Claire, 15 oct. 1868 ; déc. 21 mai 1889.

J.G.M.A. Montmagny, 28 octobre 1776

GENDRON, JACQUES, f. de *Joseph* — et de *M.-Josephte Hinse ;*

PROULX, M.-MARTHE, f. de Joseph — et d'Angélique Laberge.

Madeleine, m. 1811 à Michel Fournier. — *Vincent,* m. 1824 à Geneviève Laberge.

J.G.M.A. Saint-Charles, Bellechasse, 17 février 1800

GENDRON, JACQUES, f. de *Jacques* — et de *M.-Angélique Morin ;*
RUEL, M.-ANNE, f. d'Ignace — et de M.-Anne Bernier.

M.-Anne, m. 1823 à René Morin. — *Marguerite,* m. 1825 à Prudent Boulet. — *Soulange,* m. 1827 à Siméon Paré. — *Restitute,* m. 1834 à Benoît Morin. — *Hubert,* m. 1828 à Josette Magnan. — *Prudent,* m. 1839 à Constance Boulet. — *Jean,* m. 1839 à Julie Bernier et 2° 1856 à Vitaline Picard. — *François-Xavier,* m. 1844 à Edna-Elisa Duminy. — *Edouard,* m. 1846 à Dorothée Laflamme.

J.G.M.A. Saint-François-du-Sud, 19 août 1839

GENDRON, JEAN, f. de *Jacques* — et de *M.-Anne Ruel ;*
BERNIER, JULIE, f. de Joseph — et de M.-Claire Guimont.

2e mar. Saint-François-du-Sud, 22 juin 1858

PICARD, VITALINE, f. de François — et de Josette Gendron.

J.G.M.A. Saint-Octave de Métis, 13 octobre 1856

GENDRON, JEAN-BAPTISTE, f. de *Jean-Baptiste* — et de *Lucie Vignola;*
COULOMBE, DAMARIS, f. d'Alexis — et de Marguerite Thériault.

J.G.M.A. Fall River, Mass., Notre-Dame de Lourdes, 12 mai 1914

GENDRON, JEAN-BAPTISTE-ARTHUR, b. à Ste-Rosalie le 23 déc. 1881, f. de *François* — et de *Rosalie Phaneuf ;*
GAGNON, MARIE-LOUISE, b[1] le 20 août 1891, f. de...

Marie-Marguerite, b. à S.-Irénée de Montréal[2], 18 mars 1915. — *Fille ondoyée,* b[2] 8 fév. 1916. — *Gérard-Arthur,* b[2] 2 fév. 1917. — *Marie-Thérèse,* b[2] 19 mai 1919. — *Louis-Adrien,* b[2] 27 mai 1922.

J.G.M.A. Saint-Damase, 10 juin 1828

GENDRON, JEAN-BAPTISTE, f. de *Pascal* — et de *Marguerite Côté* (S.-Henri, Qué.) ;
GODIN, MARGUERITE, f. de Toussaint — et de Marie Gerlais.

M.-Alphonsine, s. à S.-Pie de Bagot, 7 janv. 1833 ; 8 mois.

J.G.M.A. Saint-Jean-Port-Joli, 25 janvier 1803

GENDRON, JEAN-BAPTISTE, f. d'*Augustin* — et de *Geneviève Leclerc ;*
LEBLANC, M.-ELISABETH, f. de Joseph-M.-Georges — et de Geneviève Beaudoin.

Céleste, m. 1824 à Olivier Lessard. — *Françoise,* m. 1829 à Jean-Baptiste Bilodeau. — *Rosalie,* m. 1835 à Basile Pepin-Lachance. — *Emilie,* m. 1838 à Joseph Fournier. — *M.-Claire,* m. 1838 à Joseph Gagné. — *Elisabeth,* m. 1° 1824 à Ignace Bélanger, et 2° 1836 à Charles Giroux. — *Jean-Baptiste,* m. 1838 à Suzanne Turcot.

2e mar. Beauce, Sainte-Marie, 16 février 1830

VACHON, MARGUERITE, f. de Louis — et de Susanne Lambert.

J.G.M.A. Montmagny, 9 octobre 1815

GENDRON, JEAN-BAPTISTE, f. d'*Isaac* — et de *M.-Françoise Proulx ;*
MCINTYRE, THÉRÈSE, f. d'Ignace — et de Geneviève McLean.

J.G.M.A. Saint-Damase, 13 avril 1885

GENDRON, JEAN-BAPTISTE, f. de Jean-Baptiste — et de Marie Ottot ;
MOREAU, SÉRAPHINE, f. d'*Achille* — et de *Geneviève Banville.*

J.G.M.A. Beauce, Sainte-Marie, 14 septembre 1906

GENDRON, JEAN-BAPTISTE, f. de *Nazaire*—et de *Philomène Normand ;*
ROUTHIER, M.-JOSÉPHINE, f. de François — et de Louise Ferland.

J.G.M.A. Beauce, Sainte-Marie, 11 septembre 1838

GENDRON, JEAN-BAPTISTE, f. de *Jean-Baptiste* — et d'*Elisabeth Lebanc ;*
TURCOTTE, SUZANNE, f. de Germain — et d'Agnès Gagné.

Nazaire, m. 1870 à Philomène Normand. — *Firmin,* m. à Marie Vallée. — *Joseph,* m. 1894 à Célanire Bonneville.

J.G.M.A. Rimouski, 18 avril 1836

GENDRON, JEAN-BAPTISTE, f. de *Pierre-Noël* — et d'*Euphrosyne Saint-Laurent ;*
VIGNOLA, M.-LUCIE, f. d'Augustin — et de Josette Choret.

Lucie, m. 1857 à Jean-Baptiste Choret. — *Euphrosyne,* m. 1865 à Olivier Labrie. — *Adèle,* m. 1869 à Bruno Lizotte. — *Xanthine,* 1er m. 1880 à Joseph Saint-Pierre ; 2e 1901 à Jean Gauthier. — *Pierre,* m. 1864 à Euphrosyne Gagnon. — *Octave,* m. 1872 à Elisabeth Ouellet ; 2e à Azilda Vallée.

J.G.M.A. Beauport, 14 mai 1861

GENDRON, JEAN-FRANÇOIS, f. de *François* — et d'*Ursule Parent ;*
DÉRY, M.-LOUISE, f. de Louis — et d'Elisabeth Lortie.

J.G.M.A. Beauport[2], 26 janvier 1796

GENDRON, JEAN-FRANÇOIS, f. de *Joseph* — et de *Marguerite Terrien ;*
PARENT, URSULE, f. de Jean — et de M.-Anne Vézina.

Deux notes : *Marie,* s[2] 6 juin 1889, 84 ans. — *Louise,* s[2] 17 août 1888, 88 ans.

J.G.M.A. Saint-Hugues, 9 septembre 1878

GENDRON, JEAN-HUGUES, f. de *Prudent* — et de *Constance Boulet ;*
LANGLOIS, EUPHÉMIE, f. de Jean-Baptiste — et de Sophie Paquet.

L'époux déc. à Fitchburg[2], Mass., en 1914.

Edgar, déc.[2] en 1924 ; était m. à Lédéa Lapierre (un garçon et 2 filles). — *Bellemare*, m. à Eva Allen (pas d'enf.). — *Maurice*, non m. ; mort à la guerre. — *Anna*, m. à Ralph Pana (pas d'enf.).

J.G.M.A. Cap Saint-Ignace, 13 février 1899

GENDRON, JEAN-MARIE-DOLLARD, b. à Haverhill, Mass., 21 oct. 1872 (déc. 8 mars 1905), f. de *François-Xavier* — et de *Rosalie Phaneuf ;*

BERNIER, LYDIA, f. de...

Joseph-Arthur, b. 7 mars 1900. — *Léon-Georges*, b. 9 juin 1901 ; déc. 9 avril 1903. — *M.-Reine-Juliette*, b. 13 juil. 1903 ; m. le 16 fév. 1925 à Laurent Lajoie.

J.G.M.A. Saint-François-du-Sud, 8 avril 1823

GENDRON, JOSEPH, f. de *Joseph* — et de *M.-Josette* (*Marthe*) *Talbot;*

ALLAIRE, MARGUERITE, f. de Louis — et de Marguerite Mercier.

Marguerite, m. 1856 à Charles Tremblay. — *Joseph*, m. à S.-Hugues, 1849, à Geneviève Magnan, et 2° 1853, à Apolline Brodeur.

J.G.M.A. Saint-François I. O., 4 novembre 1715

GENDRON, JOSEPH (et JACQUES), b. 19 mars 1689 ; s. 23 avril 1761 ; f. de *Jacques* — et de *Marie-Anne Charland ;*

ASSELIN, GENEVIÈVE, f. de Jacques — et de Marie Morisset.

Extrait du registre des baptêmes, mariages et sépultures de la paroisse de S.-François, I. O., pour l'année mil sept cent quinze:

Le quatrième novembre de l'année mil sept cent quinze, je soussigné, après avoir publié trois bans de mariage entre Joseph Gendron, fils de Jacques Gendron et Marie Charlan, ses père et mère, de la paroisse St-Jean d'une part,, et Geneviève Asselin, fille de Jacques Asselin et défunte Marie Marier, ses père et mère, d'autre part, ne s'étant trouvé aucun empêchement au dit mariage, ai reçu leur mutuel consentement de mariage et leur ai donné la bénédiction nuptiale suivant les règles prescrites par notre mère la Ste Eglise. Furent présents: Pierre Asselin, Joseph Lepage, Charles Loignon et plusieurs autres qui ont signé le présent registre.

(Signé):

Joseph Lepage,
Pierre Asselin,
Charles Loignon, Cloutier, Ptre.

Lequel extrait, Nous, Curé, soussigné, certifions être conforme à l'original en nos archives.

S. François, I. O., le 10 avril 1925.

Eug. Sirois, Ptre, Curé.

Ce Gendron est appelé tantôt Joseph, tantôt Jacques, d'où quelque difficulté, parfois, à l'identifier.

Jacques, b. 1716, m. 1743 à Thérèse Audet. — *Elisabeth*, m. 1741 à François Emond. — *Geneviève*, m. 1748 à Jean Emond. — *Joseph*, b. 1719 ; m. 1742 à M.-Josèphe Hins. — *M.-Anne*, b. 1721 ; m. 1740

à Michel Chabot. — *M.-Agathe,* b. 1727 ; m. 1750, à Jean-Baptiste Boulet. — *Hélène,* m. 1° 1750 à François-Xavier Pelletier ; 2°, 1757, à Denis Terrien.

Geneviève Asselin, déc. le 20 oct. 1729.

2e mariage, Berthier (en bas), 6 février 1730

EMOND, FRANÇOISE, f. de René — et de Françoise Sénelé.

M.-Françoise, b. 1731 ; m. 1749, à Pierre Garant. — *Augustin,* b. 1732, s. 1742. — *Augustin,* m. 1°, 1752, à M.-Josèphe Hémelin, 2°, 1757, à Anne Destroismaisons (-Picard). — *Jean-Baptiste,* b. 1734. — *Antoine* et *Marie,* bb. 1736, ss. 1744 (noyés).

Les journaux ont longuement parlé, ces temps-ci (juin-juillet 1929), des fêtes qui ont eu lieu à Saint-François de Montmagny à l'occasion du deuxième centenaire de cette paroisse. On a pu noter au cours de ces articles que le donateur du terrain où s'éleva la première église du lieu (1729) fut un nommé Joseph Gendron, et ajoutons nous-mêmes que c'est sûrement le Joseph ici à l'instant présenté. Il paraît bien, d'ailleurs, que notre famille et ses alliés de noms divers, aient été, de tout temps, très religieux, de vrais "gens d'église" comme on dit en notre pays. Il y a plaisir, par exemple, à voir la liste des marguilliers de Saint-François, à partir de 1735 jusqu'à nos jours. Parmi nos parents d'autrefois, nous trouvons: 1735, Joseph Boulet; 1738, Joseph Gendron; 1739, Pierre Boulet; 1743, Nicolas Boissonnault; 1748, Augustin Gendron; 1749, Jacques Gendron; 1752, Jean Morin; 1756, René Destroismaisons; 1760. Jean-Baptiste Boulet; 1773, Pierre Boissonnault; 1781, Jacques Gendron; 1790, Louis Paré; 1806, Pierre Boissonnault; 1816, Jacques Gendron; 1829, François Picard; 1832, Pierre Boissonnault; parmi les modernes: 1852, Guillaume Fournier; 1881, Joseph Boissonnault; 1889, Nazaire Picard, 1891, Ferdinand Boissonnault; 1908, Jacques Boissonnault, 1909, Eugène Picard; 1925, Télesphore Boulet; 1928, Joseph Boulet.

Le terrain sur lequel est bâtie l'église actuelle de Saint-François fut donné par le père de M. Charles des Bergères de Rigaudville, premier prêtre desservant de cette paroisse (1748—) jusque là administrée par des missionnaires, entre autres, l'abbé Thomas Morel. Le site de l'ancienne église est marqué par un monument commémoratif, bénit solennellement en juin de cette année 1929, par Son Eminence le Cardinal Raymond-Marie Rouleau, des frères-prêcheurs, archevêque de Québec.

J.G.M.A. Lambton, 10 janvier 1865

GENDRON, JOSEPH (et JACQUES), f. de *Jacques* — et d'*Angèle Bissonnette ;*

AUDET, MARIE, f. de Marc — et de Françoise Charrier.

Joseph, m. 1890 à Marie Paré. — *Nazaire,* m. 1891 à Emma Beaudoin. — *Amédée,* m. 1895 à Mélanie Tanguay. — *Léger,* m. 1905 à Eva Bureau.

J.G.M.A. Sorel, . . . 1901 (nf)

GENDRON, JOSEPH, b. 5 sept. 1877, f. d'*Alexandre* — et de *Pétronille Verville ;*

BEAUCAGE, LÉONIDA, f. de... (4 enfants).

GENDRON, JOSEPH et BEAUDOIN, SCOLASTIQUE : Voir GENDRON, J. et TERRIEN, MARGUERITE.

J.G.M.A. Sandy Bay, 17 mai 1865

GENDRON, JOSEPH, f. de *Calixte* — et de *Claire Banville ;*
BÉLANGER, MARGUERITE, f. de Paul — et de Marguerite Fortin.

J.G.M.A. Beauce, Sainte-Marguerite[1], 30 juin 1884

GENDRON, JOSEPH, f. de *Jean-Baptiste* — et de *Suzanne Turcot ;*
BONNEVILLE, CÉLANIRE, f. de Henri — et d'Anastasie Couture.

Danville, Qué., 23 octobre 1916

GENDRON, JOSEPH, b. à Wotton[1], 17 mai 1892, f. d'*Hyacinthe* — et de *Henriette Cormier* (mariés à Biddeford, Maine, le 19 juin 1882) ; petit-f. d'Hyacinthe G. et d'Adèle Courtemanche ;

CÔTÉ, MARIE-ANGE, f. d'Hilaire — et d'Adélaïde Rodrigue.

Germaine, b[1] 3 sept. 1918 ; déc. à Asbestos[2], 25 juil. 1923. — *Léo,* b[2] 19 nov. 1920. — *Marie-Reine,* b[2] 3 mars 1922. — *Henriette,* b[2] 10 mai 1923. — *Germaine,* b[2] 17 avril 1924. — *Ovilanie,* b[2] 15 juil. 1926.

J.G.M.A. Rivière du Loup, vers 1905

GENDRON, JOSEPH (de S.-Modeste, Témisc.), f. de *François* — et d'*Elise Bouchard ;*

DESCHÊNES, CLARA, f. de Louis — et de Blandine Paradis.

Neuf enfants, dont le plus âgé a 21 ans.

J.G.M.A. Saint-François-du-Sud, 18 janvier 1762

GENDRON, JOSEPH, f. de *François* — et de *Françoise Bilodeau ;*
DION, JEANNE, f. de Joachim — et de M.-Jeanne Fontaine.

GENDRON, JOSEPH et EMOND, FRANÇOISE : Voir GENDRON, JOSEPH et ASSELIN, GENEVIÈVE.

J.G.M.A. Lewiston, Maine, Saint-Pierre, 14 juillet 1924

GENDRON, JOSEPH, b. 7 mars 1900 au Cap S.-Ignace, f. de *J.-M.-Dollard* — et de *Lydia Bernier ;* arr.-petit-f. de Jacques G. et de Hermine Lemonde ;

FORGUES, MARIE-LOUISE, f. de Zéphirin — et d'Arthémise Benoît.

Marie-Thérèse-Béatrice, b. 21 avril 1925. — *François-Dollard-Donat,* b. 4 nov. 1926. — *Marie-Blanche,* b. 12 nov. 1927.

J.G.M.A. Saint-François-du-Sud, 29 août 1843

GENDRON, JOSEPH, f. de *Joseph* — et de *Françoise Proulx ;*
FOURNIER, REINE, f. d'Alexis — et de Reine Kemner-Laflamme.

J.G.M.A. **Mont-Joli, 12 septembre 1899**

GENDRON, JOSEPH, f. de *Joseph* — et de *Philomène Pineau ;*
GAGNÉ, M.-LYDIA, f. d'Auguste — et de Philomène Gosselin.

J.G.M.A. **Montmagny, 7 janvier 1742**

GENDRON, JOSEPH, f. de *Joseph* — et de *Geneviève Asselin ;*
HAINS, M.-JOSÈPHE, f. de Joseph — et de Marie Pauzé (?).

François-Isaac, m. en 1775 à Françoise Proulx. — *Hélène,* m. 1779 à Alexis Gagné. — *M.-Josette,* m. 1776 à Louis Hamel. — *Jacques,* m. 1776 à M.-Marthe Proulx. — *Joseph,* m. 1777 à Madeleine Gaudreau...

J.G.M.A. **Montmagny, 3 novembre 1835**

GENDRON, JOSEPH, f. de *Joseph* — et de *Madeleine Miville ;*
GAUDREAU, ALOÏSE (HÉLOÏSE et LOUISE), f. de Charles — et de Geneviève Marticotte.

M.-Delvina, m. 1858 à François-Xavier Dubé. — *Joseph,* m. 1861 à Hélène Lebel. — *Georges,* m. 1876 à Elisa Lemieux. — *Emma,* m. 1891 à Eugène Morency.

J.G.M.A. **Montmagny, 4 novembre 1777**

GENDRON, JOSEPH, f. de *Joseph* — et de *M.-Josephte Hinse ;*
GAUDREAU, MADELEINE, f. de Charles — et de M.-Josephte Ruel.

Acte signé par M. Maisonbasse, curé.

Joseph, m. 1809 à Madeleine Miville. — *François,* m. 1811 à Marie-Roger Couillard-Després.—*Marie-Rose,* m. 1818 à Mathieu Fournier.

J.G.M.A. **Newport, Vermont, 4 janvier 1915**

GENDRON, JOSEPH (-ARTHUR), f. de *Joseph* — et de *M.-Sophie Masson ;*
HUDON-BEAULIEU, ALEXINA, f. d'Augustin — et d'Elmire Dion ; déc. à Lévis, 4 déc. 1919.

M. Joseph Gendron, comme sa sœur, Mademoiselle Alida, s'est vivement intéressé au présent travail.

J.G.M.A. **Sainte-Louise de Montmagny, 9 avril 1861**

GENDRON, JOSEPH, f. de *Joseph* — et de *Louise Gaudreau* (de S.-Thomas) ;
LEBEL, HÉLÈNE, f. de Pierre — et de Madeleine Mignier-Lagacé.

J.G.M.A. **Montréal 1862**

GENDRON, JOSEPH, b. à S.-Hyacinthe, 21 sept. 1840, f. de *Pierre* — et d'*Emérence Bélanger* (m. en 1833).

LOISEAU, ELISE, f. de... (*n.f.*).
Joseph G. déc. à Victoriaville, 14 juin 1913.

J.G.M.A. Saint-Hugues[2], 19 février 1849

GENDRON, JOSEPH, f. de *Joseph* — et de *Marguerite Allaire ;*
MAGNAN, GENEVIÈVE, f. de François — et de Marguerite Bouré.

2e mar.[2] 4 avril 1853

BRODEUR, APOLLINE, f. d'Augustin — et d'Apolline Messier ; Joseph Gendron, à cette date, est dit " domicilié à S.-David. " (Yamaska ?)

J.G.M.A. Lévis, Saint-Joseph, 19 septembre 1864

GENDRON, JOSEPH, f. de *Jacques* — et de *Catherine Denis* (-Lapierre) ;
MASSON, M.-EMMA, f. de Pierre — et de Sophie Blais (*sic* au registre. Aux baptêmes, mariages, sépultures des enfants, la mère est généralement appelée " Marie-Sophie ").

Nous devons les notes qui suivent à Mademoiselle Alida Gendron, ci-devant de Lévis, maintenant de Newport, Vermont, une parente très dévouée à notre œuvre:

" Marie-Sophie-Emma Masson, f. de Pierre — , constructeur de navires à Brooklyn, N. Y., et de Sophie Blais, est la seule enfant née de ce mariage. Pierre Masson, f. de Pierre et de Marie Jobin, épousa, à Notre-Dame de Québec, le 4 juin 1844, Sophie Blais, f. de Jacques — et de Louise Côté, ces derniers mariés en 1805 à Saint-Charles de Bellechasse. Sophie Blais était sœur-cadette de Jacques-Etienne, marié aussi à Notre-Dame de Québec, le 28 novembre 1826, à Sarah McElroy, fille de Francis — et de Mary Corrigan, une alliance qui nous a valu des parents distingués, entre autres : le docteur Victor Pelletier, marié en 1854 à Marie-Louise Blais, fille de ces derniers, et frère de Sir Alphonse-Pantaléon, ancien Lieutenant-Gouverneur, marié en 1861 à Virginie DeSales-LaTerrière, fille de l'honorable Marc-Paschal — et de Marie-Anne Dénéchaux. "

Note de l'auteur: Le registre écrit " Sarah Gilroy ", mais par erreur, a toujours dit Madame Victor Pelletier, une dame instruite, fort cultivée, et qui savait mieux que personne, sans doute, le nom de sa mère.

Notes de Mademoiselle Gendron, suite :

ENFANTS : *Marie-Emma,* née à S.-Joseph de Lévis[2], le 1er juin 1865 ; m. à Télesphore Charland. — *M.-Eglantine-Sophie,* née le 28 août 1866, b[2] ; m. 1886 à François-Xavier Paré. — *M.-Berthe-Alida,* née[2] 15 juillet 1868, b[2] (notre aimable correspondante). — *Joseph-Arthur-Pierre,* né le 20 fév. 1870, b[2] ; m. 1915 à Alexina Beaulieu. —

Zélia, née le 19 juillet 1872, b[2] ; m. 1905 à Félix Miller. — *Oscar,* né en mars 1874, b[2] et décédé 6 jours plus tard. — *M.-Bernadette-Sara,* née le 12 mai 1875, b[2] et décédée en fév. 1882. — *M.-Eva,* née le 24 avril 1877, b[2]. — *M.-Alice* (*Blanche*), née le 31 mars 1879, b[2] ; m[2] à Joseph Marquis. — *Joseph-Paul-Viateur,* né le 18 juil. 1881, b[2], décédé le 8 nov. 1917."

J.G.M.A. Montmagny, 25 octobre 1808

GENDRON, JOSEPH, f. de *Joseph* — et de *Madeleine Gaudreau ;*
MIVILLE, MADELEINE, f. d'Isaac — et de M.-Madeleine Poirier.

Joseph, m. 1835 à Louise Gaudreau.

J.G.M.A. Wotton[1], Qué., 6 juin 1899

GENDRON, JOSEPH, b[1] 1871, f. d'*Hyacinthe* — et d'*Adèle Courtemanche ;* petit-f. d'Hyacinthe G. et de Marie Côté ;
PAQUIN, MARIE-LOUISE, f. d'Edouard — et de Rosalie Benoît.

Fernand, b[1] 26 avril 1902 ; m. à Bertha Ashby. — *Adrienne,* b[1] 1905 ; m. à J.-A. Goulet. — *Jude,* b[1] 1909. — *Marguerite,* b[1] 1912.

J.G.M.A. Saint-Samuel de Beauce, 23 septembre 1890

GENDRON, JOSEPH, f. de *Jacques* (et *Joseph*) — et de *Marie Audet ;*
PARÉ, MARIE, f. de Pierre — et de Camille Lambert.

Anna, m. 1914, à Alyre Leclerc. — *Antoinette,* m. 1914 à Achille Arguin. — *Albina,* m. 1921 à Odina Campeau.

J.G.M.A. Sainte-Rosalie[2], 23 septembre 1872

GENDRON, JOSEPH (LOUIS-JOSEPH-SAMUEL, *Joseph* nom porté), b[2] 18 oct. 1851 (s[2] 2 sept. 1908), f. de *Pierre-Samuel* — notaire, membre du Parlement — et de *Louise Fournier ;*
PAYAN dit SAINT-ONGE, ZOÉ, b[2] 2 sept. 1850, f. de Dominique — et de Mathilde Dolbec.

1.—*Marie-Louise-Zoé-Robertine,* b[2] 11 juil. 1873 ; s. 9 mai 1875, morte de la picote.

2.—*Marie-Philomène-Victoria,* b[2] 28 juil. 1874 ; déc. le 10 mai 1875.

3.—*Joseph-Arthur-Aimé,* b[2] 14 nov. 1875 ; m[2], 19 juin 1899, à Zénilda Labonté, f. de Noël — et de Délia Chabot. Etablis au 4e rang de Ste-Rosalie, ils ont fait baptiser 13 enfants dont 11 sont encore vivants.

4.—*Marie-Louise-Régina,* b[2] 24 avril 1877 ; m[2] 21 oct. 1897, à Grégoire Labonté, f. maj. de Noël — et de Lydia Chabot. Grégoire

Labonté, mort des fièvres, 25 sept. 1922, laissant sa femme avec 8 enfants vivants dont 2 filles mariées et six autres enfants en bas âge.

5.—*Marie-Adéline-Anna,* b[2] 28 juil. 1878 ; demeure chez les Sœurs-Grises à S.-Hyacinthe.

6.—*Marie-Louise-Rose-Anna,* b[2] 7 mars 1879, s[2] 30 août 1880.

7.—*Joseph-Omer-Arthur,* b[2] 24 mars 1881 ; m. à S.-Dominique de Bagot, le 14 août 1906, à Emma Lapointe, f. d'Exéas — et de défunte Zéphirine Vincent. Cultivateur à Ste-Rosalie, puis à S.-Dominique, puis à Sutton, P. Q., depuis 1917, où il a perdu sa femme, décédée le 31 déc. 1919, lui laissant trois enfants. Remarié en octobre 1922 à Emérentienne Lemire, veuve Beaudoin ayant un garçon et une fille. Un fils de la deuxième épouse b. 27 nov. 1924.

8.—*Joseph-Ovila,* b[2] 17 oct. 1882, déc. 4 déc. 1885.

9.—*Marie-Albertine-Léocadie,* b[2] 31 mars 1884 ; s. 14 août 1884.

10.—*Marie-Zoé-Antoinette,* b[2] 1 juin 1885 ; m[2] sept. 1906, à Henri Lapointe, f. d'Exéas — et de feu Zéphirine Vincent. Avec 4 enfants vivants, sont établis au rang S.-Dominique, paroisse S.-Joseph d'Yamaska.

11.—*Joseph-Saül,* b[2] 19 déc. 1886 ; m. à la Cathédrale de S.-Hyacnthe, juil. 1909, avec Emma St-Onge, f. d'Eusèbe — et de... Lacaillade ; déc. à S.-Simon, sept. 1915 ; s. à Ste-Rosalie. Ont eu 5 enfants dont 2 vivant actuellement.

12.—*Fortunat-Omer,* b[2] 14 mars 1890 ; m. à S.-Simon de Bagot, 14 janv. 1913, à Alida Valcourt, f. de feu Ferdinand — et de... Boucher ; demeure avec sa mère à la maison paternelle et y élève une grosse famille : au moins 10 enfants (un décédé).

13.—*Marie-Blanche-Eva,* b[2] 30 avril 1891, m. 22 mai 1911, à Albani Beaudoin, f. d'Adolphe — et de Léopoldine Vertefeuille. Fixé à la culture, à Sutton, P. Q., il a élevé une belle famille de 12 enfants... (le plus vieux décédé). Décédé lui-même en mars 1928, et inhumé à Ste-Rosalie, sa veuve est revenue au milieu des siens à Ste-Rosalie avec tous ses enfants.

14.—*Joseph,* b[2] 11 juil. 1892, déc. en janv. 1893. " Mon frère Joseph s'est établi, dès son mariage, au 3e rang de Ste-Rosalie sur deux terres contiguës l'une à l'autre, achetées par mon père, l'une en 1860 et l'autre en 1865. Ancien instituteur, devenu notaire, mon père, toujours intéressé à la culture de la terre, avait su prévoir l'avenir et assurer une place à ses petits-enfants " (P.-S. G.).

J.G.M.A. **Saint-Anaclet, 28 février 1876**

GENDRON, JOSEPH, f. de *Germain* — et d'*Adélina Dubé ;*
PINEAU, PHILOMÈNE, f. de Jean — et de Marguerite Lamontagne.

Joseph, m. 1899 à M.-Lydia Gagné. — *Thomas,* m. 1904 à Emma Banville.

J.G.M.A. **Montmagny, 27 septembre 1808**

GENDRON, JOSEPH, f. d'*Isaac* — et de *Françoise Proulx ;*
PROULX, FRANÇOISE, veuve de Jean-Baptiste Bernatchez.

Madeleine, m. 1838 à Vital Normand. — *Marcel,* m. 1837 à M.-Régis Blanchet. — *Joseph,* m. 1843 à Reine Fournier.

J.G.M.A. **Sainte-Rosalie, 10 janvier 1876**

GENDRON, JOSEPH, f. de *Jacques* — et de *Hermine Lemonde ;*
RICHARD, M.-MATHILDE, f. de Noël — et de Domitille Benoît.

Réside à Central Falls, R. I., 76 Earl Street.

J.-A. Gendron fut baptisé à S.-Hugues de Bagot, le 4 mai 1852. Voici sa famille : *Clarinda,* b. à Fall River, Mass., 1877 ; déc. en 1879. — *Exilia,* b. 22 mars 1878 à Haverhill, Mass. ; m. à Joseph Deneault. — *Donalda,* b. 28 oct. 1879 à S.-Damase ; m. 28 nov. 1899 à Joseph-Isaïe Duval. — *Rose-Anita-Osia,* b. à Ste-Rosalie 22 fév. 1881 ; m. 26 fév. 1900 à Alfred Landry. — *Marie-Delphine-Roberta,* b. à S.-Arsène, Témiscouata, 1 fév. 1882 ; m. à Albert Deneault. — *Simon-Proculus,* b. à S.-Arsène, Témiscouata, en 1883 ; inh. à S.-Hyacinthe en 1885. — *Simon-Proculus,* b. à S.-Hyacinthe 7 janv. 1886 ; m. à Olivine Couture, 15 août 1913. — *Henri-Ambroise,* b. à S.-Damase en 1889 ; déc. à Providence en 1905 d'un accident de travail ; inh. à Central Falls. — *Joseph-Alphonse,* b. à Ste-Rosalie 4 oct. 1890 ; m. à New-York à Louise Carson. — *Clérinda,* b. à S.-Mathieu de Fall-River, 12 juil. 1892 ; déc. en 1913 ; inh. à Montréal. — *Rosario-Mastaï,* b. 23 oct. 1894 ; mort d'accident de voiture à l'âge de 16 ans. — *Théodora,* b. 21 déc. 1895 ; déc. en 1896 à 8 mois. — *Béatrice-Lucie,* b. 28 oct. 1898 à Central-Falls ; m. à Antonio Beneverdez. — *Antonio,* b. à N.-Dame de Central-Falls, le 3 déc. 1904 ; m. à Aurore Mathieu, à S.-Mathieu de Central-Falls.

Mathilde Richard déc. à Central-Falls, le 2 juin 1910, après 4 jours de maladie ; inh. à Notre-Dame du Sacré-Cœur de Pawtucket, R. I., à l'âge de 51 ans.

2e mar.: Montréal, Saint-Joseph, 15 août 1912

GOSSELIN, DÉLIA-MÉLORÉE, b. à Ste-Rosalie en 1860, f. de Jean-Baptiste — et de M.-Brunelle.

J.G.M.A. **Saint-Paul-du-Buton, 4 avril 1910**
GENDRON, JOSEPH, f. de *Cléophas* — et d'*Alphonsine Proteau ;*
PRÉVOST, JOSÉPHINE, f. d'Auguste — et de Marie Côté.

J.G.M.A. **Ste-Florence, Matapédia, janvier 1908**
GENDRON, JOSEPH, f. d'*Octave* — et d'*Emma Gendron ;*
SÉNÉCHAL, ELMIRE, f. de Pierre — et de Philomène Lebrun.

2e mar.: Amqui, Cté de Matapédia, 9 novembre 1914
GAGNÉ, MARIE-ANNE, f. de Philibert — et d'Emma Lévesque.

Béatrice, 16 sept. 1917. — *Charles,* 13 fév. 1918. — *Ernest,* 20 *mai* 1919. — *Zénon,* 28 août 1922. — *Anne-Marie,* 25 fév. 1923. — *Rita,* 30 juin 1924. — *Laurette,* 30 déc. 1928.

J.G.M.A. **Saint-Octave, 17 janvier 1881**
GENDRON, JOSEPH, f. d'*Octave* — et d'*Eléonore Desrosiers ;*
SÉNÉCHAL, MARIE, f. de Michel — et de Rosalie Langis.

2e mar. Saint-Damase, 27 juillet 1887
CARON, WULPHILDE, f. de Wilfrid — et d'Adèle Lamarre.

Pour le premier mariage, une autre note donne "Sandy Bay."

J.G.M.A. **Saint-François du Sud, 11 janvier 1892**
GENDRON, JOSEPH, f. d'*Albert* — et d'*Adèle Coulombe ;*
SIMARD, MARIE, f. de Xavier — et de Zoé Campagna.

J.G.M.A. **Saint-Pierre-du-Sud, 9 juillet 1793**
GENDRON, JOSEPH, f. de *Jacques* — et de *Françoise Mercier ;*
TALBOT (GERVAIS-), M.-MARTHE, f. de Pierre — et de Marthe Pelletier.

M.-Josette, m. 1815 à Jean-François Destroismaisons-Picard. — *M.-Anne,* m. 1817 à Joseph Destroismaisons-Picard. — *M.-Olive,* m. 1824 à Simon-Prudent Lecomte. — *Joseph,* m. 1823 à Marguerite Allaire. — *Narcisse,* m. 1831 à Marcelline Allaire.

2e mar., S.-François-du-Sud, 1813, à MARIE-LOUISE THIBAULT.

J.G.M.A. **Saint-François-du-Sud[2], 2 février 1761**
GENDRON, JOSEPH, f. d'*Augustin* — et de *M.-Anne Gaumont ;*
TERRIEN, MARGUERITE, f. d'Ignace — et d'Angélique Audet.

Joseph, m. 1789 à Adélaïde Toussaint.

2e mar.[2], 16 août 1773, à MARGUERITE BEAUDOIN, f. de Pierre — et de Geneviève Talbot.

On trouvera plus loin, dans la "descendance féminine", GUENET, PIERRE, m. 1800 à **Modeste GENDRON,** et **CARRIER, Jean-Baptiste,** m. 1805 à **Geneviève GENDRON,** le registre les donnant toutes deux comme filles de Joseph Gendron et de **Geneviève Beaudoin.** Il était d'usa-

ge autrefois de ne pas laisser oublier le prénom d'un défunt ou d'une défunt de la famille, et c'est ainsi, pour citer un exemple illustre, que le poète Crémazie, baptisé sous le nom de Joseph, prit le nom de son frère Octave après la mort de celui-ci. Il est donc possible que Marguerite Beaudoin, sa mère étant décédée, ait pris son nom. La conjecture est plausible. Mais grand merci d'avance à qui voudrait corriger cette erreur, si erreur il y a.

M. Forgues écrit **Scolastique** au lieu de **Marguerite** Beaudoin, et l'affaire s'embrouille encore un peu plus.

J.G.M.A. Saint-Jean-Port-Joli, 7 avril 1789

GENDRON, JOSEPH, f. de *Joseph* — et de *Marguerite Terrien* (de S.-Henri) ;

TOUSSAINT, ADÉLAÏDE, f. de Louis — et de Reine Chouinard.

J.G.M.A. Sainte-Anne des Monts, 23 février 1897

GENDRON, JOSEPH, f. d'*Octave* — et d'*Elisabeth Ouellet ;*

VALLÉE, AGILDA, f. d'Olivain — et de Catherine Desrosiers.

J.G.M.A. Saint-Hyacinthe, 3 août 1801

GENDRON, JOSEPH, f. d'*Augustin* — et de *M.-Anne Picard ;*

VIEN, THÉRÈSE, f. de Pierre — et d'Elisabeth Boissel.

Marie-Thérèse, b. à S.-Hyacinthe[2] 4 avril 1802 ; m[2] (Marie) 21 oct. 1823, à Louis Derouin. — *Sophie,* b[2] 1 fév. 1813 ; s. 2 janv. 1817. — *Elisabeth,* b[2] 19 août 1814 ; s. 31 janv. 1817. — *Pierre,* b[2] 1816 ; s. 23 janv. 1817, à 8 mois. — *Lucie,* m. 1836, à Thomas Daigneau.

P.-S. *Adélaïde,* s[2] 11 mars 1865 ; 44 ans.

Présents au mariage : son père, Augustin, et ses frères Jean-Baptste et Ambroise.

Joseph Gendron inhumé à Ste-Rosalie le 19 juin 1841, âgé de 74 ans.

J.G.M.A. Brooklyn , N. Y., Notre-Dame des Anges , 24 avril 1916

GENDRON, JOSEPH-ALPHONSE, b. à Ste-Rosalie 4 oct. 1890, f. de *Joseph-Augustin* — et de *Mathilda Richard ;*

CARSON, LOUISE-C., b. à Philadelphie, Pa., 21 juil. 1893, f. de James-P. — et de Caroline-C. Presser.

John-Richard, b[1] 15 mars 1920. — *Raymond-Joseph,* b[2] église S.-Anselme, 4 oct. 1922. — *Yvonne-Marie,* b. 13 déc. 1925 église Ste-Monique, à Jamaica, Long Island, New-York.

J.G.M.A. Biddeford[1], Maine, 5 février 1870

GENDRON, JOSEPH-AURÈLE, b. à Ste-Rosalie 21 juil. 1843 (déc. à Nashua[3], N. H., 25 janv. 1919), f. de *Simon* — et de *Marguerite Langlois-Germain ;*

SAINT-DENIS, MARIE-HÉLÈNE, b. à Lachine 5 sept. 1843 (déc. à Lake

Parker 4 juil. 1919), f. d'*Hormisdas* — et de *Marguerite Laprairie.*

Joséphine, b[1] 5 nov. 1870 ; m. 15 janv. 1889 à Pierre-Samuel Dion. — *Eugénie,* b[1] 6 août 1872 ; célibataire. — *Louis,* b. à Sherbrooke 8 mars 1874, célibataire ; déc. à Nashua, N. H., 2 avril 1899. — *Samuel,* b. à Magog, 13 avril 1880 ; m. à Laconia, N. H., 10 mars 1913, à Marion Crossan. — *Saül,* b. à Farnham, 22 mai 1882 ; m. à Nashua, N. H., 22 mai 1904, à Florence Nellman (deux garçons et deux filles b. à Sherbrooke[2] et déc.[2] en bas âge).

J.G.M.A. Warren, R. I.[1], 24 octobre 1892

GENDRON, JOSEPH-HENRI, b. à S.-Simon de Bagot le 24 mars 1868, f. de *Simon* — et d'*Eulalie Ledoux ;*

SAILLANT, ADDIE, b. à S.-Jacques-le-Mineur, Qué., f. de Louis-Trefflé — et de Marie-Claire Bisaillon.

Georges-Henri, b. à Fall River, Mass., 16 mai 1899 ; m. à Juliette Crispo, 28 sept. 1926.

J.G.M.A. Rivière-Blanche, Co. de Rimouski, 5 janvier 1925

GENDRON, J.-O., f. de *Philippe* — et d'*Emma Quentin ;*

SAINT-PIERRE, ALICE, f. de Félix — et de Marie Roy.

Cécile, b. 27 nov. 1925. — *Jean-Marie,* b. 12 déc. 1926. — *Rose-Gisèle,* b. 21 août 1928.

J.G.M.A. Biddeford, Maine, Saint-Joseph[2], 8 février 1880

GENDRON, JOSEPH-PHILÉAS, b. à Ste-Rosalie, 18 oct. 1859, f. d'*Hyacinthe* (déc. 25 février 1902) — et d'*Emilie Courtemanche* (déc. 8 juin 1909), celle-ci f. d'Antoine — et de Marie-Anne Proulx ;

VEILLETTE, MARIE-MALVINA, f. de Marc—et de Marguerite Spénard.

Malvina-Joséphine, b. à Biddeford, Me., le 7 juin 1881; m. S.-Joseph[2], Biddeford le 15 sept. 1902, à Télesphore Marcotte. — *Joseph-Philéas,* b. 10 juil. 1882, à S.-Pierre-les-Becquets ; déc.[2] 12 avril 1883. — *Marie-Louise,* b[2] 17 déc. 1883 ; m[2] le 21 nov. 1905, à Henri Poirier. — *Pierre-Samuel,* b[2] 30 août 1885 ; déc. 25 déc. 1885. — *Georges-Emile,* b[2] 25 nov. 1886 ; m. S.-André[3] de Biddeford, 1 juil. 1909, à Albertine Gingras. — *Louis-Exéas,* b[2] 14 mai 1888 ; m[3] 6 juil. 1908, à Clara Roussel. — *Marie-Laura,* b[2] 24 mai 1890 ; religieuse, Sœur Marie-Paul, de la Congrégation de S.-Joseph, Californie. — *Stanislas-Louis,* b[1] 25 déc. 1892 ; m[2] 1 fév. 1915, à Pauline Lamarre. — *Marie-Antoinette,* b[2] 8 nov. 1894 ; m[2] 31 août 1914, à Ernest Pâquet. — *Blanche-Irène,* b[2] 10 sept. 1896 ; m[2] 16 juin 1919, à

Georges Grenache. — *Marc-Edouard,* b[2] 12 août 1898, déc. 26 mars 1899. — *Aline-Florence,* b[2] 25 fév. 1903 ; m[2] 31 mai 1927, à Eugène Neveux.

J.G.M.A. **Mont-Joli, 7 juin 1915**

GENDRON, JULES, f. de *Jules* — et de *Marie Ruest ;*

BURTON, ERNESTINE, f. d'Ernest — et de Cécile Lechasseur.

J.G.M.A. **Cookshire, Qué., 31 janvier 1876**

GENDRON, JULES, b. à S.-Simon de Bagot, juil. 1849 (déc. à Sherbrooke, 17 déc. 1919), f. de *Simon* — et de *Marguerite Langlois-Germain ;*

DANCAUSE (et DANCOSSE), MARIE-LOUISE (déc. 29 mars 1915), f. d'Edouard — et de Julienne Lachapelle.

Florida, b. à Sherbrooke[1] 1 janv. 1877 ; déc.[1] nov. 1884. — *Alida,* b[1] 18 janv. 1879 ; m[1] 4 mai 1908 à Clovis Gagné. — *Elisa,* b. à New Bedford, Mass., 27 sept. 1881 ; non m. — *(Rose) de Lima,* b[1] 1883 ; m. à Sherbrooke-est[2], 25 avril 1911, à Arthur Gince. — *Michel-Octave,* b[1] 29 sept. 1884 ; m[2] 25 juin 1907 à Georgiana Ricard. Connu sous le nom de J.-O. — *Arthur,* b[1] 26 oct. 1887 ; déc.[1] sept. 1888. — *Jules,* b[1] 10 juin 1889 ; m. Montréal, 22 juin 1920, à Jeanne d'Arc Paré. — *Blanche,* b[1] 22 juin 1891 ; religieuse Sœur-Grise de S.-Hyacinthe, Sœur Gendron ; profession 21 avril 1926. — *Georgiana,* b[2] 21 mai 1893 ; religieuse Visitandine à Ottawa, 14 mai 1925 : Sœur Marguerite-Emmanuel. — *Aline,* b[2] 15 sept. 1896 ; m[2] 12 mai 1919 à Alphonse Huard.

J.G.M.A. **Montréal, Sacré-Coeur , 21 juin 1920**

GENDRON, JULES, f. de *Jules* — et de *Marie-Louise Dancause ;*

PARÉ, JEANNE-D'ARC, f. d'Adélard — et de Rose-Blanche Massé.

Lise, b[1] à Montréal, 26 avril 1921. — *Claude,* b. à Montréal, S.-Louis de France, 3 fév. 1924.

J.G.M.A. **Gentilly, comté de Polk, Minnesota, 4 février 1900**

GENDRON, JULES (-FRANÇOIS-XAVIER), M. D., f. de *J.-Stanislas,* N. P. — et d'*Apolline Morin ;*

PELLETIER, EMMA-JULIETTE, f. de Moïse — et d'Emilie Provencher, de Gentilly, Minn., mariés à Red Wing, Minn

Bertrand-Renault, b. à Lake Falls, Minn. 25 août 1901. Il est maintenant pharmacien.

Le Dr Jules Gendron vient de publier (1928), à Québec, un poème d'environ six mille vers intitulé: "**Légende des Chevaliers d'Oil**, l'œuvre de sa vie. Aucune critique littéraire ne serait ici à sa place, mais nous de-

vous féliciter M. Gendron de n'avoir jamais consenti, malgré ses trente ans de séjour parmi les Américains, "à céder quoi que ce fût de son âme française", comme dit si bien M. Maurice Hébert. "Fier de son actuelle allégeance politique, il n'a pu détacher cependant les fibres naturelles qui le retenaient au Canada, à Québec, à son village natal de Montmagny. Il a composé sa **Légende** en songeant à nous qui luttons pour nos traditions. Sa **Légende** est devenue une sorte de symbole de notre conduite nationale." (Le **Canada-Français**, janv. 1929, p. 337).

Notes autobiographiques: Naissance, 31 mars 1868 à S.-François de Montmagny. — Etudes: Ecole de la paroisse, Frères de la Doctrine Chrétienne à Montmagny, collège de S.-Michel (Bellechasse), collège de Lévis, Universités de Québec et de Montréal pour le droit; pour la médecine, depuis 1893, aux Etats-Unis et graduation en 1896. Pratique de la médecine: quelques années à Centreville, Minn., à S.-Paul, Minn., avec le Dr Ferdinand Canac-Marquis; à Crookston et Red Lake Falls; cours spéciaux à l'école polytechnique de Chicago, à la Nouvelle-Orléans, à Rochester, chez les Frères Mayo; sous-spécialiste à l'université de Minnesota; assistant du Dr Bayley, de Duluth; fixé à Grand Rapids, Minn. depuis 1904; chirurgien dans l'armée américaine avec le rang de capitaine, durant la Grande Guerre: coroner et chef du bureau d'hygiène, pendant plusieurs années, etc.

Plus haut, à François-Xavier Gendron — Apolline Morin, nous avons cité des notes intéressantes du Dr Jules, et pour le tout lui disons MERCI.

J.G.M.A. Saint-Octave de Métis[2], 15 janvier 1889

GENDRON, JULES, f. de *Prudent* — et de *Marie Bossé ;*

RUEST, MARIE, veuve d'Antoine Choret (f. d'Alexis — et d'Euphémie Gendron).

François, b[2] 22 déc. 1889 ; m. à Marie Dubé. — *Jules,* b[2] 2 juin 1892 ; m. à Ernestine Burton.

J.G.M.A. Saint-François-du-Sud, 16 janvier 1844

GENDRON, LAURENT, f. de *Pascal* — et de *Marguerite Côté* (de Berthier) ;

PROULX, MARGUERITE, f. d'Augustin — et de Marguerite Langlois.

J.G.M.A. Lambton, 5 septembre 1905

GENDRON, LÉGER (de S.-Samuel), f. de *Jacques* — et de *Marie Lapointe* (*Audet*) ;

BUREAU, EVA, f. de Vital — et de Délima Labrecque.

J.G.M.A. Hull, Notre-Dame, 4 mai 1915

GENDRON, LIONEL-AMBROISE, né 13 janv. 1884, f. de *Ferdinand* — et — de *Corinne Lapierre* (*Marsan* dit *L.*) ;

CARRIÈRE, JEANNE,

Fernande, née 18 juil. 1916. — *André,* né 7 mars 1918. — *Monique,* née 13 août 1919. — *Marc,* né 6 nov. 1920.

J.G.M.A. Wotton[2], Qué.,. . . .juin 1875

GENDRON, LOUIS, b. à S.-Hyacinthe, cath. 4 août 1855, f. d'*Hyacinthe* — et d'*Emilie Courtemanche ;*

CHARLAND, VÉRONIQUE, f. de Charles — et d'Eléonore Panneton.

Antonio, b[2] 13 août 1877. — *Couronna,* b[2] 16 nov. 1886 ; m[3] 5 fév. 1907, à Alfred Cantara. — *Emile,* b[2] S.-Joseph[3] de Biddeford ; déc.[2] 22 fév. 1914. — *Imelda,* b[3]... 1887 ; déc.[3] 1892. — *Joseph,* b[3] juil. 1892. — *Imelda,* b[3] 12 nov. 1893. — *Georges,* b[3] 2 mars 1895 ; m[3] 30 août 1915, à Aurore Dubé. — *Florida,* b[3] 5 nov. 1897 ; m[3] 9 nov. 1921, à Oscar Blanchette.

J.G.M.A. Saint-Hugues[1], 10 novembre 1896

GENDRON, LOUIS, b[1] 1869, f. de *Louis* — et d'*Elisabeth Fontaine ;*
DESROCHERS, LAURA, f. d'Amable — et de Julie Fontaine.

Louis, b[1] 1897 ; m[1] 9 juin 1925 à Aline Valcourt.

2e mar.:[1], octobre 1910

DESCOTEAUX, MARIE-ANNE, f. d'Antoine — et de Sara Marcotte.

Lucienne, b[1] 1911. — *Rolland,* b[1] 1913.

J.G.M.A. Saint-Hugues, 8 août 1865

GENDRON, LOUIS; f. de *Prudent* — et de *M.-Constance Boulet ;*
FONTAINE, M.-ANNE-ELISABETH, f. de Louis—et d'Elisabeth Gaudry.

Louis, b. à S.-Hugues[1] ; m. 1° 1896 à Laura Desrochers ; 2° oct. 1910 à Marie-Anne Descoteaux. — *Albertine,* b[1] ; m[1] 1898 à Polydore Bazinet. — *Hugues,* b[1] 20 fév. 1873 ; m. 10 juil. 1900 à Alphonsine Mélançon. — *Jos.-Prudent* (M. D.), b[1] 26 fév. 1875 ; m. 15 janv. 1903 à Emma Laflamme. — *Emery,* b[1] ; m. 16 sept. 1902 à Hermélinde Laflamme. — *Maria,* b[1] ; m. 16 sept. 1902 à Ephrem Scott. — *Hélène,* b[1] 1881 ; m. 8 sept. 1905 à Pierre Cournoyer. — *Albina,* b[1] 1884 ; m. 12 janv. 1909 à Armand Péloquin. — *Alexandre,* b[1] ; m. 1908 à Anne-Marie Fontaine.

J.G.M.A. Sherbrooke, 1855

GENDRON, LOUIS, b. à Notre-Dame de S.-Hyacinthe, 26 fév. 1828, f. d'*Eustache* — et de *Marie-Josette Lefebvre ;*
LACROIX, DOMITILLE, f. de...

Philomène, m. à James Millar. — *Louis-Edouard,* prêtre, b. à Weedon, 13 fév. 1857 (voir p. 511).—*Autres notes à la fin de ce volume.*

J.G.M.A. Saint-Hugues[1], 9 juin 1925

GENDRON, LOUIS, b[1] 1897, f. de *Louis* — et de *Laura Desrochers ;*
VALCOURT, ALINE, f. d'Omer — et de Louise Lagacé.

Une fille est née en déc. 1928.

J.G.M.A. Saint-André d'Acton, 17 septembre 1889

GENDRON, LOUIS-ALPHONSE-AIMÉ, f. de *Pierre-Samuel* — et de *Marie-Louise Fournier ;*

McDonald, Blanche, f. min. de Milton — et de feu Joséphine Martin.

Lucien-Henri-Saül b. à la cathédrale de S.-Hyacinthe, par son oncle P.-S. Gendron, qui fut aussi son parrain, le 28 août 1890 ; devenu avocat, a pratiqué à Montréal ; marié à S.-Louis de France, Montréal, le 19 janv. 1915 à Marie-Cécile-Marguerite Chevalier de Lorimier, b. le 27 mai 1893, f. de Raoul Guillaume — avocat, et de Marie-Irma Hamel, de Montréal. — *Maurice,* b. à S.-Hyacinthe 10 oct. 1898 ; n'est pas marié ; s'occupe de journalisme ; vit à Montréal avec sa mère.

Le père, déc. à S.-Hyacinthe le 2 mars 1911, fut inhumé dans l'église de Ste-Rosalie.

J.G.M.A. Sherbrooke, Qué., 6 juin 1916

Gendron, Louis-Arthur, b. à S.-Jude le 25 janv. 1877, f. de *Prudent* — et de *Hermine Leblanc ;*

Griffith, Maud-Mary, f. de...

Ont deux enfants vivants ; demeurent à Sherbrooke.

J.G.M.A. Saint-André de Biddeford, Maine, 6 juillet 1908

Gendron, Louis-Exéas, b. à S.-Joseph[2], Biddeford, le 14 mai 1888, f. de *Joseph-Philéas* — et de *M.-Malvina Veillette ;*

Roussel, Clara, f. de Charles — et de Malvina Labbé.

Marc-Edouard, b[2] 17 déc. et s. 20 déc. 1911. — *Juliette,* b[2] 8 juil. 1913 ; déc. sept. 1914. — *Rolande,* b[2] 9 août 1914. — *Liliane,* b[2] 16 août 1915. — *Gilberte,* b[2] 11 nov. 1917. — *Laurette,* b[2] 30 sept. 1919. — *Paul* et *Paulette* (jumeaux), b[2] 17 oct. 1922 (*Paulette,* déc. 19 oct. 1922). — *Madeleine,* b[2] 11 mars 1926.

J.G.M.A. Montmagny, 28 novembre 1899

Gendron, Louis-Joseph (Joseph, nom porté), né à Ste-Rosalie 6 sept. 1877, f. de *François* — (né 1847, déc. 1902), et de *Rosalie Phaneuf ;* petit-fils de Jacques G. — et de Hermine Lemonde ;

Rousseau, Imelda, née 1881, f. d'Augure — et de M.-Louise Caron.

Naissances : *Gertrude,* 15 nov. 1901 à Ste-Anne de La Pocatière[2]. — *Charles-Eugène,* 22 déc. 1902[2]. — *Lucien,* 24 fév. 1904[2] ; m. 1927, à Mathilde Martel. — *Louis-Philippe,* 1 mai 1905 à S.-Sébastien de Beauce[3]. — *Edgar,* 25 nov. 1906[3]. — *Germaine,* 9 avril 1910, à Warwick[4]. — *Rolland,* 1908[4] ; déc. à S.-Hyacinthe[5] 1911. — *Gabrielle,* 27 juil. 1911[5]. — *Rollande,* 12 mai 1913 à Ste-Rose de Laval. — *Roger,* 25 juil. 1915 à S.-Pierre Claver, Montréal. — *Maxi-*

milienne, 16 oct. 1917 au Sacré-Cœur[6], Montréal. — *Madeleine,* 10 juil. 1919[6] ; *Maurice,* 3 janv. 1922[6].

J.G.M.A. Pawtucket, R. I., 18 janvier 1920

GENDRON, LOUIS-J., b. à New Bedford, Mass., le 15 janv. 1895, f. de *J.-Saül* — et d'*Adéline Saint-Onge ;*

BLANCHARD, MARIE-JEANNE, f. de... — Sans famille.

J.G.M.A. Biddeford, Maine, Saint-Joseph[2], 16 juin 1885

GENDRON, LOUIS-GEORGES, b. à Ste-Rosalie 19 oct. 1863 (s. à S.-André de Biddeford, 26 oct. 1924), f. d'*Hyacinthe* — et d'*Emilie Courtemanche* (ceux-ci m. à S.-Barnabé le 21 mai 1849) ;

BÉLANGER, MARIE, f. de Jean — et d'Emérence Brouillard.

Georges-L. b[2] 4 oct. 1886 ; déc. le même jour. — *Pierre-Georges,* b[2] 3 déc. 1888 ; m[2] 7 janv. 1912, à Emma Régis. — *Ivan,* b[2] 3 sept. 1903 ; m[2] 9 avril 1923 à Rose Perreault.

J.G.M.A. Coaticook, P. Q., 6 octobre 1908

GENDRON, LOUIS-NAPOLÉON, b. 1 mars 1886, à S.-Joseph de Biddeford, Maine, f. de *Louis-Napoléon* — et de *Georgiana Gauthier ;*

BOYER, CORDÉLIA, f. de N. Boyer — et de Lucie Chalouse.

Louis, b. 2 août 1909. — *Albina,* b. 20 déc. 1910. — *Raoul,* b. 15 nov. 1912. — *Blanche,* b. 15 sept. 1914. — *René,* b. 4 août 1916. — *Joseph,* b. 29 mars 1918 — *Roland,* b. 29 juin 1921. — *Marcel,* b. 19 août 1922 à N.-D.-de-Grâces, Hull, P. Q. — *Maurice,* b. 5 mars 1925. — *Adélard,* b. 22 déc. 1926 à S.-Joseph de Wrightville, Hull, P. Q.

J.G.M.A. Biddeford, Maine, Saint-Joseph[2], 25 août 1884

GENDRON, LOUIS-NAPOLÉON, b. à Ste-Rosalie, 12 déc. 1861, f. d'*Hyacinthe* — et d'*Emilie Courtemanche ;*

GAUTHIER, GEORGIANA, f. de François-Xavier — et d'Adéline Caya.

Louis-Napoléon, b[2] 1 mars 1886 ; m. à Coaticook, le 6 oct. 1908, à Cordelia Boyer, f. de N* — et de Lucie Chalouse.

J.G.M.A. Montréal, Saint-Jacques[2], 26 mai 1875

GENDRON, LOUIS-STANISLAS, ancien zouave pontifical, b. à Ste-Rosalie, le 13 mai 1850, f. d'*Hyacinthe* — et d'*Emilie Courtemanche* (ceux-ci m. à S.-Barnabé, Comté de S.-Hyacinthe en 1849) ;

LEBEL, HERMIDA, f. de Jean-Théophile — et d'Adéline Beauchamp.

Helmina, b[2] 31 janv. 1876 ; m. à Philémon Cousineau, Juge de

la Cour Supérieure, Montréal, b. à S.-Laurent, près Montréal, f. de Gervais — et d'Angélique Groulx. — *Emile-Stanislas,* b. le 8 avril 1878 ; m. le 7 janv. 1903, à Ernestine Ouimet.

J.G.M.A. Sainte-Anne de la Pocatière[2], 1 août 1923

GENDRON, LUCIEN, f. d'*Antonio* — et de *M.-Anne Bois ;*

HUDON, M.-ROSE, f. d'Amable — et de Joséphine Leclerc.

M.-Paule-Lucienne, b[2] 12 juin 1924. — *M.-Blanche-Gertrude,* b[2] 6 septembre 1925.

Lucien Gendron, déc. 8 oct. 1925 à l'Hôtel-Dieu de Québec et s[2] le 12 (30 ans).

J.G.M.A. Montréal, Sacré-Cœur, 8 février 1927

GENDRON, LUCIEN, f. de *Joseph* — et d'*Imelda Rousseau ;*

MARTEL, MATHILDA, née 21 nov. 1903, f. d'Alexandre — et de Victorine Morin.

Lucien et *Mathieu,* jumeaux.

J.G.M.A. Montréal, Saint-Louis-de-France, 19 janvier 1915

GENDRON, LUCIEN-HENRI-SAÜL, f. de *Louis-Aimé-Alphonse* — et de *Blanche McDonald ;*

CHEVALIER DE LORIMIER, M.-CÉCILE-MARGUERITE, f. de Raoul-Guillaume — et de M.-Irma Hamel.

Aimé-Pierre-Raoul, 1 mai 1916. — *M.-Marthe-Marguerite,* 7 janv. 1918. — *Ondoyé,* 13 juin 1919. — *J.-Claude-Paul-Victor,* 7 août 1920. — *Louis-Joseph-Hercule,* 30 oct. 1922. — Quelques autres depuis. Les 2 premiers enfants b. à S.-Hyacinthe.

Raoul-Guillaume de Lorimier épouse, à Québec, le 24 septembre 1889, Marie-Irma Hamel, f. d'Adolphe — et de Léda Patoine. Il était fils de Tancrède Chevalier — avocat, m. à Saint-Polycarpe, le 23 nov. 1861, à M.-Catherine-Mélétine Ducket; celui-ci, f. de Jean-Baptiste Chamilly — m. à Montréal, 30 avril 1832, à Christine-Rachel Cadieux de Courville; celui-ci, f. de Guillaume-Clément-Edouard, Sieur de Verneuil, m. à Saint-Cuthbert, 12 mars 1795, à Marie-Marguerite-Adélaïde Perrault; celui-ci f. de François-Thomas de Verneuil de Lorimier, m. à Montréal, 16 août 1769 à Marguerite de Sabrevois de Bleury; celui-ci f. de Claude-Nicolas-Guillaume, m. à Montréal, 7 janvier 1730, à Marie-Louise Le Pailleur; celui-ci, f. de Guillaume, m. à Champlain, 27 janvier 1695, à Marguerite Chorel, f. de François—Sieur de Saint-Romain; celui-ci f. de Guillaume — Seigneur de Boynes, en Orléanais, capitaine de la marine royale, époux de Jeanne Guilbault du diocèse de Paris. Il vint au Canada, en 1685, accompagné de son fils Guillaume, seigneur des Bordes. (D'après M. E.-Z. Massicotte).

Voir plus loin, à **LORIMIER, de,** une autre ascendance, et chercher le degré de parenté.

J.G.M.A. Montmagny, 1er août 1837

GENDRON, MARCEL, f. de *Joseph* — et de *Françoise Proulx ;*

BLANCHET, MARIE-RÉGIS, veuve de Jean-Baptiste Côté.

J.G.M.A. **Sherbrooke-Est, P. Q., 25 juin 1907**

GENDRON, MICHEL-OCTAVE, b. à Sherbrooke, le 29 sept. 1884, f. de *Jules* — et de *Marie-Louise Dancause ;*

RICARD, GEORGIANA, f. d'Onésime — et d'Odile Côté.

Sans postérité.

J.G.M.A. **Amqui, Matapédia, 11 juillet 1916**

GENDRON, MOÏSE, f. d'*Octave* — et d'*Emma Gendron ;*

CASTONGUAY, MARIE-LUCIA, f. d'Adélard — et de Delvina Gagné.

Joseph-Armand, 15 juil. 1917. — *Joseph-Romuald,* 18 août 1921. — *Joseph-Roger,* 3 déc. 1922. — *Joseph-Daniel,* 4 janvier 1924. — *Jean-Marie,* 15 sept. 1925. — *Marie-Jeannine,* 29 mars 1927. — *Marie-Agnès,* 28 juil. 1928. — tous b. à Ste-Florence, de Matapédia.

J.G.M.A. **Sandy Bay, 3 juin 1881**

GENDRON, MOÏSE, f. de *Germain* — et de *Domitille Lévesque ;*

OTIS, CLAIRE, f. d'Alexis — et de Rose Carrier.

Zéphirin, m. 1912 à Agnès Gallant. — *Emile,* m. 1923 à M.-Louise Lévesque. — *Marie-Louise,* m. à Pitre Sénéchal. — *Alphonsine,* m. à Georges Tremblay. — *Alvine* et *Eva,* non m.

J.G.M.A. **Maniwaki, Ottawa, 4 septembre 1899**

GENDRON, MONTÉZUMA*, (ROMUALD-M.), né le 5 déc. 1865, f. d'*Ambroise* — et d'*Esther Chamberland ;*

JOANNIS, CORINNE, f. de Mathias — et de Célina Hamelin.

* Député au Fédéral du comté de Wright, de 1921 à 1926.

Anne-Marie, 25 juil. 1900, non m. — *Joseph-Edgar,* né 26 août 1901, non m. — *Simonne,* née 6 avril 1903, m. 1926 à Louis-Alexandre Amyot.

J.G.M.A. **Wotton (?), 8 septembre 1870**

GENDRON, NAPOLÉON, f. d'*Adolphe* — et d'*Aurélie Terrien* (de Wotton) ;

GUAY, HENRIETTE, f. de François — et de Sophie Estiambe dit Sanfaçon.

Wilfrid, m. à S.-Michel de Sherbrooke, à Eva Delorme, celle-ci déc. le 9 mars 1927. — *Antonio,* m. à l'Immaculée Conception de Sherbrooke, le 7 avril 1920, à Clara Garneau. — *Albert,* m. le 7 juil. 1920, à Eva Roy. — *Paul,* déc. le 10 mai 1916, 24 ans. — *Emilien,* m. à Rosalie Pariseau, le 20 sept. 1926. — *Gérard,* m. à Liane Flynn, 26 mai 1928 (*n.f.*).

J.G.M.A. **L'Islet², 1903 (nf)**

GENDRON, NAPOLÉON, f. de *Désiré* — et de *Joséphine Bernier ;*
BERNIER, MARIE,... — 12 enfants.

J.G.M.A. **Saint-Octave, 1er septembre 1873**

GENDRON, NAPOLÉON (PAUL), f. de *Germain* — et d'*Adélina Dubé ;*
MICHAUD, LUCE, f. de François-Xavier — et d'Angélique Beaulieu.

Philomène, m. 1891 à Joseph Lévesque. — *Ernestine,* m. 1898 à Salomon Gagné. — *Alphonsine,* m. 1901 à Emile Blier. — *Rose-Anna,* m. 1902 à Napoléon Desrosiers. — *Philippe,* m. 1887 à Emma Quentin.

Montmagny, 10 novembre 1908

GENDRON, J.-NARCISSE, f. de *Georges* — et d'*Elisa Lemieux ;*
PICARD, ANNA-MARIE, f. de Siméon — et d'Emma Paquet.

J.G.M.A. **Saint-Vallier, 8 février 1831**

GENDRON, NARCISSE, f. de *Joseph* — et de *M.-Josette* (Marthe) *Gervais* (Talbot) ;
ALLAIRE, MARCELLINE, f. de Jean-Baptiste — et de Catherine Morin.

Albert, m. 1859 à Adèle Coulombe. — *Octave,* m. 1865 à Eulalie Caouette. — *Prudent,* m. 1868 à Marie-Azélie Dumas.

P.-S. *Elisabeth,* m. 1864 à Théophile Guilmet.

J.G.M.A. **Saint-Samuel, Beauce, 26 octobre 1891**

GENDRON, NAZAIRE, f. de *Jacques* — et de *Marie Audet ;*
BEAUDOIN, EMMA, f. d'Honoré — et de Maxime Roberge.

Alice, m. 1917 à Fortunat Toulouse. — *Eva,* m. 1926 à Eusèbe Lacroix.

J.G.M.A. **Sainte-Marie, Beauce, 25 octobre 1870**

GENDRON, NAZAIRE (de Ste-Marguerite), f. de *Jean-Baptiste* — et de *Suzanne Turcotte ;*
NORMAND, PHILOMÈNE-CÉLANIRE, f. de Joseph — et d'Anastasie Pomerleau.

Léonida, m. 1906 à Joseph Beaulac. — *Fabiola,* m. 1910 à Joseph Roberge. — *Jean-Baptiste,* m. 1906 à Joséphine Routhier. — *J.-Alphonse,* m. 1908 à M.-Anna Voyer.

P.-S. *Gédéon,* m. 1900 à Marie Patry. — *Sylvio,* m. 1919 à M.-Ange Vien.

Rivière du Loup, 1er février 1842

GENDRON, NOËL, f. de *François* — et de *Marie-Roger Couillard-Després ;*

LÉVÊQUE, LÉOCADIE, f. de François — et de Léocadie Chassé.

J.G.M.A. Saint-André de Kamouraska (?) vers 1840

GENDRON, NOËL, f. de *François* — et de *Marie-Roger Couillard-Després ;*
MICHAUD, LOUISE.

François-Xavier, m. 1870 à Catherine Lavoie (à Rivière du Loup). — *Nérée.* — *Onésiphore,* m. 1869 à Edith Harton. — *Gérard.* — *Camille.* — *Noël.* — Résid. à Rivière du Loup.

J.G.M.A. Sainte-Luce, 3 octobre 1848

GENDRON, OCTAVE, f. de *Prudent* — et de *Henriette Chamard ;*
BOSSÉ, VITALINE, f. d'Isaïe — et de Thérèse Turcotte.

J.G.M.A. Saint-Pierre-du-Sud, 28 novembre 1865

GENDRON, OCTAVE, f. de *Narcisse* — et de *Marcelline Allaire ;*
CAOUETTE, EULALIE, f. d'Isaïe — et d'Angèle Pigeon.

Alexandre, m. à Nashua[2], à Dlle Lemoine (tous deux déc.). — *Octave,* m. à Délia Lavallée (ci-après). — *Narcisse,* m. à Dlle Bélanger. — *Joseph,* m. à Dlle Paul. — *Nazaire,* m. à Dlle Tafe. — *Alphonsine,* m. à M. Chaussé. — *Alexandrina,* m. à Joseph Simard.

Octave Gendron émigré aux Etats-Unis, à Nashua, N. H., avec toute sa famille, vers 1895. Nous devons les renseignements qui suivent à son fils Octave actuellement (1928) en résidence à Québec.

J.G.M.A. Sainte-Octave de Métis, 6 novembre 1856

GENDRON, OCTAVE, f. de *Calixte* — et de *Claire Banville ;*
DESROSIERS, ELÉONORE, f. d'Alexandre — et de Constance Lepage.

Claire, m. 1884 à Thomas Jean. — *Marie,* m. 1884 à Michel Raymond. — *Xilia,* m. 1894 à Désiré Caron. — *Joseph,* m. 1881 à Marie Sénéchal, et 2° à Wulphide Caron. — *Octave,* m. 1884 à Emma Gendron. — *Arthur,* m. 1886 à Sara Thibault. — *Alexandre,* m. 1889 à Odila Caron. — *Alexis,* m. 1897 à Adélaïde Lefrançois. — *Paul,* m. 1903 à Florence Thibault.

J.G.M.A. Saint-Damase, 9 septembre 1884

GENDRON, OCTAVE, f. d'*Octave* — et d'*Eléonore Desrosiers ;*
GENDRON, EMMA, f. de *Germain* — et de *Domitille Lévêque.*

Marie-Louise, m. 1903 à Horace Sénéchal. — *Joseph,* m. 1° 1908 à Elmire Sénéchal ; 2° 1914 à Marie-Anne Gagné. — *Alfred,* m. 1914 à Mélida Fiola. — *Moïse,* m. 1916 à Marie-Lucia Castonguay. — *Octave,* m. 1923 à Valentine-Alma Sénéchal. — *Alphonse,* m. 1923 à Anne-Marie Gérard. — *Albert,* m. 1927 à Léontine Thibaut.

J.G.M.A. Nashua, N. H., Saint-François-Xavier, 16 mai 1894

GENDRON, OCTAVE, f. d'*Octave* — et d'*Eulalie Caouette ;*
LAVALLÉE, DÉLIA, f. de Daniel — et de... (sans famille).

J.G.M.A. Saint-Hyacinthe (cathédrale), 15 août 1872

GENDRON, OCTAVE, f. de *Simon* — et de *Marguerite Germain ;*
MACNEIL, KATE, f. d'Archibald — et d'Euphémina Reidge.

Je regrette de n'avoir pu obtenir autant de renseignements que je l'aurais désiré sur ce cher cousin, d'autant plus "cher" en effet qu'il m'a semblé plus oublié par les siens. A la dernière heure, j'apprends qu'il fut baptisé le 27 février 1845; qu'il eut de son mariage avec Kate McNeil, une fille**Georgina,** m. à Armand Béliveau et déc. en juin 1915 (sans famille) ; une autre fille **Florence,** déc. à 8 ans; que son épouse mourut à S.-Hyacinthe, et fut inhumée, le 14 janvier 1900, au cimetière Elmwood de Sherbrooke. Lui-même termina sa vie très éprouvée le 20 nov. 1912 dans un hospice de Montréal.

J.G.M.A. Cap Chat, 7 octobre 1872

GENDRON, OCTAVE, f. de *Jean-Baptiste* — et de *Lucie Vignola ;*
OUELLET, ELISABETH, f. de Paul — et de Félicité Ross.

Amarylda, m. 1904 à Philippe Denis.

2e m. à Sainte-Anne des Monts, 29 septembre 1896

VALLÉE, AZILDA, f. d'Olivain — et de Catherine Desrosiers.

J.G.M.A. Saint-Anaclet, 24 août 1868

GENDRON, OCTAVE, f. d'*Octave* — et de *Florence Rouleau ;*
RIOUX, EMMA, f. de Jean-Baptiste — et de Restitute Beaulieu.

Claire, m. 1899 à Germain Vignola. — *Emilie,* m. 1905 à Etienne Roy.

J.G.M.A. Rimouski, 22 février 1841

GENDRON, OCTAVE, f. de *Pierre-Noël*—et d'*Euphrosyne Saint-Laurent;*
ROULEAU, FLORENCE, f. de Jean-Baptiste — et d'Adélaïde Labrie.

Philomène, m. 1866 à Jean-Baptiste Quentin. — *Marie,* m. 1880 à Elie Fortin. — Dame Jean Pelletier. — *Octave,* m. 1868 à Emma Rioux. — *Régule,* m. 1874 à Célina Pelletier. — *Hubert,* m. 1880 à Alphonsine Levasseur. — *Elzéar,* m. 1885 à Octavie-Mathilde Fortin.

J.G.M.A. Sainte-Florence, Matapédia, 15 août 1923

GENDRON, OCTAVE, f. d'*Octave* — et d'*Emma Gendron ;*
SÉNÉCHAL, VALENTINE-ALMA, f. de Moïse — et d'Albertine Charest.

Marie-Octavie, 10 août 1924. — *Henri-Roger,* 22 juin 1925. — *Marie-Fernande,* 23 juin 1926. — *Marie-Valentine,* 12 septembre 1927.

J.G.M.A. **Rivière-du-Loup[1], 18 octobre 1915**

GENDRON, OMER, f. d'*Onésiphore* — et de *Edith Harton ;*
BÉRUBÉ, MARIE-LOUISE, f. de Pierre et d'Alvina Lavoie.

Roger et *Gilberte,* b. à S.-Patrice[1] ; *Fernand, Jeanne d'Arc, Dolorès, Robert, Henri,* b. à S.-François-Xavier[1]. — *Roger,* déc. le 27 janv. 1923 (Ces notes et plusieurs autres fournies par M. Omer Gendron).

J.G.M.A. **Montmagny, 22 novembre 1915**

GENDRON, ONÉSIME, f. de *Georges* — et d'*Elisa Lemieux ;*
KÉROUACK, BERNADETTE, f. d'Onésime — et d'Arthémise Lemieux.

J.G.M.A. **Québec, Saint-Roch, 31 mai 1897**

GENDRON, ONÉSIME, f. de *François-Xavier* — et de *Philomène Letellier ;*
RACINE, CLARINA, f. de Léon — et de M.-Louise Lheureux.

Vivants : *Onésime,* m. 1922 à Augustine Bâcon. — *Arthur,* m. 1922 à Lucia Piché. — *Lauréat* et *François,* non m. — Quelques autres décédés en bas âge.

J.G.M.A. **Québec, Saint-Sauveur, 19 juin 1922**

GENDRON, ONÉSIME-ALFRED, f. d'*Onésime* — et de *Clarina Racine ;*
BÂCON, M.-AUGUSTINE, f. de Joseph — et de Marguerite Leblanc.

Lucienne, déc. à 6 mois. — *Roland,* déc. à 20 jours. — *Irène,* 1925. — *Carmen,* 1926. — *René,* 1927. — *Onésime* 1928.

J.G.M.A. **Saint-Modeste, Témiscouata, 1889**

GENDRON, ONÉSIPHORE, f. de *Noël* — et de *Louise Michaud ;*
HARTON, EDITH.

Omer, m. 1915 à M.-Louise Bérubé. — Trois autres fils non mariés : *Gérard, Camille* et *Noël,* tous trois, et leur père, demeurant à Rivière du Loup (*n.f.*).

J.G.M.A. **Saint-Vallier, 28 janvier 1901**

GENDRON, OSCAR, f. de *Stanislas* — N. P., et *d'Apolline Morin ;*
ROY, AMANDA, f. de Norbert — et de Tanguay.

J.-Edmond-Roméo, né 22 mai et déc. 9 sept. 1902. — *Joseph-Alexandre, Marie-Alma, Joseph-Amédée-Ernest, Corinne, Armand-J.-Arthur* et deux autres déc. très jeunes.

2e mar.: à Thetford Mines, 8 janvier 1912, à . . .

Joseph-Bernard, né 29 oct. 1912 ; déc. 6 oct. 1913. — *M.-Juliette-Augustine-Jeannine,* née 29 déc. 1913. — *Jean-Denis-Elisée,* née 19 août 1915. — *J.-Bernard-Marie-Raymond,* né 8 juin et déc. 9 juin 1917 (*n.f.*) — Les notes ne disent pas le nom de la seconde femme.

J.G.M.A. Saint-Charles, Bellechasse, 10 août 1789

GENDRON, PASCHAL, f. de *Jacques* — et de *Françoise Mercier ;*
CÔTÉ, MARGUERITE, f. d'Augustin — et de Josette Couture.

Marguerite, m. 1819 à Jean Parent. — *Pierre,* m. 1864 à Catherine Mercier. — *Ambroise,* m. 1824 à Julie Laroche. — *Charles,* m. 1825 à Angélique Letellier. — *Jean-Baptiste,* m. 1828 à Marguerite Godin. — *Laurent,* m. 1844 à Marguerite Proulx.

J.G.M.A. Sandy Bay, 3 février 1903

GENDRON, PAUL, f. d'*Octave* — et d'*Eléonore Desrosiers ;*
THIBAULT, FLORENCE, f. de Napoléon — et d'Adèle Thibault.

J.G.M.A. Montréal, 4 mars 1916

GENDRON, PAUL-HECTOR, b. à S.-Barnabé, 5 juin 1868, f. de *Prudent* et de *Hermine Leblanc ;*
MOISAN, CORDÉLIE, f. de... — N'ont pas de famille. — Résident à Sherbrooke.

J.G.M.A. Saint-Simon de Bagot, 25 novembre 1834

GENDRON, PHILIPPE, b. à S.-Hyacinthe[2] 23 sept. 1812, f. d'*Ambroise* — et de *Geneviève Langelier* (ceux-ci m[2] le 27 octobre 1800) ;
GUERTIN, MARGUERITE, f. de Jean-Baptiste — et de Catherine Caron.

Louis, b. à S.-Hugues[3], déc. v. 1860. — *Alfred,* b[3] ; m. à la Cathédrale de S.-Hyacinthe, le 6 sept. 1864, à Alida Lecours, f. d'Isaac — et de Léocadie Marchessault. — *Eléonore,* m[3] le 10 janv. 1854 à Jean-Baptiste Vadeboncœur. — *Adéline,* m. à... Lusignan.

Philippe Gendron, son épouse et leur fils Louis, décédés à S.-Hugues. — Alfred et Louis avaient commencé leurs études classiques à Ste-Rosalie, en 1856, chez leur cousin Pierre-Samuel Gendron, alors instituteur.

J.G.M.A. Saint-Ulric, 16 février 1887

GENDRON, PHILIPPE, f. de *Napoléon* — et de *Luce Michaud ;*
QUENTIN, EMMA, f. de *Jean* — et de *Philomène Gendron.*

J.G.M.A. Saint-Pierre-du-Sud, 7 janvier 1891

GENDRON, PHYDIME-ALPHONSE, f. d'*Albert* — et d'*Adèle Coulombe ;*
DIONNE, FRIDOLINE, f. de Stanislas — et de Marguerite Samson.

Albert, né 3 janv. 1893. — *Rosanna,* 23 juil. 1895. — *Louis-Philippe,* 10 sept. 1886. — *Alfred,* 15 mars 1899. — *Yvonne,* 6 août 1900. — *Anna-Marie,* 16 janv. 1905. — *Georges,* 2 janv. 1907 (*n.f.*).

J.G.M.A. Saint-Guillaume d'Upton, 12 octobre 1869

GENDRON, PIERRE, b. à S.-Hugues[1] 1844 (déc.[1] 10 mai 1927), f. de *Prudent* — et de *Constance Boulet ;*

CHAMPAGNE, VALÉRIE (déc.[1] 28 avril 1915), f. de Laurent — et de Zoé Durand.

Alexandre, b[1] 1870 ; m. 3 juil. 1894 à Joséphine Picard, celle-ci déc. 5 mai 1927 (5 enfants). — *Antonia,* m[1] 17 janv. 1898 à Ephrem Rousseau ; déc. 3 nov. 1899 (sans famille). — *Albert,* b[1] 28 mars 1880 ; m. à S.-Hyacinthe le 5 juil. 1905 à Emma Bachand (sans famille). — *Hélène,* m[1] août 1903 à Albert Laperrière, celui-ci déc. 7 janv. 1928 (3 fils). — *Eva,* b[1] 16 janv. 1886, religieuse de La Présentation de S.-Hyacinthe ; profession le 22 juil. 1908 : Sœur Marie-Hermance ; déc. 10 mai 1921. — *Donat,* m. 28 fév. 1905 à Marie-Anne Fafard (une fille). — *Albina,* b[1] 6 déc. 1890 ; m. 1° à Onésime Cartier ; 2° à Arthur Choinière.

J.G.M.A. Saint-Hyacinthe, 21 janvier 1821

GENERON, PIERRE (déc. 24 janv. 1855), f. maj. de François — (déc.[1] 1829), et de Josephte Simonneau (déc.[1] 29 janv. 1855) ;

DANIEL, MARIE-LOUISE (déc.[1] 16 août 1826), f. min. de François — et de feu Marie-Louise Rivard.

Pierre, b. 11 janv. 1822 et *Jean-Baptiste,* b[1] 31 mars 1824 ; déc. en bas âge. — *Marie-Elisabeth,* b[1] 2 avril 1825 ; m. à Jean-Baptiste Cloutier ; déc. en 1911, à 86 ans.

2e mar. Saint-Hyacinthe, 12 février 1833

BÉLANGER, EMÉRENCE (déc. à Victoriaville 1898), f. maj. de François — et de Claire Lefebvre.

Emérence, b[1] 1834 ; m[1] 8 janv. 1856, à Adolphe Tremblay. — *Ursule,* b. 7 avril 1835 ; m[1] 20 fév. 1860, à Joseph Vacher. — *Marie-Zoé,* b[1] 29 nov. 1836 ; m. à M. Touchet. — *Marie-Louise,* b[1] 2 déc. 1838 ; m. à Siméon Bolduc. — *Joseph,* b[1] 21 sept. 1840 ; m. à Elise Loiseau. — *Sophronie,* b[1] 10 mars 1843 ; m. à M. Sénécal. — *Alexandre,* b[1] 18 nov. 1844 ; m. 5 juin 1866 à Pétronille Verville. — *Marie-Philonise,* b. 15 fév. 1847 ; m. à M. Marois. — *Eléonore,* b[1] 2 oct. 1848 ; m. à M. Benoît. — *Marie-Malvina,* b[1] 12 mars 1853 ; m. à M. Sénécal.

J.G.M.A. **L'Islet, 14 février 1871**

GENDRON, PIERRE, f. de *Pierre* — et d'*Angèle Thibault ;*
FOURNIER, VITALINE, f. d'Ambroise — et de Geneviève Bernier.

J.G.M.A. **Sainte-Anne des Monts, 25 octobre 1864**

GENDRON, PIERRE, f. de *Jean-Baptiste* — et de *Lucie Vignola ;*
GAGNON, EUPHROSYNE, f. d'Etienne — et de Catherine Saint-Laurent.

J.G.M.A. **Saint-Octave de Métis[2], 26 octobre 1915**

GENDRON, PIERRE, f. d'*Elzéar* — et d'*Octavie Fortin ;*
GENDRON, LUMINA, f. d'*Hubert* — et de *Sophie Lévesque.*
Charles, b[2] 27 août 1916 et s[3] 23 déc. même année.

J.G.M.A. **Sainte-Rosalie de Bagot, 1er octobre 1839**

GENDRON, PIERRE, b. à S.-Hyacinthe 15 avril 1814 (déc. à S.-Simon de Bagot[2], 9 mai 1881), f. de *Simon* — et de feu *Marie-Louise Dion ;*
HÉBERT, HERMINE (déc.[2] 26 juil. 1882), f. min. de feu Anselme — et d'Archange Dion dite Dutilly, résidente à Ste-Rosalie.

Philomène-Hermine, b[1] 18 juil. 1840 ; religieuse de l'Hôtel-Dieu de Montréal ; déc. 20 oct. 1921 dans sa 56e année de vie religieuse : Sœur Gendron. Fêta ses noces d'or en 1913. — *Marie-Arséline,* b. 9 juil. 1842 ; déc. 24 janv. 1851. — *Pierre,* b[1] 31 mars 1844 ; inh. 8 oct. 1844. — *Virginie,* b[1] 12 août 1845 ; déc. 5 mai 1852. — *Joséphine,* b[1] b[1] 17 fév. 1848 ; m. 1882 à Joseph Carrière. — *Julie-Odile,* b[1] 6 janv. 1850 ; m. à Alexandre Dupuis ; fut institutrice pendant 22 ans. — *Arzélie,* b[1] 27 nov. 1851 ; m. à Etienne Dupont. — *Virginie,* b[1] 3 oct. 1854 ; institutrice pendant 9 ans ; m. à Joseph Pepin. — *Pierre,* le deuxième du nom, b. à S.-Simon[2], Bagot, le 30 août 1856 ; sép.[2] 14 avril 1870. — *Marie-Anne-Louise,* née[2] août 1861, b. à Ste-Rosalie le 10 août 1861, par son oncle, Pierre-Saül Gendron, prêtre du Séminaire de S.-Hyacinthe. Fut institutrice pendant 5 ans avant son mariage avec Edmond Chaput, marchand de S.-Valérien. — *Isola,* b[2] 4 avril 1864. A fait la classe pendant 20 ans, est devenue pensionnaire du Gouvernement ; ne s'est pas mariée et vit avec madame Dupuis, au village de S.-Liboire.

Années d'enseignement dans cette famille

Madame Alexandre Dupuis	22 ans
Madame Joseph Pepin	9 "
Madame Edmond Chaput	5 "
Melle Isola Gendron	20 "
	56 ans

J.G.M.A. **Saint-Henri de Lévis, 21 février 1814**

GENDRON, PIERRE, f. de *Paschal* — et de *Marguerite Côté ;*
MERCIER, CATHERINE, f. de Guillaume — et d'Angélique Fortier.

A Sainte-Claire, Dorchester, 19 février 1827, s. d'une fille, née le 17, de Pierre Gendron et de Catherine Mercier. — *Isidore,* m. 1841 à Madeleine Roger.

J.G.M.A. **Rimouski, 30 janvier 1849**

GENDRON, PIERRE, f. de *Prudent* — et de *Henriette Chamard ;*
MIGNAULT, ROSE, f. d'Antoine — et de M.-Anne Tremblay.

J.G.M.A. **Saint-Hyacinthe, 11 janvier 1802**

GENDRON, PIERRE, b. Rivière-du-Sud à S.-François en 1778, f. de *Jacques* — et de *Marie-Angélique Morin* dit *Valcourt ;*
ROIREAU, MARIE-ARCHANGE, f. d'Augustin — et de Marguerite Vézina. Pierre Gendron, s. à Ste-Rosalie[3], 22 déc. 1862 et Marie-Archange Roireau au même lieu, le 14 mars 1851.

Marie-Archange, b[2] 6 déc. 1802 ; s. 15 sept. 1803. — *Marguerite,* b[2] 29 déc. 1803 ; m. oct. 1822, à Marcel Fournier. — *Pierre,* b[2] 23 mai 1805 ; déc. 23 août 1805. — *Marie-des-Anges,* b[2] 24 août 1806 ; déc. 10 sept. 1808. — *Louis,* b[2] 12 juin 1808 ; s. 13 sept. 1883 ; non m. — *Marie-Julie,* b[2] 28 mai 1810 ; m[3] 19 sept. 1836, à Cyrille Chatel. — *Hyacinthe,* b[2] 16 août 1812 ; m[3], 7 oct. 1834, à Marie Côté ; 2e m. à S.-Barnabé, 21 mai 1849, à Emilie Courtemanche. — *Véronique,* b[2] 26 mars 1814 ; s[3], 28 oct. 1899 ; non m. — *Elisabeth,* b[2] 9 avril 1816, s[3] 27 oct. 1886 ; non m. — *Jean-Baptiste-Olivier,* b[2] 7 mai 1818 ; déc. 1 juin 1819. — *Zoë,* b[2] 9 juin 1820 ; (s[3] 20 nov. 1893) ; m[3] 30 juil. 1844, à François-Xavier Beauregard. — *Pauline* ou *Apolline,* b[2] 4 sept. 1822 ; m[3] 21 juil. 1840, à Michel Ledoux ; s[3] 23 avril 1887. — *Rosalie,* b[2] 15 août 1824 ; m[3] 20 juil. 1844, à Nicolas Côté. — *Marie-des-Anges,* b[2] 3 avril 1827 ; m[3] 11 fév. 1850, à Alexis Cadotte (déc. 21 juil. 1857).

J.G.M.A. **Saint-Octave, 8 février 1864**

GENDRON, PIERRE, f. de *Germain* — et d'*Adéline Dubé ;*
SAVARD, CAROLINE, f. de Pierre — et de Félicité Pelletier.

2e mar. à Sandy Bay, 11 septembre 1902

BANVILLE, CLARA, veuve de Fabien Thibault.

J.G.M.A. **Saint-Césaire, 20 novembre 1837**

GENDRON, PIERRE, f. de *Pierre* — et de *Catherine Mercier ;*
SÉVIGNY, JULIE, f. de Pierre — et d'Elisabeth Brisset.

J.G.M.A. **L'Islet, 12 janvier 1841**

GENDRON, PIERRE, f. d'*Abraham* — et de *Magdeleine Beaulieu ;*
THIBAULT, ANGÈLE, f. de François-Eloi — et de M.-Geneviève Caron.
Pierre, m. 1871 à Vitaline Fournier.

J.G.M.A. **Saint-Hyacinthe, cathédrale, 6 septembre 1864**

GENDRON, PIERRE-ALFRED, f. de *Philippe*—et de *Marguerite Guertin ;*
LECOURS, ALIDA, f. d'Isaac — et de Léocadie Marchessault.

J.G.M.A. **Biddeford, Maine, Saint-Joseph², 7 janvier 1912**

GENDRON, PIERRE-GEORGES, b² 3 déc. 1888, f. de *Louis-Georges* — et de *Marie Bélanger* (petit-fils d'Hyacinthe G. et d'Emélie Courtemanche) ;

RÉGIS, EMMA, f. d'Alfred — et de Maria Dubé.
Florence, b² 16 juin 1914.

J.G.M.A. **Saint-Hyacinthe, cathédrale, 1er octobre 1869**

GENDRON, PIERRE-NOËL, f. de *Joseph* — et de *Marguerite Allaire,* de S.-Hugues ;

LABOSSIÈRE, PHILOMÈNE-CLAUDE, veuve de Hubert Dancause, celle-ci déc. le 10 oct. 1869, à 30 ans.

J.G.M.A. **Rimouski, 26 novembre 1793**

GENDRON, PIERRE-NOËL, f. de *Jacques* — et de *Françoise Mercier ;*
SAINT-LAURENT, EUPHROSYNE, f. de Germain—et de Véronique Ruest.

Euphrosyne, m. 1819 à Antoine Banville. — *Françoise,* m. 1822 à Jean Heppell. — *Claire,* m. 1823 à Jacques Roy. — *Marguerite,* 1er m. 1836 à François Thibault ; 2e m. 1849, à Amable Ouellet. — *Prudent,* m. à Henriette Chamard. — *Jean-Baptiste,* m. à Lucie Vignola. — *Calixte,* m. à Claire Banville. — *Germain,* m. à Adélina Dubé. — *Octave,* m. à Florence Rouleau. — *Vulfran,* m. à Charlotte Lavoie.

P.-S. Un autre fils, *Pierre,* sans autre indication (*n.f.*).

J.G.M.A. **Wotton, P. Q., 4 février 1876**

GENDRON, PIERRE-SAMUEL, b. à *Ste-Rosalie,* 4 oct. 1857 (déc. 29 mai 1912 et s. à S.-André de Biddeford³, Maine) ; f. d'*Hyacinthe* — et d'*Emilie Courtemanche ;*

CHARLAND, ELÉONORE, f. de Charles — et d'Eléonore Panneton.

Aldéric, b¹ 8 janv. 1877. — *Stanislas,* b. juin 1881, à S.-Joseph², Biddeford ; m² à Aimée Boucher, déc. 29 déc. 1922 et s³. — *Georges,*

b^2 15 avril 1883. — *Georgianna,* b^1 19 fév. 1885 ; m^2 10 juil. 1904, à Philéas Pinette. — *Conrad,* b^1 12 juin 1887 ; m^2 20 juin 1914, à Maria Laforest. — *Oscar,* b^1 15 mars 1889 ; déc. 11 déc. 1916 ; s^3. — *Ernest,* b^1 18 avril 1890 ; m^2 21 sept. 1917 à Delle Béliveau. — *Eva,* b^2 24 oct. 1894 ; m^3 12 mai 1914 à Oscar Cadorette.

J.G.M.A. Saint-Simon de Bagot, 13 mai 1850

GENDRON, PIERRE-SAMUEL, notaire, f. de *Simon* — et de *M.-Louise Guyon* (Dion) ;
FOURNIER, LOUISE, f. de *Marcel* — et de *Marguerite Gendron.*

Pierre-Samuel Gendron, b. à S.-Hyacinthe le 31 août 1828, f. de Simon — et de Marie-Louise Dion, commença ses études au Séminaire de Saint-Hyacinthe à l'automne de 1843, avec la protection de Messire Godefroid Marchessault, alors curé de Ste-Rosalie, et de l'oncle Ambroise Gendron. Obligé par maladie de discontinuer ses études classiques ; il obtint à Montréal son diplôme d'instituteur et fit l'école au 3e rang de Saint-Simon dès 1847-48. Le 13 mai 1850, il se marie à la fille de sa cousine germaine, Marie-Louise Fournier, fille de Marcel Fournier et de Marguerite Gendron, celle-ci fille de Pierre G. et de Marie-Archange Roireau. Le 31 août 1854, il venait prendre charge de l'école au village de Ste-Rosalie et la garda deux ans. Avec la fonction de secrétaire du Conseil de la paroisse et de la Commission scolaire, il commença sa cléricature comme aspirant au notariat, chez monsieur le notaire Louis Taché à St-Hyacinthe et fut admis à la profession à Montréal le 15 octobre 1860.

En 1867, il était élu pour la Législature de Québec pour le comté de Bagot contre M. Joseph Pilon, d'Upton, et pour la Chambre des Communes, encore pour Bagot, contre l'Honorable Maurice Laframboise. En 1871, il fut réélu pour Québec contre M. François Langelier, alors avocat et professeur à l'Université Laval, à Québec.

En 1872, il fut réélu pour Ottawa contre M. Forsyth, fils de l'ancien Seigneur de St-Simon et St-Liboire. Après l'abolition du double mandat, il opta pour Québec et fut remplacé à Ottawa par M. J.-A. Mousseau, avocat à Montréal.

En 1876, il accepta la fonction de protonotaire à Montréal, poste qu'il occupa jusqu'en 1887, alors qu'il démissionna pour aller résider à Saint-Hyacinthe, où il finit ses jours le 11 juin 1889 et fut inhumé dans le caveau de l'église à Ste-Rosalie. Son épouse lui sur-

vécut près de 5 ans ; mourut à Saint-Hyacinthe le 9 janvier 1894 et fut inhumée auprès de son mari à Sainte-Rosalie.

Naissances : *Louis-Joseph-Samuel,* b. à S.-Simon de Bagot, 18 oct. 1851 ; m. à Sainte-Rosalie le 23 sept. 1872 à Zoé Saint-Onge. A fait de la culture sur les terres de son père ; a élevé une famille de 14 enfants dont sept vivent encore. Décédé le 2 sept. 1808, sa veuve lui survit (1928).

Pierre-Saül, b. à S.-Simon 1 déc. 1852 ; fit ses études au Séminaire de Saint-Hyacinthe, 1865-72, ayant fait une première année de latin chez M. Isaac Lussier à Ste-Rosalie. Il embrassa l'état ecclésiastique en 1872, et fut ordonné sous-diacre, le 23 janvier 1876, à la chapelle du Séminaire. C'était la première ordination faite par Mgr L.-Z. Moreau, sacré évêque le dimanche précédent. Ordonné diacre le 6 février 1876 à la chapelle du couvent des Sœurs de la Présentation, aujourd'hui Lorette ; ordonné prêtre à Sainte-Rosalie le 26 juillet 1876 par Mgr L.-Z. Moreau, quatrième évêque de Saint-Hyacinthe. Agrégé au Séminaire en 1878, il y enseigna les classes de méthode, versification, mathématiques, physique jusqu'en 1880, où il fut nommé directeur des élèves. Assistant à la procure de 1882 à 1894 ; procureur jusqu'en 1901, puis curé de Saint-Hyacinthe, à LaSalle, Manitoba 1901-16, où il administra les propriétés du Séminaire au Manitoba. En 1914-15, il bâtit une église à LaSalle et vint prendre sa retraite au Séminaire en 1916. Depuis janvier 1921 à juillet 1928, chapelain des Sœurs de Sainte-Marthe au Séminaire de Saint-Hyacinthe. Il avait commencé ces notes sur la famille Gendron en 1925 et les a reprises cette année 1928, sans assurance de pouvoir les terminer.

Sélima, b. à Sainte-Rosalie 10 déc. 1854. Après avoir été pensionnaire chez les Sœurs-Grises à Saint-Hyacinthe pendant près de 30 ans, n'étant pas mariée, est décédée le 18 décembre 1927.

Adéline, b. à Sainte-Rosalie 26 juillet 1856 ; s'est mariée à l'église Notre-Dame à Montréal, le 20 août 1883, à Jules Huot, commerçant ; a fait baptiser 12 enfants, dont 5 vivent actuellement et 4 mariés, avec familles.

Garçon, ondoyé à la maison ; s. 18 janv. 1859. — *M.-Philomène-Anna,* b. 23 nov. 1861 ; déc. 28 déc. 1861. — *Louis-Alphonse-Aimé,* b. 15 août 1863 ; m. 17 sept. 1889 à S.-André d'Acton, à Marie-Blanche MacDonald (ont eu deux garçons : Lucien et Maurice. —

M.-Louise-Régina, b. 26 janv. 1865 ; non mariée ; déc. à S.-Hyacinthe 15 mai 1896 ; s. dans l'église de Ste-Rosalie.

Il y a eu un petit garçon qui a vécu 5 ou 6 mois. — Pierre-Samuel Gendron, déc. à S.-Hyacinthe 11 juin 1889 ; son épouse, Marie-Louise Fournier, aussi décédée à S.-Hyacinthe, 9 janv. 1894, tous deux inhumés dans l'église de Ste-Rosalie.

J.G.M.A. **Sainte-Flavie, 4 septembre 1854**

GENDRON, PRUDENT, f. de *Prudent* — et de *Henriette Chamard ;*
BOSSÉ, MARIE, f. d'Isaïe — et de Thérèse Turcotte.

Malvina, m. 1877 à Alphonse Briand. — *Célina,* m. 1887 à Ferdinand Taché. — *J.-France,* m. 1893 à Eustelle Thibau't...

J.G.M.A. **Saint-François-du-Sud, 20 août 1839**

GENDRON, J.-PRUDENT, f. de *Jacques* — et de *M.-Anne Ruel ;*
BOULET, CONSTANCE, f. de *François* — et de *Véronique Blais.*

Prudent, b. à S.-Hugues[1] 20 juin 1840 ; m. à S.-Barnabé, 13 fév. 1865 à Hermine Leblanc. — *Louis,* b[1]... ; m. 8 août 1865 à Elisabeth Fontaine. — *Pierre,* b[1] 1844 ; m. 12 oct. 1869 à Valérie Champagne. — *Edouard,* b[1]... ; m. 28 avril 1874 à Alphonsine L'Heureux. — *Jean-Hugues,* b[1]... ; m. 9 sept. 1878 à Euphémie Langlois. — *Stanislas,* b[1] 1859, célibataire, seul survivant ; réside à Fitchburg, Mass. — *Alexandre,* b[1]... ; était médecin et célibataire ; déc. à Ware, Mass., à 58 ans.

2e mar. à Saint-Hugues, 20 août 1866

PETIT, dite GOBIN, *Henriette,* veuve de Jean-Baptiste Delorme.

J.G.M.A. **Rimouski, 23 janvier 1821**

GENDRON, PRUDENT, f. de *Pierre-Noël* — et d'*Euphrosyne Saint-Laurent ;*

CHAMARD, HENRIETTE (de parents non indiqués dans le registre).

Henriette, m. 1856 à Théodore Trépanier. — *Philomène,* m. 1861 à Joseph Côté. — *Octave,* m. 1849 à Vitaline Bossé. — *Germain,* m. 1849 à Catherine Drapeau. — *Pierre,* m. 1849 à Rose Mignault. — *Prudent,* m. 1854 à Marie Bossé. — *Charles,* m. 1857 à Marie Lafrance. — *Sifroi,* m. 1869 à Georgina Caron.

J.G.M.A. **Saint-François-du-Sud, 11 novembre 1896**

GENDRON, PRUDENT, f. de *Prudent* — et d'*Anastasie Dumas ;*
DUCHESNEAU, MALVINA, f. de Pierre — et Sévérence Fortier.

Alma, m. 1920 à Eugène Blais.

J.G.M.A. Saint-François-du-Sud, 14 janvier 1868

GENDRON, PRUDENT, f. de *Narcisse* — et de *Marcelline Allaire ;*
DUMAS, M.-ASILE (et Anastasie), f. d'Antoine — et d'Asile Thibault.

Prudent, m. 1886 à Malvina Duchesneau. — *Wilfrid,* m. 1892 à Anna Dorval.

Adélard, m. 1904 à Rose-Anne Guimont.

J.G.M.A. Saint-Hugues, 15 juin 1903

GENDRON, J.-PRUDENT, médecin, b. à S.-Hugues, 26 fév. 1875, f. de *Louis* — et de *M.-Anne-Elisabeth Fontaine ;*
LAFLAMME, M.-ANNE-EMMA, f. de Philibert — et d'Héloïse Dandonneau.

Adéodat, b. et déc. à S.-Marcel de Richelieu[2], août 1904. — *J.-Louis-Prudent,* b[2] 30 mars 1905. — *Simone,* b[2] 2 juil. 1913. — *Gaston,* b[2] 1 mars 1916.

J.G.M.A. Saint-Barnabé[1], près Saint-Hyacinthe, 15 février 1865

GENDRON, JOSEPH-PRUDENT, b. à S.-Hughes 20 juin 1840 (déc. à Sherbrooke 2 mars 1915) ; f. de *Prudent* — et de *Constance Boulet ;*
LEBLANC, HERMINE, b. 5 janv. 1843 (déc. à Baie-S.-Paul, 24 nov. 1919), f. de Paul — et de Lucie Hévey.

Odina, b[1] 11 déc. 1865 ; religieuse de La Présentation, à S.-Hyacinthe : Sœur Sainte-Thérèse ; profession, 1890. — *Paul-Hector,* b[1] 5 janv. 1868 ; m. 4 mars 1916 à Cordélie Moisan. — *Eugénie,* b. à S.-Jude[2], 21 fév. 1873 ; m. en juin 1898 à Joseph Gariépy. — *Louis-Arthur,* b[2] 25 janv. 1877 ; m. à Sherbrooke, 6 juin 1916, à Mary Griffith. — Neuf autres enfants décédés en bas âge.

J.G.M.A. Saint-Octave, 11 septembre 1865

GENDRON, RÉGULE, f. de *Germain* — et d'*Adélina Dubé ;*
BÉRUBÉ, CÉLINA, f. d'Elie — et de Marcelline Richard.

Lumina, m. 1880 à Jules Bérubé. — *Alfred,* m. 1890 à Rose Bouillon. — *Arsène,* m. 1892 à Odile Desrosiers.

J.G.M.A. Saint-Octave, 10 février 1874

GENDRON, RÉGULE, f. d'*Octave* — et de *Florence Rouleau ;*
PELLETIER, CÉLINA, f. de Raphaël — et de Priscille Richard.

M.-Angélique, m. 1901 à Napoléon Dubé.

Zénon-Octave Gendron, né à Saint-Octave de Métis, le 8 janvier 1877, de Régule Gendron, et de Célina Pelletier ; ordonné, le 6 juin 1903. Au Séminaire de Rimouski 1903-7 ; assistant-curé à l'Ile-Verte. — Maintenant curé de Saint-Léon-le-Grand, diocèse de Rimouski.

J.G.M.A. **Québec, Saint-Roch, 23 janvier 1922**

GENDRON, ROMÉO, f. d'*Arthur* (*Hercule*) — et de *Georgiana Racine ;*
LHEUREUX, ALICE, f. d'Arthur — et d'Alice Vachon.

Mariage réhabilité le 22 janvier 1924, pour empêchement de consanguinité au 3e degré.

Alice, b. 6 janv. 1923. — *Roméo,* 24 avril 1924. — *Henri.* — *Roland,* déc. — *Gaston.* — *Armand.*

J.G.M.A. **Saint-Théodore d'Acton, 15 janvier 1894**

GENDRON, SAMUEL, f. de *Jacques* — et de *Célina Lincourt ;*
BONNEAU, EMMA, f. de Jérémie — et de Henriette Bisaillon.

Joseph-Henri, b. à S.-Nazaire, 16 mai 1898.

2e mar.: Saint-Théodore d'Acton, 18 novembre 1918

GENDRON, SAMUEL, veuf de Rose-Emma Bonneau ;
TÉTREAULT, EDITH, f. de Thomas — et de Henriette-Jane Ronald.

J.G.M.A. **Laconia[1], N. H., 10 mars 1913**

GENDRON, SAMUEL, b. à Magog, Qué., le 13 avril 1880 (déc. à New-York, 14 mars 1927), f. de *Joseph-Aurèle* — et de *Marie-Hélène Saint-Denis ;*
CROSSAN, MARIA, f. de William — et de Christina...

William, b[1] 20 mars 1914. — *Joseph,* b[1] 3 avril 1917. — *Robert,* b[1] 23 sept. 1920.

J.G.M.A. **Hull, comté d'Ottawa, 1884**

GENDRON, SAMUEL, f. d'*Ambroise* — et d'*Esther Chamberland ;*
HUOT, MARIE, veuve de Joseph Gagnon, de l'Ange-Gardien, P. Q.

J.G.M.A. **Carleton, Bonaventure, 22 août 1916**

GENDRON, SAMUEL, né en 1893, f. d'*Arsène* — et d'*Amanda Sénéchal ;*
LEBLANC, ELMIRE, f. d'Ulfran — et de ...Thibaudeau.

Lucien, 22 juin 1917. — *Maria,* 27 juil. 1918. — *Léon,* mars 1920. — *Paul,* 7 fév. 1922. — *Jeannette.* — *Raymond.*

J.G.M.A. **New Bedford[1], Mass., juillet 1893**

GENDRON, SAÜL, b. à N.-D. de Worcester, Mass., le 27 mai 1872 (déc.[1] 26 mars 1927), f. de *Guillaume* — et de *Louise Ledoux ;*
CHARTIER, ZÉPHIRINA (déc.[1] 14 fév. 1922), f. de... (sans famille).

J.G.M.A. **Nashua[1], N. H., 22 mai 1904**

GENDRON, SAÜL, b. à Farnham, Qué., le 22 mai 1882 (déc.[1] 5 janv. 1921), f. de *Joseph-Aurèle* — et de *Marie-Hélène Saint-Denis ;*
NELLMAN, FLORENCE, f. de William — et d'Anna-Maria Colburn.

Louis, b[1] 22 mai 1906. — *Marguerite,* b[1] 5 fév. 1908 ; m[1] 4 juin 1926 à Georges-Henri Marchand.

J.G.M.A. Clinton, Mass., 12 juin 1870

GENDRON, SAÜL, b. à S.-Simon de Bagot, le 4 nov. 1845, f. de *Simon* — et de *Marguerite Masson ;*

RICHARD, MARIE-ELISÉMA, b. à S.-Denis-sur-Richelieu en 1852 (déc. en 1896), f. de Germain — et de Marie Langelier.

Emma, b. 22 mars 1871 ; déc. 1873. — *Saül,* b. 16 nov. 1872 ; m. à... — *Georges,* b. sept. 1874 ; déc. 1896. — *Charles,* b. nov. 1876 ; déc. 1896. — *Eva,* b. avril 1878 ; m. à M. Elves. — *Albert,* b. 1879 ; m. à... — *Malvina,* b. 1881 ; déc. 1885. — *Robert,* b. 1883 ; m. à... — *Pierre,* b. juil. 1885. — *Philippe,* b. 1887 ; m. a... — *Stella,* b. 1889 ; m. à... — *Arthur,* b. 1892. — *Malvina,* b. juil. 1895 ; m. à...

Saül Gendron, actuellement dans sa 84e année, passe l'hiver à l'hospice Taché, à S.-Boniface, Man., et l'été chez ses enfants, à Walhalla, North Dakota.

P. S. : *Saül,* m. à Adouilda Guillemette, 1898. — *Albert,* m. à Emma Braget. — *Malvina,* m. à W.-J. Stonehouse. — *Stella-Alexina,* m. à Henri-Napoléon Charbonneau.

J.G.M.A. Gervy, North Dakota, 7 novembre 1898,

GENDRON, J.-SAÜL, b. 16 nov. 1872, f. de *Saül* — et de *M.-Eliséma Richard ;*

GUILLEMETTE, ADOUIDA, f. de... — Fils : *Raymond,* né 7 août 1899.

J.G.M.A. Aux Etats-Unis, 19 juillet 1886

GENDRON, J.-SAÜL, b. à Ste-Rosalie le 17 sept. 1860, f. d'*Ambroise* — et de *Rosalie Côté ;*

SAINT-ONGE, ADÉLINE, f. de Louis — et de Louise Gosselin, née le 8 octobre 1866 à Danielsonville, Conn., et déc. à Pawtucket le 31 déc. 1906.

Rose-Alma, b. à Taftville, Conn., 19 fév. 1889 ; n'est pas mariée. — *Blanche-Yvonne,* b. à New Bedford[1], Mass., 15 juil. 1891 ; m. 3 mai 1927 à Wilfrid-J. Chétigny. — *Béatrice,* b[1] 9 avril 1893 ; m. 27 oct. 1915 à Arthur Héroux. — *Louis-J.,* b[1] 15 janv. 1895 ; m. 18 avril 1920 à Marie-Jeanne Blanchard. — *Eustelle-R.,* b. à Pawtucket[2], R. I., 16 janv. 1897 ; m. le 26 oct. 1926 à William-A. Pinault. — *Alice-A.,* b[2] 3 nov. 1898 ; pas mariée. — Henry-L., b[2] 6 nov. 1904; pas marié. — *Rolland,* b[2] ; mort très jeune.

J.G.M.A. Saint-Hyacinthe, cathédrale[2], 6 juillet 1909

GENDRON, JOSEPH-SAÜL, b. à Ste-Rosalie 19 déc. 1886, f. de *Louis-Joseph-Samuel* — et de *Zoé St-Onge ;*

St-Onge, Emma, b[2] le 10 déc. 1889, f. d'Eusèbe — et de Célina Coderre.

Saül-Emile, b. à S.-Simon[3] 26 août 1910 ; déc. très jeune. — *Georges-Armand-Aimé,* b[3] 26 mai 1912. — *Gérard,* b[3] 16 juin 1913 ; déc. très jeune. — *Berthe-Georgette,* b[3] 19 août 1914, déc. — *Liliane-Alida,* b[3] 4 août 1915.

Joseph-Saül Gendron, décédé[3] 1 sept. et inhumé à Ste-Rosalie le 4 sept. 1915. — Sa veuve remariée, 22 oct. 1917, à Roméo Valcourt. Plusieurs enfants.

J.G.M.A. St-Simon de Bagot, 29 octobre 1895

Gendron, Saül, b[1] 5 fév. 1870, f. de *Simon* — et d'*Eulalie Ledoux ;* petit-fils de Simon G. et de Céleste Lemonde ;

Valcourt, Imelda, f. de Samuel — et de Philomène Duhamel.

Alcide, b[1] 22 octobre 1896 ; m. à Maria Lefebvre, 29 sept. 1925. — *Germaine,* b[1] 10 juin 1899 ; m[1] à Rodolphe Fournier, 12 oct. 1921. — *Léopold,* b[1] 26 oct. 1904. — *Hilaire,* b[1] 5 fév. 1909 ; m. à Fabiola Hénault, 24 déc. 1927. — *Julienne,* b. 18 mars 1910.

J.G.M.A. Sandy Bay, 19 janvier 1869

Gendron, Sifroi, f. de *Prudent* — et de *Henriette Chamard ;*

Caron, Georgina, f. d'Alexis — et d'Anastasie Boulanger.

Georgiana, m. 1888 à François Vaillancourt. — *M.-Anne,* m. 1903 à Emile Pelletier. — *Alexis,* m. 1903 à Victoire Chassé.

J.G.M.A. Saint-Hyacinthe[1], 20 novembre 1809

Gendron, Simon, b. à S.-François de la Rivière-du-Sud en 1788, f. de *Jacques* — et de *Marie-Angélique Morin,* le fils étant résident cultivateur à S.-Hyacinthe dans la partie devenue Ste-Rosalie depuis 1832 ;

Yon (ou Dion), Marie-Louise, b[1] en 1792, f. de Jean-Baptiste — tisserand, et d'Anne Ouelette ; en présence de Pierre, Ambroise et Thomas Gendron.

Simon signe seul avec le célébrant, Messire Antoine Girouard, curé.

Etabli au 2e rang Ste-Rosalie, avant son mariage, Simon Gendron mourut dans la maison qu'il avait bâtie et qui existe encore, le 30 mars 1852 ; inhumé le 1 avril dans l'église de Ste-Rosalie. Son épouse l'avait précédé le 28 août 1837.

1. *Simon,* b[1] 14 mars 1811 ; m. 1° à Céleste Lemonde ; 2° à Marguerite Masson. — 2. *Marie-Angèle,* b[1] 5 nov. 1812 ; m. à Jean-Baptiste Cadoret. — 3. *Pierre,* b[1] 15 avril 1814 ; m. à Hermine Hébert. — 4. *Marie-Louise,* b[1] 29 juin 1816 ; m. à Pierre Langelier. — 5.

Marie-Ursule, b[1] 11 mars 1818 ; déc. non mariée. — 6. *Marie-Marguerite,* b[1] 16 fév. 1820 ; religieuse Sœur-Grise à S.-Hyacinthe ; 1ère Soeur Gendron, 1845, déc. 1854. — *Marie-Françoise,* b[1] 29 juin 1821; m. à Augustin Dion. — 8. *Marie-Séraphine,* b[1] 8 mars 1823 ; m. à Jean-Baptiste Dulude-Marien. — 9. *Marie-Luce-Perpétue,* b[1] 10 avril 1824 ; inh. 3 avril 1848, non mariée. — 10. *Jean-Baptiste,* b[1] 4 mars 1826 ; déc. en bas âge. — 11. *Marie-Elmire,* b[1] 22 avril 1827; inh. 26 fév. 1851 ; non mariée. — 12. *Pierre-Samuel,* b[1] 31 août 1828 ; m. à Louise Fournier. — 13. *Marie-Florence,* b. 18 mai 1830 ; religieuse Soeur-Grise de S.-Hyacinthe ; 2° Sœur Gendron ; profession 1854 ; sep. 1861. — 14. *Pierre-Saül,* b[1] 14 nov. 1831 ; ordonné le 24 août 1854 ; déc. 31 déc. 1870. — 15. *Antoine-Cléophas,* b[1] 29 mars 1833 ; inh. 9 sept. 1854 ; non marié. — 16. *Léocadie,* b. à Ste-Rosalie[2] 31 janv. 1835 ; m. à Augustin Rodier ; sép. mars 1860. — 17. *Pascal,* b[2] 17 mars 1836 ; déc. 19 août 1836. — 18. *Hyacinthe,* b[2] 26 août 1837 ; déc. 10 sept. 1837.

La mère mourut à l'âge de 45 ans, en août 1837, et fut inhumée dans l'église[2] de Ste-Rosalie le 30 août 1837.

2e mar.[2], 8 avril 1839

LANGLOIS-GERMAIN, MARGUERITE, veuve de Louis Brunelle ; déc. à Sherbrooke, 18 oct. 1886.

William, b. à S.-Hyacinthe[1], 20 juil. 1840; m. à Ste-Rosalie, 9 janv. 1865 à Marie-Louise Ledoux. — *Arzélie,* b[3] 18 nov. 1841 ; m[1] 12 mai 1862 à Alphonse Hébert. — *Aurèle-Joseph,* b. à Ste-Rosalie[4] 21 juil. 1843 ; m. à Biddeford, Maine, à Marie-Hélène Saint-Denis. — *Louis-Joseph-Octave,* b[4] 27 fév. 1845 ; m. à l'Evêché de S.-Hyacinthe à Kate McNeil. — *François-Xavier-Nérée,* b[4] 26 mai 1847 ; déc.[1] en 1865. — *Jules,* b[3] 25 fév. 1849 ; m. à Cookshire, en décembre 1876, à Marie-Louise Dancause.

Simon Gendron fut inhumé dans l'église de Sainte-Rosalie le 1er avril 1852.

J.G.M.A. Sainte-Rosalie[2], 3 janvier 1891

GENDRON, SIMON (déc. 2 janv. 1907), f. de *Jacques* — et de *Marie-Luce Morin-Valcourt* et veuf de Léocadie Pelletier ;

LANGELIER, PHILONISE, b. à S.-Simon le 1 nov. 1839 (déc. 7 août 1914), f. de Pierre — et de Marie-Louise Gendron, celle-ci f. de Simon G. — et de Marie-Louise Dion (avec dispense du 3e au 3e degré de consanguinité).

Sans postérité.

J.G.M.A. **Worcester, Mass., 23 novembre 1859**

GENDRON, SIMON, b. à Ste-Rosalie[2], 23 août 1837, f. de *Simon* — et de *Marie-Céleste Lemonde ;*

LEDOUX, EUDALIE, f. d'Etienne — et de Thérèse Chabot.

Arthémise, b. à S.-Simon[1], 3 déc. 1862 ; m[2] à Trefflé L'Heureux, le 20 nov. 1879 ; déc. 14 janv. 1888. — *Albina,* b[1] 10 sept. 1864 ; m[1] le 10 oct. 1882 à Victor Vandal ; déc. 12 juin 1914. — *Arthur,* b[2] 2 sept. 1866, déc. 7 janv. 1887, non marié. — *Joseph,* b[2] 24 mars 1868 ; m. à Warren, R. I., 22 oct. 1892, à Adélaïde Saillant. — *Saül,* b[2] 5 fév. 1870 ; m[1] 29 oct. 1895 à Emilda Valcourt. — *Georgiana,* b[2] 22 mars 1873 ; m[2] le 22 juin 1910 à Etienne Côté, f. d'Etienne — et de Philomène Morel.

J.G.M.A. **Sainte-Rosalie[1], 30 août 1836**

GENDRON, SIMON, b. à S.-Hyacinthe[2] 14 mars 1811 (déc. en janv. 1894), f. de *Simon* — et de *Marie-Louise Dion ;*

LEMONDE, CÉLESTE (déc. 14 nov. 1843), f. maj. de Jean-Louis — et de Marie-Anne-Christine Tanguay.

Simon, b[1] 23 août 1837 ; m. à Eulalie Ledoux. — *Philomène,* b. à S.-Simon de Bagot[3], 6 janv. 1839 ; m. à Magloire Langelier. — *Joseph-Marie-Alphonse,* b[1] 6 avril 1841 ; déc. 14 mai 1841.

2e mar.: à Saint-Simon de Bagot[3], 27 janvier 1845

MASSON, MARGUERITE (déc. 10 avril 1889), f. maj. de Joseph — et de Marguerite Plante.

Saül, b[3] 4 nov. 1845 ; m. 1870 à Marie-Eliséma Richard. — *Arzélie,* b[3] 6 sept. 1848 ; m. à Zotique Dubois. — *Emma,* b[3]... ; m[3] 1883 à Omer Bernatchez. — *Léocadie,* b[3]... ; m[3] 1883 à Onésime Bourassa. — *Prosper,* b[3] et *Aimé,* b[3] décédés non mariés. — P. S. *Arzélie,* déc. 27 nov. 1927.

J.G.M.A. **Sainte-Anne de la Pocatière, 6 février 1883**

GENDRON, SIMON, (de Ste-Rosalie), f. de *Jacques* — et de *Luce Morin ;*

PELLETIER, LÉOCADIE, f. de Germain — et de M.-Marthe-Emilie Pelletier.

J.G.M.A. **Pawtucket, R. I., Saint-Joseph, 15 août 1913**

GENDRON, SIMON-PROCULUS, b. à S.-Hyacinthe 7 janv. 1886, f. de *Joseph-Augustin* — et de *Mathilda Richard ;*

COUTURE, OLIVINE, veuve de Henri Barrette. N'ont pas eu de famille.

GENDRON, STANISLAS et LEBEL, HERMIDA : voir LOUIS-STANISLAS.

J.G.M.A. Montmagny, 12 février 1867

GENDRON*, J.-STANISLAS, f. de *François-Xavier* — ecr, médecin, et de *Mary-Edna-Elisabeth Dominy ;*

MORIN, APOLLINE, f. de Thomas — et d'Anastasie Langelier.

* Etudiant en droit.

Annette, m. 1903 au notaire Antoine-Oscar Vachon de Thetford Mines (décédée). — *Lucienne,* m. 1928 à Antonio Sirois. — *Anne-Marie,* m. 1901 au notaire Ernest Careau, de Thetford Mines (décédée). — *Berthe,* employée plusieurs années au bureau des Postes à Québec (décédée). — *Bernadette,* m. 1912 au notaire Joseph-H. Desroches, de Grand'Mère. — Une autre fille déc. très jeune. — *Jules,* né à S.-François-du-Sud, le 31 mars 1868 ; m. 1900 à Emma-Juliette Pelletier ; M. D. — *A.-Eugène,* m. à Florence Burbyte (déc.), médecin à River Falls, Wisconsin. — *Oscar,* m. 1901 à Amanda Roy. — *Charles,* m. 1915 à Rita Choquette ; avocat et greffier de la Paix, à Québec (*Notes de M. le Dr Jules Gendron*).

Autres notes du même: "Mon père fit ses études au Séminaire de Québec et pratiqua le notariat à S.-François de Montmagny. — Plus tard il devint régistrateur de ce comté. Il séjourna quelque temps à Montréal, puis revint à S.-François, et finit ses jours à Grand'Mère, chez sa fille, madame Desroches. Egalement, ma mère passa les dernières années de sa vie et mourut chez son gendre, le notaire Vachon, de Thetford Mines. Elle était apparentée à l'honorable Augustin-Norbert Morin, ancien Orateur du Parlement et aux familles Langelier de Québec et Saint-Hyacinthe.

J.G.M.A. Biddeford, Maine, Saint-Joseph[2], 1er février 1915

GENDRON, STANISLAS-LOUIS, b[2] 25 déc. 1892, f. de *Joseph-Philéas* — et de *Marie-Malvina Veillette ;*

LAMARRE, PAULINE, f. de Louis — et de Philomène Ducharme.

Raymond, b[2] 13 oct. 1915, déc. 7 juin 1916. — *Jean-Lévi,* b[2] 13 fév. 1917. — *Gabrielle,* b[2] 19 janv. 1918. — *Florence,* b[2] 8 fév. 1919. — *Ruth,* b[2] 6 janv. 1920. — *Rita,* b[2] 4 mars 1922. — *Charles-Edouard,* b[2] 21 mars 1924. — *Gérald,* b[2] 25 sept. 1926 ; déc. 26 déc. 1926.

J.G.M.A. Saint-Isidore, Dorchester, 30 septembre 1919

GENDRON, SYLVIO, f. de *Nazaire* — et de *Philomène Normand ;*

VIEN, MARIE-ANGE, f. de Joseph — et de Marie-Anne Fortin.

Fleurange, b. à S.-Evariste, Beauce[1], 25 mai 1921. — *Guy,* b[1] 12 janv. 1923.

Résid. en 1928: 11 avenue Jacques-Cartier, Limoilou, Québec.

J.G.M.A. **Saint-Anaclet, 19 juillet 1904**

GENDRON, THOMAS, f. de *Joseph* — et de *Philomène Pineau ;*
BANVILLE, EMMA, f. de *Pierre* — et de *Mary Moghan.*

J.G.M.A. **Saint-Hyacinthe[2], 30 octobre 1808**

GENDRON, THOMAS, f. maj. de *Jacques* — de S.-François-du-Sud, et de *Marie-Angélique Morin ;*
LÉRO (L'HÉRAULT), MARIE-LOUISE, f. min. de Pierre — et de défunte Angélique Lamoureux.

Marie-Louise, b[2] 10 juil. 1809 ; m. en 1827 à Louis Ledoux.

Thomas Gendron décédé du choléra le 10 août 1832, à Ste-Rosalie, à l'âge de 45 ans 11 mois.

J.G.M.A. **Rivière-du-Loup, 24 janvier 1905**

GENDRON, TIMOTHÉE, f. de *François-Xavier* — et de *Philomène Dumais ;*
PELLETIER, MARIE-ADRIANA, f. de Pierre — et de Hénédine Langelier.

J.G.M.A. **Fitchburg, Mass., 26 octobre 1914**

GENDRON, ULYSSE (*Ovide-Tancrède-U.*), b. 2 avril 1881, f. d'*Edouard* — et d'*Alphonsine Lheureux ;*
NORMANDIN, ALDINA, f. d'Arcade — et de Philomène Bois.

J.G.M.A. **Montmagny, 24 août 1824**

GENDRON, VINCENT, f. de *Jacques* — et de *M.-Marthe Proulx ;*
LABERGE, GENEVIÈVE, f. de Nicolas — et de Françoise Valcourt.

Geneviève, m. 1852 à Louis Dalziel. — *François-Xavier,* m. 1861 à Philomène Rosa. — *Cléophas,* m. 1875 à Alphonsine Proteau.

Monsieur Cléophas Gendron est mentionné plus haut, page 51, avec ceux de ses enfants, qui se sont mariés. J'aurais dû dès lors le remercier pour les précieux renseignements qu'il m'a fournis sur sa famlile. C'était l'an passé (1928), aux jours heureux où son vénérable pasteur, Monseigneur Paré, me faisait jouir de sa cordiale hospitalité (G.-C.).

J.G.M.A. **Saint-Théodore d'Acton, 23 juillet 1866**

GENDRON, VITAL, f. d'*Hubert* — et de *Geneviève* (*Josette*) *Magnan ;*
VADENAIS, CÉLINA, f. de François — et de Marguerite Houle.

J.G.M.A. **Rimouski, 5 mars 1832**

GENDRON, VULFRAN, f. de *Pierre* — et d'*Euphrosyne Saint-Laurent ;*
LAVOIE, CHARLOTTE, f. de René — et de M.-Anne Bouillon.

Adélaïde, m. 1859 à Etienne Corriveau.

J.G.M.A. **Sherbrooke, Saint-Michel**

GENDRON, WILFRID, f. de *Napoléon* — et de *Henriette Guay* (ceux-ci m. en 1870) ;

DELORME, EVA (déc. 9 mars 1927), f. de... (*n.f.*).

Guy. — Germaine. — Marcelle. — Richard. — Paulette.

J.G.M.A. **Montréal, . . . 1888**

GENDRON, WILFRID, b. 16 août 1869, f. d'*Alexandre* — et de *Pétronille Verville ;*

DESMARAIS, ALIDA, f. de... (6 enfants).

J.G.M.A. **Saint-Charles, Bellechasse, 12 janvier 1892**

GENDRON, WILFRID, f. de *Prudent* — et d'*Asile Dumas ;*

DORVAL, ANNA, f. de Clovis — et de Caroline Normand.

J.G.M.A. **Sainte-Rosalie[2], 9 janvier 1865**

GENDRON, WILLIAM, b. à S.-Simon de Bagot, le 20 juil. 1840, f. de *Simon* — et de *Marguerite Langlois-Germain ;*

LEDOUX, MARIE-LOUISE, b[2] avril 1847, f. de Louis — et de Marie-Louise Gendron (avec dispense du 2e au 3e degré de consanguinité).

Mariage bénit par le Rév. P. S. Gendron, prêtre du Séminaire de Saint-Hyacinthe.

Alida, b[2] 3 mai 1871 ; m. à Emile Turcotte. Dem. à East Angus (1 fille vivante). — *Saül,* déc. à Fall River, Mass, vers 1926. — *Alphonse* (n'a pas donné de ses nouvelles depuis plusieurs années).

William G. déc. à Sherbrooke[2] en janv. 1898 ; son épouse[2], avril 1892.

J.G.M.A. **Saint-Octave, 24 novembre 1896**

GENDRON, ZÉNON, f. de *Ferdinand* — et de *Natalie Dandurand ;*

CARON, MARIE, f. de Louis — et d'Apolline Pelletier.

J.G.M.A. **Montmagny, 20 juillet 1908**

GENDRON, ZÉPHIRIN, f. de *Georges* — et d'*Elisa Lemieux ;*

DE LA DURANTAYE, VALÉDA, f. de Georges — et de M.-Paméla Laberge.

J.G.M.A. **Saint-Alexis de Matapédia, 9 juillet 1912**

GENDRON, ZÉPHIRIN* (Zéphir), f. de *Moïse* — et de *Claire Otis ;*

GALLANT, AGNÈS, f. de Maxime — et d'Emilie Francœur.

*Réside maintenant à Sainte-Florence.

Maxime, 3 août 1913. — *Blanche,* 8 déc. 1914. — *Irène,* 18 janv. 1916. — *Hermine,* 14 déc. 1916. — *Lucie,* 24 juil. 1918. — *Jules,* 4

janv. 1921. — *Marcelle*, 3 mai 1922. — *Thérèse*, 17 nov. 1923. — *Roland*, 3 avril 1925. — *Rose-Anna*, 24 nov. 1926. — *Germaine*, 22 janv. 1929. — Tous b. à Ste-Florence, Matapédia.

J.G.M.A. **Date et lieu inconnus**

GENDRON, ZÉPHIRIN, f. de *Jacques* — et d'*Angèle Bissonnette* (m. en 1840) ;

RUEL, OLIVA, f. de... (*n.f.*).

Louis-Henri-Odilon, b[1] 25 déc. 1878 à Lambton, Beauce. — *Edouard*, m. 1909 à Bernadette Hallé. — *Francis*, m. 1909 à Anna Gendron.

HOMMAGE A MARGUERITE LANGLOIS-GERMAIN

Par son mariage avec Simon Gendron, Marguerite Langlois-Germain est devenue ma grand'mère par affinité et sa famille, en même temps, la mienne pour la même raison. Dans une généalogie complète, tous les **affins** devraient paraître aussi bien que les **consanguins.** Lorsqu'il s'agit de mariage, par exemple, n'y a-t-il pas des empêchements par **affinité,** tout comme il y en a par **consanguinité?** Je connais des histoires de familles où les deux groupes sont traités avec une attention égale, et pourquoi pas? Si l'on peut dire que "les amis de nos amis sont aussi nos amis", n'est-il pas vrai de même et encore bien davantage, que "les parents de nos parents sont aussi nos parents"? Seulement, à ce compte, un volume ne suffit pas, si gros qu'il soit, et j'imagine que ce ne serait pas trop d'un deuxième, d'un troisième . . . ou peut-être encore plus. Je ne pourrais pas me permettre un tel luxe, et c'est pourquoi, avec regret — c'est entendu — J'ai dû supprimer ce qu'on appelle "les familles alliées". Cependant, comme "il n'y a pas de règle sans exception", de grand coeur, c'est-à-dire par un sentiment qui est beaucoup plus que de la simple déférence ou politesse, j'en fais une pour la famille de ma dite "grand'mère". Dame Marguerite Langlois-Germain, veuve de Louis Brunelle, celui-ci fils de Louis Brunelle notaire, et de Marie-Madeleine Goulet. Voici donc des notes recueillies dans les registres de Notre-Dame et de la cathédrale de Saint-Hyacinthe, avec d'autres plus complètes obligeamment fournies par Monsieur Louis-Joseph Coderre, un "cousin" très dévoué et que je ne saurais jamais trop remercier pour sa riche contribution au présent ouvrage. (P.-S. Gendron, ptre).

Louis Brunelle, l'aîné, notaire

Il devait être marié bien avant son admission, en 1805, à la pratique du notariat. En tout cas, on ne trouve aucun mariage de Brunelle à S.-Hyacinthe avant l'année 1800. Le premier numéro des actes de ce notaire, 11 juillet 1805, est à S.-Eustache. Un autre se rencontre à S.-Hyacinthe le 2 avril 1812, un troisième, au même lieu en octobre 1822. C'est le contrat de mariage de Marcel Fournier et de Marguerite Gendron, mes grands-parents maternels. Un dernier acte fut rédigé à S.-Césaire le 19 déc. 1837, et c'est là que mourut le notaire Brunelle, le 18 août 1838, âgé de 68 ans, donc né en 1770.

Louis Brunelle eut parmi ses enfants établis à Saint-Hyacinthe : *Christophe*, m. 1820, à Apolline Brodeur (fils Louis, b[2] 5 mars 1821) ;

déc. avant 1854. — *Louis,* né en 1797, m² en 1820, à Marguerite Langlois-Germain ; déc. 15 oct. 1836 ; 39 ans. — *Ambroise,* né en 1804 ; m. 23 fév. 1829, à Léocadie Valin ; déc. 5 avril 1859. Fut notaire, eut un fils nommé Antoine-Ambroise.

Saint-Hyacinthe, 23 février 1829

Brunelle, Ambroise, notaire de S.-Césaire, f. de Louis — notaire, et de Madeleine Goulet ;
Valin, Léocadie, f. d'Antoine — et de feu Marie Desranleau.

Antoine-Ambroise, b. à S.-Césaire³, 19 juil. 1830. — *M.-Claire-Léocadie,* b³ 8 nov. 1831. — *Marie,* b³ 29 août 1833.

Date et lieu inconnus

Brunelle, Christophe, f. de Louis — N. P., et de Madeleine Goulet;
Brodeur, Apolline, f. de...

Apolline, b. à S.-Hyacinthe² 24 avril 1823. — *M.-Henriette,* b² 11 juin 1825. — *M.-Adéline,* b² 21 mars 1830. — *Jean-Baptiste,* b² 20 oct. 1831. — *M.-Anne-Philonise,* b² 26 oct. 1833 ; m² (cathédrale) 13 fév. 1854, à Hilaire Mathieu, marchand de S.-Barnabé (Enf. : *M.-Victoire-Philonise,* b² mars 1856 ; *Edmond-Lambert-Arthur,* b² 27 juin 1857).

Date et lieu inconnus

Brunelle, Louis, f. de Louis — et de Marguerite Langlois-Germain ;
Charland, Philomène, f. d'Abraham — et d'Hélène Derome (ceux-ci m. à Montréal en 1836).

Unique enfant, *Philomène,* m. à Pierre Champoux.

Saint-Hyacinthe², 30 octobre 1822

Brunelle, Louis, f. de Louis — N. P., et de M.-Madeleine Goulet ;
Langlois-Germain, Marguerite, f. de Jean-Marie — et de Charlotte Plamondon. (Jean-M. L.-Germain était menuisier-constructeur et propriétaire du premier pont qui fut jeté sur la rivière Yamaska, à S.-Hyacinthe).

D'après les registres susdits : *Louis Brunelle,* déc. 15 oct. 1836, 39 ans. — Ses enfants : *Louis,* b² 11 oct. 1823. — *Emile,* b² 1825 (?). — *Emilie,* b² 26 nov. 1829. — *Joseph,* b² 12 janv. 1831. — *Rosalie-Aurélie,* b² 12 sept. 1832. — *Eugénie-Célina,* b² 19 août 1835. — *Charles-Octave,* b² 16 oct. 1836.

D'après M. Ls.-J. Coderre :

Ambroise (déc. à Portland, Orégon, en 1884), m. à Anna Smith (6 enfants : *Ambroise, Georges,* avocat, *Mary, Fred, Harry* et *Annie*). — *Louis,* m. à Philomène Charland. — *Emilie,* m. 1854 à François Coderre (ci-après). — *Joseph* a vécu au Vermont (une fille). — *Rosalie-Aurélie,* m. à Louis Laliberté. — *Marie,* m. en 1842 à Lambert Sarazin (voir ci-après).

Date et lieu inconnus

Champoux, Pierre (déc. en 1911), f. de...
Brunelle, Philomène, f. de Louis -- et de Philomène Charland.

Louis, m. à Eva Bergeron (Enfants : *Louis, Marie-Monique, Jean-Noël, Octave*). A vécu dans l'Abbitibi. — *Octavie,* m. à Joseph Béliveau (Enf. : *Yvon, Pierrette, Simonne*) : à Montréal. — *Anne-Marie,* m. à Emile Gosselin (Enf. : *Louis-Emile, Réal, Jacques, Benoît, Marthe*) ; à S.-Gervais, Qué. — *Hélène,* m. à Gaspard Duhamel (*Madeleine, Françoise, Colette, Thérèse, Yves, Pierre, Claude, Gérard,* à Montréal). — *Berthe,* m. à Montréal, à Wilbrod Gaulin. Sans famille. — *Stanislas,* m. à Léna Morin (sans famille), demeure à Détroit, Mich.

Saint-Hyacinthe, cathédrale[2], 29 mai 1854

Coderre, François-Xavier, né à Beloeil 21 fév. 1834 (déc. à Sherbrooke[3], 15 mai 1899), f. de François—et d'Angélique Mailhot ;
Brunelle, Emilie, b[2] 30 déc. 1833 (s[2] 26 fév. 1905), f. de Louis — et de Marguerite Langlois-Germain.

François-Xavier-Joseph, b[2] 4 mai 1855. — *Auguste,* b[2] 12 déc. 1858 (déc.[3] 5 avril 1919) ; m. 28 juin 1879 à Marie Jacques (13 enfants ; 6 déc. j. dont *Joseph-Hector,* ecclésiastique, noyé ; vivants : *Raoul, Florence,* m. à Armand Desrochers ; *M.-Angéline-Alice,* m. à George Bilodeau. — *Marie-Juliette,* religieuse-professe du Précieux-Sang à Sherbrooke, etc. — *Louis-Joseph-Justinien,* b. 5 sept. 1860 (ci-après). — *Georges-Amédée,* m. 25 oct. 1893, à Aurélie Larochelle (sans famille). — *Eugène,* m. 24 janv. 1886, à Philomène Bourque (11 enf.). — *Louis-Edouard,* m. 29 juin 1896 à Joséphine-Marie-Jeanne Doherty (12 enf.). — *Marie-Louise,* m. 16 avril 1888, à J.-Hormidas-Dervini Coderre (11 enf.).

Sherbrooke, 24 mai 1880

Coderre, Louis-Joseph (-Justinien), f. de François — et d'Emilie Brunelle ;
Bourque, Joseph-Alphonse, f. de...

Augustine, Eugénie, Corinne, Bernadette, Cécile, non mariées. — *J.-Napoléon,* prêtre. — *Yvonne,* religieuse-professe du Précieux-Sang. — *Gertrude,* Sœur de la Congrégation de Notre-Dame. — *Louis-François,* m. à Annette Desnoyers (sans famille). — *J.-Henri,* m. à Jeanne Fortier (enfants : *Henri* et *Louise*), à Sherbrooke. — *Joséphine,* m. à J.-G. Roy (4 enf. vivants). — *Aurélie,* m. à Charles-Edouard Fortier (2 enf.), à Montréal.

Sainte-Rosalie, 27 mai 1851

Laliberté, Louis (déc. à Sherbrooke, 12 nov. 1910, 84 ans) ;
Brunelle, Aurélie (déc. 31 juil. 1905, 73 ans), f. de Louis — et de Marguerite Langlois-Germain.

Orphis, m. (2 filles dem. à Boston), déc. — *Sélima,* m. à Zéphirin Tousignant (1 fille, Anna, non m.). — *Aurèle,* Vermont, veuf (2 enf.). — *Emile,* m. à Clarinda Brodeur, déc. ainsi que sa femme (4 enf. dont une fille, Sœur de la Présentation, et Rodolphe, chez les

Franciscains, à Sorel). — *Albert,* m. à Détroit (1 enf.). — *Bruno,* non m., à Lowell, Mass. — *Emma,* Dame Coutlée, déc. — *Joseph* et *Anna,* déc. — *Arzélie,* Dame Arcadius Vallières, à Upton. — *Emma,* m. à un M. Couet ; 2 filles m. dem. à Lévis. — Notes de Mlle J. Sarazin et de M. L.-J. Coderre).

Saint-Hyacinthe², Notre-Dame, 4 avril 1842

SARAZIN, LAMBERT, f. de Lambert — et d'Apolline Perras ;
BRUNELLE, M.-EULALIE, f. de Louis — et de Marguerite Langlois-(Germain).

M. Sarazin, déc. 25 nov. 1896 ; Madame, 26 fév. 1872, 49 ans, 9 mois.

Enfants : *Joseph-Etienne-Samuel,* b² 20 oct. 1847 ; s² 3 août 1854. — *Louise-Joséphine,* b² 24 avril 1849 ; dj. — *Louis-Roch,* b² 10 juin 1850 ; dj. — *Marie-Marguerite,* b² 31 oct. 1852 ; déc. 11 déc. 1855. — *Joséphine-Agnès,* b² 5 fév. et s² 1 mai 1855. — *Joseph-Charles,* b. 28 mars 1857 ; s. 4 fév. 1860. — *Joséphine* (baptisée sous le nom de Joseph), 23 sept. 1861. — *Joseph-Claver,* b. 7 juin et s. 15 juillet 1864. — 3 autres dj.

On a remarqué les décès précoces des enfants, et Madame Sarazin elle-même mourut assez jeune encore. Mademoiselle Joséphine, devenue fille unique et orpheline à onze ans, voulut garder pour son père toute sa puissance affective et tout son dévouement. Lui disparu à son tour, elle ne pouvait choisir pour retraite qu'une maison religieuse, et c'est là, en effet, qu'elle accroît jour à jour ses mérites par l'austérité de la solitude, l'oraison, les œuvres de charité. Très grande comme était son père, d'une rare distinction de manières et de langage, elle nous paraît aussi vénérable sous sa couronne de cheveux d'un blanc de neige qu'elle le serait sous le voile, — oserons-nous le dire? — et pourquoi non? puisque le fait, un fait si honorable, est depuis quarante ans, ou à peu près, du domaine public. Ce voile, ce serait celui de la dominicaine contemplative qu'elle avait toujours voulu être, qu'elle essaya d'être un jour, en mettant, comme on le dira plus loin d'une autre Canadienne-française, "toute la largeur de l'océan" entre ce qu'elle avait de plus cher au monde et ce qu'elle croyait de plus agréable à Dieu. Le père et la fille avaient généreusement, simplement, comme les héros et les saints, fait leur mutuel sacrifice, mais Dieu, pour qui le temps n'existe pas, se contente parfois d'un acte de bonne volonté et abrège la durée de l'épreuve, ou bien change cette épreuve en une autre, et en tout cas, après quelques mois de vie religieuse chez les Dominicaines de Paris-Billancourt, une santé de jour en jour plus affaiblie ramenait vers le bienheureux père l'héroïque enfant, son unique bien-aimée.

Jacques Gendron — Marie-Anne Charland

DESCENDANCE FÉMININE

A

J.G.M.A. Sainte-Famille, I.-O., 28 juin 1897

ALAIN, Pierre-Napoléon, f. de Louis — et de Louise Bédard ;

Faucher, M.-Philomène, f. de *Jacques* — et de *Philomène Létourneau.*

J.G.M.A. Saint-François-du-Sud, 31 janvier 1763

ALEXANDRE, Jacques, f. de François — et de Marie Lépine ;

Gendron, Marie-Anne, veuve de Michel Chabot, f. de *Joseph* — et de *Geneviève Asselin*

J.G.M.A. Bienville. I évis, 20 février 1921

ALLAIRE (et DALLAIRE), Arthur, f. d'Octave — et d'Elisabeth Huot ;

Paré, M.-Antoinette, b. 1898, f. de *François-Xavier* — et de *Sophie Gendron.*

J.G.M.A. Saint-Jean, I. O.[2], 27 avril 1795

Allaire, Etienne, f. d'Etienne — et de Marie Bonneau (Boissonnault) ;

Emond, Geneviève, f. de *Joseph* — et de *Josette L'Heureux.* 2e mar. : Sainte-Famille, 4 février 1811 à Thècle Pepin.

Dames Joseph Picard, Prisque Paré, Ignace Trudel.

Asc.: Frs. Emond — Elis. Gendron.

J.G.M.A. Danville, P. Q., 22 juillet 1884

Dallaire, Eugène, f. de Narcisse — et de Délima Carignan ;

Côté, Léocadie, b. à Ste-Rosalie le 27 août 1858, f. de *Nicolas* — et de *Rosalie Gendron,* celle-ci f. de Pierre G. et de Marie-Archange Roireau.

Marie-Rosina, b[1] 27 juil. 1885 ; m. à Edouard Pruneau. — *Aurore,* b[1] 27 fév. 1888 ; s. en déc. 1888. — *Clara,* b[1] 9 janv. 1890 ; non mariée. — *Yvonne,* b[1] 21 mars 1896 ; déc.[1] juil. 1896. — *Jeanne,* b[1]

29 août 1901 ; non mariée. — *Imelda,* b[1] 28 fév. 1904 ; m. à Gédéon Grimard.

J.G.M.A. Saint-François-du-Sud, 9 janvier 1781

DALLAIRE, FRANÇOIS, f. de Pierre — et de Marie Nolin ;
EMOND, M.-JOSETTE, f. de *François* — et d'*Isabelle Gendron.*
Dame Louis Genest.

J.G.M.A. Québec, Saint-Roch, 12 novembre 1851

DALLAIRE, FRANÇOIS-XAVIER, f. de François — et de Josette Turcotte;
DESTROISMAISONS-PICARD, CATHERINE, f. de *Joseph* — et de *Marie Allaire.*

J.G.M.A. Saint-Jean, I. O., 6 avril 1812

ALLAIRE, HENRI, f. d'Etienne — et de Josette Bonneau (Boissonnault) ;
EMOND, MARGUERITE, f. d'*Augustin* — et de *Catherine Marceau.*
Dames Eloi Coulombe et Jean-B. Cauchon-Laverdière. — Magloire.

J.G.M.A. Sainte-Famille, 13 février 1855

DALLAIRE, JEAN, f. de *Joseph* — et de *Catherine Emond ;*
GIGUÈRE, THÉOTISTE, f. de Pierre — et de Théotiste Hély-Breton.

J.G.M.A. Saint-Jean, I. O., 7 février 1832

DALLAIRE, JOSEPH, f. de *Joseph* — et de *M.-Charlotte Emond ;*
EMOND, CATHERINE, f. de Joseph — et d'Angélique Laverdière.
Dames Narcisse Audet, François-X. Blouin, Joseph Boissonnault.

J.G.M.A. Saint-François, I. O., 3 novembre 1800

ALLAIRE, JOSEPH, f. d'Etienne — et de Josette Bonneau (Boissonnault) ;
EMOND, M.-CHARLOTTE, f. de *Joseph* — et de *M.-Josette Lheureux.*
Dames Jacques Plante et Jean Emond.

J.G.M.A. Sainte-Famille, I. O., 1er août 1820

DALLAIRE, JOSEPH, f. d'*Etienne* — et de *Gen.-Hélène Emond ;*
PEPIN-LACHANCE, ANASTASIE, f. de Joseph-Marie — et de Thècle Drouin ;
Dames Jean Faucher et Louis Dallaire. — Joseph.

J.G.M.A. Saint-François, I. O., 11 juin 1844

DALLAIRE, JOSEPH, f. de *Joseph* — et d'*Anastasie Lachance ;*
PEPIN-LACHANCE, NATHALIE, f. de Louis — et de Josette Lepage.

J.G.M.A. Saint-Laurent[2], I. O., 6 février 1888

DALLAIRE, NAPOLÉON, f. de *François-Xavier* — et de *Catherine Destroismaisons-Picard* ;

ROBERGE, EMMA, f. d'Ignace — et de M.-Lumina Pouliot.

M.-Anne-Emma, b[2] 7 nov. 1888, m. au Dr Georges Saint-Amant. —*M.-Anne-Dionora* (Diane), b[2] 8 déc. 1896 ; m. à Eugène Chalifour.

J.G.M.A. Saint-François de Montmagny, 25 novembre 1856

ALLAIRE, NARCISSE, f. d'Augustin — et de Marie Lapointe ;

BOISSONNAULT, CATHERINE-HENRIETTE, f. de *Pierre* — et de *Restitute Lafrenaye.*

J.G.M.A. Garthby[1], Qué., 1909

ALLARD, GEORGES, f. d'Arcade — et d'Elmire Descoteaux ;

SCOTT, MARIE-ANNA, f. d'*Antoine* — et de *Jessie Lafond ;* petite-f. de François — et de Marguerite Lussier ; arr.-petite-f. d'André — et de Marguerite Gendron, celle-ci f. de François G. — et de Marie-Josephte Simonneau.

Dominique, b[1]. — *Adéla.* — *Henri-Louis.* — *Gérard.* — *Annie.* — *Yvonne.* — *Rosario.* — *Noël,* baptisés à Fontainebleau, Qué. — *Philippe.* — *Marie-Ange.* — *Albert,* b. à Thetford Mines, Qué. — Décédés : *Annie.* — *Philippe.* — *Yvonne.*

J.G.M.A. Saint-Simon de Bagot[2], 16 août 1893

ALLARD, HENRI, b. à S.-David d'Yamaska, nov. 1869, f. de Charles — et de Marie Généreux ;

FOURNIER, LYDIA, f. d'*Etienne* — et de *Virginie Bouvier ;* petite-f. de Marcel Fournier et de Marguerite Gendron, celle-ci f. de Pierre G. et de Marie-Archange Roireau.

Aurèle, b[2] 19 mai 1894 ; déc. à Upton[3], 28 mai 1900. — *Henri-Réal,* b[2] 24 juil. 1895 ; déc.[2] 10 juil. 1896. — *Marthe,* b[2] 9 oct. 1897 ; religieuse de la Présentation de Marie : Sœur Marie du Saint-Pasteur. — *Georges-Etienne,* b[3] 13 janv. 1902. — *Marie-Paule,* b[3] 17 juil. 1903. — *Ephrem-Garcia,* b[3] 22 août 1904. — *Gérard,* b[3] 6 mai 1906 ; *Marie-Claire* (jumelle), religieuse de la Présentation de Marie : Sœur M.-Marthe du Sauveur. — *Laurent,* b[3] 5 janv. 1909 ; déc.[3] 24 août 1909. — *Gisèle,* b[3] 10 mai 1911.

J.G.M.A. Causapscal, 6 mars 1905

ALLARD, JOSEPH, f. d'Alphonse — et de Christine Savard ;

GENDRON, MARIE, f. d'*Arsène* — et d'*Amanda Sénéchal.*

J.G.M.A. **Sanford, Maine, 3 janvier 1927**

ALLEN, Ralph, f. de Henry — et de Francina Allen ;

Dubois, Marie-Simonne, b. 9 sept. 1910, f. d'*Aimé* — et d'*Alice Fortier ;* petite-f. de Désiré Dubois et d'Exilda Côté, f. de Nicolas Côté et de Rosalie Gendron, celle-ci f. de Pierre G. et de Marie-Archange Roireau.

Marie-Lorraine.

J.G.M.A. **Rivière-du-Loup, 6 septembre 1920**

ALLEYN, Charles, N. P., f. d'Edmond — et de Honorine Moreau ;

Desjardins, Germaine, f. de *Louis* — et de *Clara Lepage.*

Résid. à Québec.

J.G.M.A. **Ottawa, Sacré-Cœur, 5 octobre 1926**

AMYOT, Louis-Alexandre, f. de Joseph — et d'Adéline Renaud ;

Gendron, Simonne, f. de *Montézuma* — et de *Corinne Joannis.*

Anne-Marie-Claire, née 27 juil. 1928.

Ascendance de Madame Ls-A. Amyot : Gendron, Montézuma, m. à Maniwaki, 1899, à Corinne Joannis. — Ambroise, m. à Beauport, 1852, à Esther Chamberland. — Ambroise, m. à Beauport, 1824, à Julie Laroche. — Pascal, m. 1789, à S.-Charles (B'chasse), à Marguerite Côté. — Jacques, m. à S.-François-du-Sud, 1761, à Françoise Mercier. — François, m. à S.-François, I.-O., 1726, à Marie Bilodeau. — Jacques, m. à Ste-Famille, 1686, à Marie-Anne Charland.

Ascendance de M. Ls Amyot: Joseph (Abraham) Amyot, m. à Québec, S.-Jean, 10 juillet 1866, à Adéline Renaud, f. de Joseph — et de Sophie Dussault. — Joseph-Abraham, né le 13 février 1802 et m. 1° à Ursule Gingras, et 2° à Judith Cloutier. Le susdit était fils de cette seconde femme. — Louis (Grégoire) Amyot dit Larpinière, m. à S.-Augustin le 5 février 1798 à M.-Louise Garneau. — Louis Amyot, m. à S.-Augustin, le 24 juillet 1769, à Madeleine Landry. — Mathieu Amyot, m. à S.-Augustin, le 22 novembre 1729, à Madeleine-Tinon-Desroches. — Philippe Amyot, marié à la Pointe-aux-Trembles (Qué.), le 25 octobre 1694, à Marie Harnois. — Mathieu Amyot dit de Villeneuve, m. à Québec, le 22 novembre 1650, à Marie Miville. — Philippe Amyot, venu de Chartres (France), en 1635, avec sa femme, Anne Convent, et deux fils: Mathieu et Jean. Un troisième fils, Charles, fut baptisé à Québec, le 28 août 1636. De Mathieu est sortie la branche des Amyot de Villeneuve, et de Charles, celle des Amyot de Vincelotte.

Citons M. P.-G. Roy: "Mathieu Amyot servit d'abord les Jésuites, en qualité de donné ou serviteur laïque, à moitié religieux. Le 3 novembre 1672, l'intendant Talon lui concédait une seigneurie de trente arpents de front sur cinquante de profondeur. C'est la seigneurie de Bonsecours qui se trouve aujourd'hui comprise dans la paroisse de Saint-Antoine de Tilly. Mathieu Amyot la fit augmenter considérablement en 1687. — Depuis longtemps déjà, il était devenu un des principaux personnages du Canada, si important même que, en 1667, Talon sollicita **(et obtint)** pour lui des lettres de noblesse. Si l'on a pu douter de ce fait, c'est tout simplement que ces lettres n'ont pas été enregistrées (ici en Canada)."

Pour revenir à notre jeune époux, M. Louis-Alexandre, il compte parmi ses proches parents: l'honorable Georges-Elie Amyot, conseiller législatif, etc, etc; un autre Georges-Elie non moins vénérable, cousin de ce-

lui-ci, et père de M. Omer, marchand de bois si connu et estimé, m. à Mademoiselle Caroline Barry; Madame Alfred Jolicoeur, née Florida Amyot; MM. Arthur, Hector, Adjutor et Eugène Amyot; Madame Donat Gendron (colonel); l'historien Garneau; M. A.-C. Routier; mademoiselle Simone Routier, sculpteur, peintre, graveur, poète, auteur récemment (juin 1929) honoré du "Prix-David", instrumentiste, etc., etc.

Madame L.-A. Amyot a beaucoup fait pour ce livre, écrivant lettres sur lettres aux membres dispersés de sa famille, écrivant de nouveau pour plus ample ou plus précise information. Au commencement, quand se fit l'envoi de nos circulaires et questionnaires, restés si nombreux sans réponse, nous aurions dû recourir à son talent de persuasion, à sa signature. Elle nous a demandé de taire son nom, son travail, mais comment le silence nous est-il ici possible? Merci à son dévouement, pardon à sa modestie!

J.G.M.A. Saint-Jean Port-Joli[2], 16 février 1841

ANCTIL, Edouard, f. de Jean-Louis — et de Geneviève Bélanger ;

Dumas, Marie-Célanire, f. de *Pierre* — et de *Valérie Gagnon ;* s[2] 8 mai 1845, 20 ans et 4 mois.

M.-Valérie, b[2] 13 oct. 1843 ; m. à André-Elphrid Tessier, notaire.

J.G.M.A. Saint-Sylvestre, 29 février 1892

ANGERS, Louis-Napoléon, f. de Joseph — et de Rose Morissette ;

Therrien, Aurélie, f. de *Maximin* — et de *Rose Marquis.*

J.G.M.A. Sainte-Cécile de Milton[2], 30 octobre 1921

ARCHAMBEAULT, Eloria, f. de...

Boileau, Robertine, b[2] 28 janv. 1896, f. de *Théodore* — et de *Rose-Anna Laplante,* arr.-petite-f. de Jean-Baptiste Cadoret et d'Angèle Gendron, celle-ci de Simon G. et de Marie-Louise Dion.

Théodora, b[2] 1923. — Richard, b[2] 1926.

J.G.M.A. Saint-Denis-sur-Richelieu, mai 1899

Archambeault, Henri, f. de... ;

Leblanc, Rose, b. en 1878, f. de *François-Xavier* — et de *M.-Malvina Ledoux ;* petite-f. de Michel Ledoux et d'Apolline Gendron, celle-ci f. de Pierre G. et de Marie-Archange Roireau.

Béatrice, b. 3 janv. 1901.

Henri Archambeault, déc. le 10 juin 1905 ; son épouse, le 11 janv. 1914.

J.G.M.A. Saint-Dominique de Bagot[1], 20 avril 1921

Archambeault, Irénée, b[1], f. de *Joseph* — et d'*Alida Dupont ;* petit-f. de Flavien Dupont et Anatolie Fournier ; arr.-petit-f. de Marcel Fournier et de Marguerite Gendron, celle-ci f. de Pierre G. et de Marie-Archange Roireau.

Ménard, Elise, f. de Gilbert — et de Marie Tétreault.

Lorette, b. 18 mars 1922 à Newport, Vt.

J.G.M.A. Saint-Simon de Bagot[1], 13 septembre 1886

Archambeault, Joseph, b. à S.-Dominique de Bagot[2], 27 déc. 1863, f. de Joseph — et de Marie Bérard ;

Dupont, Alida, b[1] janv. 1863 (déc. 4 avril 1924), f. de *Flavien* — et d'*Anatolie Fournier ;* petite-f. de Marcel Fournier et de Marguerite Gendron, celle-ci f. de Pierre G. et de Marie-Archange Roireau.

Léo, b. août 1887 ; m. à Rose-Alma Benoît. — *J.-Gustave,* b. 23 déc. 1888 ; non m. — *Rachel,* b. 16 mai 1890 ; m. à Omer Houle. — *Albertine,* b. 10 fév. 1892 ; non m. — *Corinne,* b. 13 juin 1894 ; m. à Emile Benoît. — *Rébecca,* b. 1 sept. 1895 ; m. à Joseph Lavoie. — *Yvonne,* b. 13 nov. 1896 ; déc. 4 avril 1919 ; non m. — *Maurice,* b. 11 oct. 1898 ; m. à Donalda Archambeault. — *Juliette,* b. 1 janv. 1901 ; m. à Roméo Bienvenu. — *René,* b. 4 nov. 1901 ; m. à Elise Ménard.

Dupont, Alida, déc. à S.-Dominique de Bagot, 4 avril 1924.

J.G.M.A. Saint-Hyacinthe, cathédrale, 30 janvier 1894

Archambeault, Louis-Albert, f. de Michel — et de Victorine Beaudry ;

Guilbert, Clarinda, f. de *Louis* — et de *Marie-Arzélie Ledoux ;* petite-f. de Louis L. et de Louise Gendron, celle-ci f. de Thomas G. et de Marie-Louise L'Hérault.

Cécile, b. à S.-Dominique de Bagot, le 13 fév. 1901.

J.G.M.A. Newport, Vt, Sainte-Marie-Etoile-de-la-Mer, 26 août 1919

Archambeault, Maurice-Donat, b. à S.-Valérien de Milton, 11 oct. 1898, f. de *Joseph* — et d'*Alida Dupont ;* petit-f. de Flavien Dupont et de Nathalie Fournier ; arr.-petit-f. de Marcel Fournier et de Marguerite Gendron, celle-ci f. de Pierre G. et de Marie-Archange Roireau ;

Archambeault, Donalda, b. à S.-Thomas d'Aquin le 7 avril 1898, f. de Joseph-Philéas — et de Virginie Tanguay.

Marie-Anna, b. 6 juin 1920 ; déc. 11 mars 1922. — *Marie-Dorothée-Florence,* b. 21 nov. 1926.

J.G.M.A. Saint-Samuel, Beauce, 13 janvier 1914

ARGUIN, Achille (de S.-Ludger), f. de Joseph — et de Marie Boutin ;

Gendron, Antoinette, f. de *Joseph* — et de *Marie Paré.*

J.G.M.A. **Sainte-Rosalie, 15 octobre 1913**

ARPIN, Edmond, f. de Joseph — et de Hermine Daigneault ;
Langelier, M.-Marthe-Aurélie, veuve de Silvany Petit ; petite-f. de *Pierre Langelier* et de *Louise Gendron,* celle-ci f. de Simon G. et de Marie-Louise Dion.

Anatole, b. 20 mai 1920.

J.G.M.A. **Sainte-Rosalie[2], 1er septembre 1913**

Arpin, Léonard, b. 3 oct. 1888, f. de Joseph — et de Marie Daigneault ;
Codère, Eugénie, b. 13 mars 1890 (déc. 19 déc. 1917), f. de *Janvier* — et d'*Angèle Laplante ;* arrière-petite-f. de Jean-Baptiste Cadoret et d'Angèle Gendron, celle-ci f. de Simon G. et de Marie-Louise Dion.

Joseph, b[2] 10 juin 1914. — *Jean-Guy,* b[2] 15 juin 1915. — *Germaine,* b[2] 15 nov. 1916.

J.G.M.A. **Saint-François-du-Sud, 18 juillet 1893**

ARSENAULT, Joseph, f. d'Hilaire — et de Rose Roy ;
Boulet, M.-Eva, f. de *Vilmer* — et de *Delvina Blais.*

Yvonne, née 1894 ; Sœur-Blanche missionnaire dans le sud-est de l'Afrique. — *Alyre,* non m. (en 1926), — *Philippe,* m. à Dlle Trahan. — *Joseph,* entré chez les Dominicains en 1919 ; ordonné en avril 1924 : R. P. Albert-Marie. — *Ernest,* ordonné en juin 1926 ; vicaire à S.-Isidore. — *M.-Jeanne.* — *Antonio,* ecclésiastique, professeur au collège Sainte-Anne. — *Paul-Emile,* a pris la soutane, le 6 sept. 1926. — *Louis-Charles,* né 1906. — *Lucienne.* — *Lucien.* — *Luc...* Deux autres d. j.

J.G.M.A. **Saint-Gervais, 16 août 1921**

Arsenault. Phillippe, f. de *Joseph* — et de *Eva Boulet ;*
Trahan, Anna, f. de René — et de Vitaline Talbot.

J.G.M.A. **Beauce, Sainte-Marie, 7 janvier 1840**

ASSELIN, Georges, f. de *Pierre* — et de *Marguerite Roy ;*
Vachon, Epistème, f. de Louis — et d'Hélène Grégoire.

J.G.M.A. **Beauce, Sainte-Marie, 10 janvier 1832**

Asselin, Jean, f. de *Pierre* — et de *Marguerite Roy ;*
Vachon, Hélène, f. de Louis — et d'Hélène Grégoire.

J.G.M.A. **Sainte-Famille, 23 avril 1906**

ASSELIN, JOSEPH (S.-Jean, Q.), veuf de Marie-Louise Ouellet ;
FAUCHER, M.-EVA-LAETITIA, f. de *Jacques* — et de *Philomène Léneau.*

J.G.M.A. **Sainte-Famille[3], 14 février 1871**

ASSELIN, JOSEPH, f. de Jacques — et d'Emilie Vézina ; s. 1908 ;
C.-MARQUIS, HERMINE, f. de *Narcisse* — et d'*Ombéline Gagnon.*
J.-Philibert, b[2] 18 oct. 1878 ; m. à Aurélie Rousseau.

J.G.M.A. **Saint-Pierre-du-Sud, 7 janvier 1902**

ASSELIN, PHILIBERT, f. de *Joseph* — et d'*Hermine C.-Marquis ;*
ROUSSEAU, AURÉLIE, f. de Joseph — et de Wilhelmine Thibaut.
2e mar., Québec, à Léonie Simard.

J.G.M.A. **Saint-François-du-Sud, 17 avril 1787**

ASSELIN, PIERRE, f. de Noël — et d'Angélique Gautron (LaRochelle) ;
BOULET, M.-FRANÇOISE, f. de *Robert* — et de *M.-Agnès Gendron.*
Dames Jos. Boulet, Aug. Ratté, Frs. Vérieul, Abraham Beaudoin.

J.G.M.A. **2e mar.: Saint-Gervais, 1828**

BRUNEAU, JOSETTE, veuve d'André Lavoie.

J.G.M.A. **Saint-Gervais, 23 octobre 1809**

ASSELIN, PIERRE, f. de *Pierre* — et de *Françoise Boulet ;*
ROY, MARGUERITE, f. de Jean — et de M.-Anne Joncas.
Georges, Pierre.

J.G.M.A. **Sherbrooke, Sainte-Jeanne-d'Arc, 22 mai 1928**

AUBE, ELZÉAR, f. d'Alcidas — et d'Olivine Roux ;
DUBOIS, OLIVINE, b. à Danville, P. Q., le 23 mars 1909, f. de *Henri* — et d'*Anna Lafond ;* petite-f. de Désiré Dubois et d'Exilda Côté, f. de Nicolas Côté et de Rosalie Gendron, celle-ci f. de Pierre G. et de Marie-Archange Roireau.

J.G.M.A. **Saint-François de Montmagny, 9 août 1831**

AUBÉ, GABRIEL, f. de Joseph — et de Louise Blouin ; s. à S.-Gervais[2], 30 janv. 1839, 38 ans ;
BOISSONNAULT, MARCELLINE, f. de *Louis* — et de *Reine Mercier ;* 2e mar. de celle-ci à ANTOINE FORTIER, 11 janv. 1842.

Marcelline, b[2] 30 août 1832. — *Gabriel,* b[2] 19 sept. 1833. — *Marie-Flore-Elisa,* b[2] 20 oct. 1834. — *Louis-Narcisse,* b[2] 4 mai 1836. — *François-Xavier,* b[2] 3 octobre 1837. — *Olivier,* b[2] 11 août 1839 ; s[2] 4 sept. 1841. — *Joseph.*

J.G.M.A. Sainte-Agathe, 11 octobre 1871

AUBÉ, JOSEPH, domicilié en Californie, f. de *Gabriel* — et de *Marcelline Boissonnault ;*

BOISSONNAULT, HERMINE, f. de *Vital* — et de *Constance Morin.*

J.G.M.A. Saint-Hyacinthe, Notre-Dame,

AUBIN, CYRILLE, b. 1870 (déc. 1904), f. de François — et d'Aurélie Gravel ;

LANGELIER, MARIE-LOUISE, b. 1877 (déc. 1910), f. de *Joseph* — et d'*Aurélie Dansereau ;* petite-f. de Pierre Langelier et de Louise Gendron, celle-ci f. de Simon G. et de Marie-Louise Dion.

Charles-Emile, b. à Sherbrooke, 15 mars 1902. — Une petite fille, b. à S.-Hyacinthe, déc. en bas âge.

J.G.M.A. Sainte-Famille, I.-O., 30 juin 1885

AUDET dit LAPOINTE, ATHANASE, f. de Jean — et d'Emilie Ferland ;

MARQUIS, M.-LÉONIE, f. de *Narcisse* — et d'*Ombéline Gagnon.*

J.G.M.A. Saint-Jean, 13 octobre 1835

AUDET-LAPOINTE, JEAN-B., veuf de Madeleine Gosselin ;

BOISSONNAULT, CONSTANCE, f. de *Jean-François* — et de *Julie Pouliot.*

J.G.M.A. Saint-Denis-sur-Richelieu,[1], 2 octobre 1894

AUDETTE, JOSAPHAT, b. à La Présentation[2], comté de S.-Hyacinthe, f. de Remi — et de Régina Beauregard ;

BOUSQUET, ROSILDA, b[1] 16 mai 1875, f. de *William* — et de *Léocadie Gobeille ;* petite-f. d'Etienne Gobeille et de Léocadie Fournier, f. de Marcel Fournier et de Marguerite Gendron, celle-ci f. de Pierre G. et de Marie-Archange Roireau.

Blanche, b[2] 9 sept. 1895 ; m. 12 juil. 1920 à Edgar Dumoulin. — *Raoul,* b[2] 12 mai 1897 ; m. 25 août 1925, à Marie-Anne Cloutier. *Aline,* b[2] 20 déc. 1899 ; m. 24 mai 1920 à Joseph Gobeil. — *Lionel,* b[2] 29 août 1902. — *Germaine,* b. 13 nov. 1903 à S.-Charles[3] sur Richelieu ; m. 18 juil. 1927 à Louis Lemaire. — *Gabrielle,* b[3] 12 août 1905. — *Roméo,* b[3] 14 déc. 1906 ; déc.[3] 11 oct. 1918. — *Irène,* b[3] 21 mars 1908. — *Adrien,* b[3] 31 déc. 1909 ; déc.[3] 28 fév. 1912. — *Simonne,* b[3] 1 janv. 1911. — *Gertrude,* b[3] 13 juin 1914. — *Rollande,* b[3] 20 juin 1915. — *Edouard,* b[3] 13 juin 1917.

J.G.M.A. Saint-Michel, 20 juin 1842

AUDET, LOUIS, f. de Michel — et de Marguerite Picard ;

PILOTE, EMÉRENTIENNE, f. de *François* — et de *Reine Bilodeau.*

J.G.M.A. **Saint-Jean, I. O., 25 février 1851**

AUDET, NARCISSE, f. de Michel-Olivier — et de M.-Louise Tremblay ;
DALLAIRE, M.-ANNE, f. de *Joseph* — et de *Catherine Emond.*

J.G.M.A. **Amos, Qué., Sainte-Thérèse[1], 25 août 1925**

AUDETTE, RAOUL, b. à La Présentation, Qué., 12 mai 1897, f. de *Josaphat* — et de *Rosilda Bousquet ;* petite-f. de William Bousquet et de Léocadie Gobeille ; petite-f. de Marcel Fournier et de Marguerite Gendron, celle-ci f. de Pierre G. et de Marie-Archange Roireau ;

CLOUTIER, MARIE-ANNE, f. de...
Jean-Guy, b[1] 29 juin 1926. — *Yves,* b[1] 2 oct. 1927.

B

J.G.M.A. **Québec, Notre-Dame, 4 mai 1892**

BAILLAIRGE, WILLIAM-DUVAL, f. de Charles — et d'Euphémie Duval ;

TASCHEREAU, M.-HÉLÈNE, f. de l'hon. juge *Jean-Thomas* — et de *Joséphine Caron ;* mariage bénit par S. E. le Cardinal Taschereau, " oncle de la future ".

Ascendance de l'époux: Charles Baillairgé, m. à Québec, 1849, à Euphémie Duval.—Théophile, m. 1823 à Charlotte Janvrin-Horsley.—Pierre Florent, m. 24 nov. 1789, à Marie-Louise Cureux de Saint-Germain (architecte et trésorier de la cité de Québec, 1761-1812). — Jean Baillargé. m 1750 à M.-Louise Parent. Il était fils de Jean, architecte et ancien ingénieur militaire de S.-Antoine de Villaret, près Blanzay, France, et fut lui-même architecte, peintre sculpteur; père de François et de Pierre-Florent; grand'père de Thomas,, de Flavien et de Charles, héritiers à leur tour de ses talents artistiques. — Sa fille Antoinette épousa à Québec[2], 10 juillet 1775, Jean-Pascal Létourneau, armurier, f. de Jean, m[1] 11 mai 1739 à Geneviève Gauthier; lequel Jean était f. de Jean — et de Marguerite Asselin (m. en 1811), celui-ci m. en secondes noces,, 2 juil. 1715, à Anne Gendron, f. de Jacques — et de Marie-Anne Charland.

J.G.M.A. **Rimouski, 18 juillet 1905**

BANVILLE, ALFRED, f. de Jean-Baptiste — et de Philomène Gagné ;
GAGNÉ, MARIE, f. de *David* — et d'*Adèle Ross.*

Asc.: D. Gagné — A. Ross; J. Ross — Marcell. Gendron.

J.G.M.A. **Rimouski, 24 août 1819**

BANVILLE, ANTOINE, f. de Jean-Baptiste — et de Françoise Langlois ;
GENDRON, EUPHROSYNE, f. de *Pierre-Noël* — et d'*Euphrosyne Saint-Laurent.*

Dames Louis Ross, Octave Ross, Narcisse Corneau, Achille Moreau, Jos. Ruest. — François-Régis, Pierre.

J.G.M.A. **Saint-Anaclet, 27 juillet 1886**
BANVILLE, ANTOINE, f. de *Régis* — et de *Geneviève Lavoie ;*
RUEST, OLYMPE, f. d'Octave — et d'Henriette Lavoie.

J.G.M.A. **Saint-Anaclet, 13 novembre 1883**
BANVILLE, ELZÉAR, f. de Jérémie — et d'Agathe Gagné ;
CORRIVEAU, MARIE, f. d'*Etienne* — et d'*Adélaïde Gendron.*

J.G.M.A. **Rimouski, 11 janvier 1853**
BANVILLE, FRANÇOIS-RÉGIS, f. d'*Antoine* — et d'*Euphrosyne Gendron ;*
LAVOIE, GENEVIÈVE, f. d'Hubert — et d'Apolline Couture.
Dames Augustin Lepage, F.-X. Pineau, Anaclet Poirier, Alph. Bilodeau, Laurent Michaud, Jos. Pineau. — Antoine.

J.G.M.A. **Rimouski, 19 février 1844**
BANVILLE, GERMAIN, f. de Charles — et de Scolastique Lepage ;
HEPPELL, FRANÇOISE, f. de *Jean* — et de *Françoise Gendron.*

J.G.M.A. **Sainte-Félicité, 27 octobre 1903**
BANVILLE, JOSEPH, f. de Ludger — et de Célestine Gagné ;
TURCOTTE, VICTORIA, f. de *François* — et d'*Aurore Ross.*

J.G.M.A. **Saint-Anaclet, 15 février 1897**
BANVILLE, LOUIS-ELZÉAR, f. de *Pierre* — et de *Mary Moghan ;*
ROY, ADÈLE, f. d'Alaric — et de Marguerite Langlois.

J.G.M.A. **Saint-Anaclet, 5 août 1861**
BANVILLE, PIERRE, f. d'*Antoine* — et d'*Euphrosyne Gendron ;*
MOGHAN, MARY, f. de John — et et de Mary Mayeant — (sic).
Dames Narcisse Lemieux, Alphonse et Thomas Gendron, Hubert Brisson, Prime Ouellet.

J.G.M.A. **Montmagny, 3 janvier 1835**
BARDE, PIERRE, f. de Pierre — et de Marguerite Moreau ;
GENDRON, MADELEINE, f. de *Joseph* — et de *Madeleine Miville.*

J.G.M.A. **Saint-François de Montmagny[2], 9 novembre 1824**
BARTHELL, ANTOINE, maj. d'Antoine — et de Marie-Anne Jolin ; s[2] 20 nov. 1876 (78 ans) ;
MORIN, URSULE, min. de *François* — et d'*Angélique Boissonnault.*

Asc. : P.-N. Boissonnault — Thér. Gendron ; Jacq. G. — Thér. Audet.

Québec, 1787, 23 janvier, Thomas Barthell, f. de Thomas et de Marie Claesen, du village de Bourg, principauté de Manheim, Alle-

magne — et M.-Josèphe Johnson (sans autre désign.) Présence de Geo. Hiniack, Georges Paar, J.-B. Pockel, etc.

Antoine-Honoré, b² 1825 ; m. à Delvina Morin. — *Edouard,* b² 26 oct. 1826 ; m. à Catherine LeComte. — *Séraphin-Sosyme,* s² 28 fév. 1837 (10 ans). — *Nazaire,* b² 6 août 1828, m. à Phébée Fleury. — *Godefroy,* b² 7 avril 1830 ; m. à Marie Naud-Labrie. — *Arline,* b² 10 sept. 1832. — *Joseph,* b² 2 juin 1834. — *Malvina,* b² 4 mai 1837. —*François-Xavier,* s² 19 oct. 1839 (4 semaines). — *Séraphin-Sosyme,* b² 27 sept. 1840 ; s² 13 mars 1841. — *Perpétue,* b² 16 mars 1844. — *Marie-Eulodie,* b² 6 janv. 1846. — *Victoire,* b² janv. et s² avril 1848. *Sophie, b²* 9 août, et s² 14 sept. 1849.

La mère de Mgr Tanguay, l'auteur du grand **Dictionnaire des familles canadiennes,** était née REINE BARTHELL.

J.G.M.A. Stanfold, 20 février 1879

BARTHELL, EDOUARD, f. d'*Edouard* — et de *Hortense LeCompte ;*
GIROUARD, M.-PHILONISE, f. d'Urbain — et de Rosalie Brunelle.

J.G.M.A. Saint-François de Montmagny², 13 août 1850

BARTHELL, EDOUARD, f. d'*Antoine* — et d'*Ursule Morin ;*
LECOMPTE, CATHERINE (HORTENSE), min. de Prudent — et d'Olive Gendron.

Edouard-Prudent, b² 26 nov. 1852. — *Catherine,* b² 13 août 1854. — *Eugène,* b² juin 1856 ; s² 23 mars 1860. — *Wilhelmine,* b² 17 janv. 1858. — *Louis-Léon,* b² 24 juillet 1859. — *François-Alphonse,* b² 28 janv. 1861 ; s² 13 août 1861. — *M.-Philomène,* b² 28 janv. 1861. — *J.-Wolfred,* b² 23 juin 1863.

J.G.M.A. Saint-Charles, 20 juillet 1858

BARTHELL, GODEFROY, f. d'*Antoine* — et d'*Ursule Morin ;*
NAUD-LABRIE, f. de Joseph — et de Charlotte Fournier.

J.G.M.A. Sainte-Hénédine², 27 février 1854

BARTHELL, HONORÉ, f. d'*Antoine* — et d'*Ursule Morin ;*
MORIN, DELVINA, f. de Magloire — et de Marie Aubé.

M.-Delvina, b² 13 sept. 1856. — *Godefroy-Adhémar,* b² 28 fév. 1860.

J.G.M.A. Saint-Pierre de Montmagny, 10 avril 1888

BARTHELL, JOSEPH, f. d'*Edouard* — et de *Hortense* (*Catherine*) *Le-Compte ;*
BLAIS, JOSÉPHINE, f. de Luc — et de Sophronie Adam.

Dame Pierre Roy.

J.G.M.A. Saint-François de Montmagny[2], 10 janvier 1860
BARTHELL, JOSEPH, f. d'*Antoine* — et d'*Ursule Morin ;*
FOURNIER, ADÈLE, maj. d'Alexis — et de Reine Laflamme.
M.-Anne, b[2] 8 avril 1863. — *M.-Anne-Laudia,* b[2] 13 déc. 1869.

J.G.M.A. Saint-Pierre de Montmagny, 24 juin 1890
BARTHELL, NAPOLÉON, f. d'*Edouard* — et de *Hortense LeCompte ;*
DESTROISMAISONS-PICARD, MATHILDE, f. de Pierre — et de Catherine Gagné.

J.G.M.A. Montmagny, 7 avril 1891
BARTHELL, NAZAIRE, f. de *Nazaire* — et de *Phébée Fleury ;*
BERNATCHEZ, MARIE-VICTORIA, f. de Jos. — et de Henriette Lefebvre.

J.G.M.A. Lévis, Saint-Joseph, 27 février 1854
BARTHELL, NAZAIRE, f. d'*Antoine* — et d'*Ursule Morin ;*
FLEURY, PHÉBÉE, f. de Félix — et d'Archange Godron (Gautron).

J.G.M.A. Ottawa, Saint-Joseph, 4 février 1913
BATES, MONTAGUË, f. de Henry-Allan — et de Florence Wilson ;
FITZPATRICK, MARGUERITE, f. de Sir *Charles* — et *Corinne Caron.*
Barbara. — *Patricia.*

J.G.M.A. Québec, Lac Saint-Jean, 2 septembre 1912
BAZIN, CHARLES-EDOUARD, f. de J.-Eug.-Philippe — et de Virginie Desrochers ;
GAGNON, CHARLOTTE-HORTENSE, f. de *Philéas* — et de *M.-Annie Smith.*

J.G.M.A. Saint-Hugues[1], janvier 1898
BAZINET, POLYDORE, f. de Delphis — et de Célina Guilmette ;
GENDRON, ALBERTINE, b[1] 1870, f. de *Louis* — et de *Marie-Anne-Elisabeth Fontaine* (n'ont pas de famille).

J.G.M.A. Hull, Notre-Dame, 18 octobre 1919 (nf)
BEAUCHEMIN, JEAN,
GENDRON, BERTHE, née 28 juil. 1888, f. de *Ferdinand* — et de *Corinne Lapierre* (*Marsan-*) ;
Hélène et *Mimi,* jumelles, nées 4 nov. 1920. — *Gendron-Beauchemin,* né 4 mai 1922. — *Corinne,* née 14 fév. 1925.

J.G.M.A. Beauce, Sainte-Marie, 22 février 1848
BEAUCHER-MORENCY, GEORGES, f. de Jacques, capitaine de milice — et de Marguerite Roy ;
THÉBERGE, M.-THAÏS, f. de *Marcel* — et de *Marcelline Blais.*

J.G.M.A. Montréal, Saint-Zotique[1], 18 mars 1918 ..

BEAUDETTE, ALFRED, b. à Wotton, le 20 mars 1898, f. d'*Eugène* — et d'*Adélia Gendron ;* petit-f. d'Hyacinthe Gendron et d'Adèle Courtemanche ;

ARCHAMBAULT, MARIE-ANNE, f. d'Anthime — et de Rose de Lima Brais.

Jeannette et *Yvette,* jumelles, b[1] 26 fév. 1919. — *Simonne,* b. à Ste-Clotilde, Montréal, 16 juil. 1920. — *Fernande,* b. à S.-Irénée, Montréal, 20 août 1921. — *Aline,* b. à Laprairie, 9 oct. 1922. — *Gérard,* b[1] 5 fév. 1924. — *Cécile,* b. à S.-Irénée, Montréal, 18 janv. 1928.

J.G.M.A. Biddeford, Maine, 27 décembre 1927

BEAUDETTE, ARTHUR, b. à Wotton, Qué., le 2 nov. 1896, f. d'*Eugène* et d'*Adélia Gendron ;* petit-f. d'Hyacinthe G. et d'Adèle Courtemanche ;

LIZOTTE, ALPHONSINE, f. de...

J.G.M.A. Biddeford,[1] Maine, 4 mai 1880

BEAUDETTE, EUGÈNE, f. de... ;

GENDRON, ADÉLIA, b. à Wotton, Qué., le 9 avril 1862, f. d'*Hyacinthe* — et d'*Adèle Courtemanche* (ceux-ci m. à S.-Barnabé le 25 nov. 1857) ; petite-f. d'Hyacinthe G. et de Marie Côté.

Evélina, b[1] 27 janv. 1881 ; m. à Albert Lemay. — *Joseph,* b. à Wotton[2], 10 sept. 1883 ; m. à Marie-Louise Beaupré. — *Eulalie,* b[1] 27 mai 1886 ; m. à Hormisdas Côté. — *Emile,* b[2] 12 mars 1890 ; décédé à la guerre en 1914. — *Rose-Anne* (jumelle), b[2] 12 mars 1890 ; déc.[1] en 1912. — *Marie-Anne,* b[2] 6 mai 1892 ; déc.[1] en 1911. — *Georgias,* b[2] 19 sept. 1894. — *Arthur,* b[2] 2 nov. 1896 ; m. à Alphonsine Lizotte. — *Séraphin,* b[1] 26 mai 1898. — *Henri,* b[1] 30 mai 1900.

J.G.M.A. Biddeford, Maine, Saint-André , 31 décembre 1906

BEAUDETTE, JOSEPH, b. à Wotton, le 16 sept. 1885, f. d'*Eugène* — et d'*Adélia Gendron ;* petit-f. d'Hyacinthe et d'Adèle Courtemanche ;

BEAUPRÉ, MARIE-LOUISE, f. de Pierre — et de Virginie Filteau.

Arthur, b[1] 7 fév. 1908. — *Roland,* b[1] 30 sept. 1910 ; déc.[1] 6 juil. 1911. — *Armand,* b[1] 30 juil. 1912. — *René,* b. 19 juil. 1914, à Ste-Clotilde[2], Montréal. — *Roger,* b[2] 8 nov. 1916. — *Joseph,* b. 30 oct. 1919, à S.-Zotique. — *Lucille,* b. 1 mai 1921, à Laprairie[3], déc. 5 mars 1928. — *Alice,* b[3] 16 mai 1924.

J.G.M.A. **Saint-Gervais, 2 octobre 1820**

BEAUDOIN, ABRAHAM, f. de Jacques — et de M.-Anne Gautron-La-Rochelle ;

ASSELIN, HÉLÈNE, f. de *Pierre* — et de *Françoise Boulet.*

J.G.M.A. **Sainte-Rosalie[2], 20 mai 1912**

BEAUDOIN, ALBANI, f. d'Adolphe — et de Léopoldine Vertefeuille ;

GENDRON, EVA, b[2] 28 août 1891, f. de *Joseph* — et de *Zoé St-Onge* (celui-ci marié[2] le 23 sept. 1872, Joseph Gendron étant f. de Pierre-Samuel — et de Marie-Louise Fournier).

Gilbert, b[2] 28 août 1914. — *Anne-Marie,* b[2] 10 nov. 1915. — *Pauline,* b[2] 18 janv. 1917. — *Thérèse,* b. à S.-André de Sutton[3], 25 juil. 1918. — *Conrad,* b[3] 27 mars 1920. — *Paul,* b[3] 18 oct. 1921. — *Hélène,* b[3] 29 sept. 1922. — *Hector,* b[3] 27 avril 1924. — *Robertine,* b[3] 16 août 1925. — *Annette,* b[3] 3 janv. 1927. — *Claire,* b[3] 26 fév. 1928.

Albani Beaudoin décédé[3], 8 mars 1928, âgé de 36 ans 10 mois.

J.G.M.A. **Sainte-Rosalie[2], 17 juin 1884**

BEAUDOIN, EPHREM, f. de...

BROUSSEAU, MARIE-LOUISE, b[1] 27 fév. 1862, f. de *Jean-Baptiste* — et de *Philomène Langelier.*

Anna, m. à Joseph Larocque. — *Donat.* — *Avila.*

J.G.M.A. **Saint-Vallier, 28 janvier 1850**

BEAUDOIN, HUBERT, f. de *Joseph* — et de *Marguerite Rousseau ;*

GAUTHIER dit BERNARD (et GONTHIER), LUCE, f. de Guillaume — et de Geneviève Guay.

J.G.M.A. **Saint-François-du-Sud, 5 novembre 1822**

BEAUDOIN, JEAN-BAPTISTE, f. d'Antoine — et d'Angélique Gagnon ;

QUÉMENEUR-LAFLAMME, ROSALIE, f. de *Pierre* — et de *Rose Destrois-maisons-Picard.*

J.G.M.A. **Saint-Vallier, 22 juillet 1823**

BEAUDOIN, JOSEPH, f. de *Louis* — et de *M.-Louise Jolivet ;*

GAGNON, GENEVIÈVE, f. de Joseph — et de Marie Gueret.

J.G.M.A. **Saint-Vallier, 23 novembre 1812**

BEAUDOIN, JOSEPH, f. de *Louis* — et de *M.Louise Mitron-Jolivet ;*

ROUSSEAU, MARGUERITE, f. de Jean-Baptiste — et de Geneviève Fournier.

Michel, m. à Euphrosyne Lemieux.

J.G.M.A. Saint-François-du-Sud, 23 août 1785

BEAUDOIN, LOUIS, f. de Jacques — et d'Angélique Destroismaisons ;
JOLIVET, M.-LOUISE, f. de *Charles* — et de *Louise Gendron.*
Dames Eustache Doiron et Joseph Roy. — Joseph.

J.G.M.A. Saint-Vallier, 24 novembre 1840

BEAUDOIN, MICHEL, f. de *Louis* — et de *Marguerite Rousseau ;*
LEMIEUX, EUPHROSYNE, f. de Louis — et de M.-Charlotte Audet.

J.G.M.A. Sainte-Rosalie, 17 juin 1884

BEAUDOIN, PIERRE-EPHREM, f. de Pierre — et de Monique Bricault dit Lamarche, de S.-Simon de Bagot ;
BROUSSEAU, MARIE-LOUISE, f. de *Jean-Baptiste* — marchand à La Patrie, Qué., et de *Philomène Langelier,* fille de Pierre — et de Louise Gendron, celle-ci f. de Simon G. et de Marie-Louise Dion.

Anna, m. à Joseph Larocque. — *Donat.* — *Avila.*

J.G.M.A. Sainte-Rosalie[2], 14 août 1917

BEAUDOIN, RODOLPHE, f. d'Adolphe — et de Léopoldine Vertefeuille, de Ste-Rosalie ;
TANGUAY, EDDA, b[2] 17 mai 1896, f. de *Victor* — et de *Valérie Desmarais,* arrière-petite-f. de Marcel Fournier et de Marguerite Gendron, celle-ci f. de Pierre G. et de Marie-Archange Roireau.

Georges, b. à Pawtucket[1], R. I., 12 oct. 1918. — *Berthe,* b[1] 1 oct. 1919. — *Joseph,* b[1] 15 fév. 1922 ; déc. 30 déc. 1925. — *Lilianne,* b[1] 18 mars 1923 ; déc. à 7 mois. — *Cécile* (jumelle), b[1] 18 mars 1923. — *Rita,* b. à Central Falls[2], R. I., 1 oct. 1926. — *Albert,* b[2] 4 avril 1925. — *Raynald,* b[2] 20 juin 1928.

J.G.M.A. St-Liboire[1], 1904

BEAUDRY, EUGÈNE, f. de...
BEAUREGARD, AMANDA, f. de *Joseph* — et de *Rosalie Lussier ;* petite-f. de François-Xavier et de Zoé Gendron, celle-ci f. de Pierre G. et de Marie-Archange Roireau.

Marie-Anne, b[1] 20 janv. 1905. — *Léon,* b. à St-Valérien[2], 12 mars 1906. — *Marie-Rose,* b[2] 16 mai 1907 ; m. à Gabriel Guy. — *Armand,* b[2] 1 janv. 1909. — *Anita,* b. à Sorel, 5 nov. 1910. — *Alphonse,* b[2] 16 avril 1912. — *Jeannette,* b[2] 5 juillet 1913. — *Thérèse,* b[2] 16 oct. 1915. — *Jean-Marie,* b. à Belœil[3], 8 mars 1917. — *Berthe-Alice* et

Bernadette (jumelles), b[3] 24 janv. 1919. — *Simone,* b[3] 24 fév. 1920. — *Joseph,* b[3] 20 juil. 1922 ; déc. le même jour.

J.G.M.A. Beauce, Sainte-Marie, 14 août 1906

BEAULAC, Joseph (de Manchester, E.-U.), f. d'Antoine — et de M.-Louise Guérin ;

Gendron, Léonida, f. de *Nazaire* — et de *Philomène Normand.*

J.G.M.A. Saint-Ulric, 19 juillet 1892

BEAULIEU, Joseph, f. de Pierre — et de Marie Gaudreau ;

Quentin, Philomène, f. de *J.-Baptiste* — et de *Philomène Gendron.*

J.G.M.A. Taftville, Conn., Sacré-Coeur[1], 18 avril 1904

BEAUREGARD, Adoric, b. à New-Bedford, Mass., f. de *Joseph* — et de *Rosalie Lussier ;* petit-f. de François-Xavier B. et de Zoé Gendron, celle-ci f. de Pierre G. et de Marie-Archange Roireau ;

Poirier, Rose-Alma (déc. 14 sept. 1916), f. de Joseph — et de Delphine Breault.

Viola, b[1] 18 juin 1908. — *Adoric,* b[1] 22 août 1909 ; déc. nov. 1911. — *Della,* b[1] 28 janv. 1914. — *Rose-Alma,* b[1] 14 sept. 1916.

2e mar.: New-Bedford, église Saint-Hyacinthe, 1 mai 1918

Grenier, Clara, f. de... (Pas d'enfants).

J.G.M.A. Taftville[1], Conn., 26 mai 1924

Beauregard, Armand, b[1] 15 juin 1900, f. de *Wilfrid* — et de *Rose-Anna Leblanc ;* arr.-petit-f. de François-Xavier B. et de Zoé Gendron, celle-ci f. de Pierre G. et de Marie-Archange Roireau;

Lay, Mildred, f. de Hiram — et d'Armanda Saint-Onge.

Francis, b[1] 30 oct. 1925.

J.G.M.A. Saint-André d'Acton[1], Acton Vale, 13 juin 1905

Beauregard, Domina, b[1] 8 juin 1883, f. de *François-Xavier* — et de *M.-Louise Demers ;* petit-f. de François-Xavier B. et de Zoé Gendron, celle-ci f. de Pierre G. et de Marie-Archange Roireau;

Deslandes, Rosalie, f. de Cyrille — et de Rosalie Caouette.

May-Laura, b[1] 12 août 1907. — *Liliane,* b[1] 5 déc. 1908 ; déc. après 3 jours. — *Fernande,* b[1] 11 avril 1910. — *Romain,* b[1] 10 fév. 1912. — *Joseph,* b[1] 24 janv. 1913 ; déc. même jour. — *Marie-Claire,* b[1] 2 oct. 1914. — *Rita,* b[1] 14 fév. 1916. — *Marcel,* b[1] 14 juil. 1918. — *Jean,* b[1] 20 fév. 1920. — *Madeleine,* b[1] 30 août 1922. — *Jeannine,* b[1] 26 août 1924. — *Roger,* b[1] 30 juil. 1926.

J.G.M.A. Winchendon, Mass., 6 août 1928

BEAUREGARD, EUCLIDE, b. à Gardner, Mass., le 2 oct. 1897, f. de *Joseph-Xavier* — et de *Hélène Côté ;* arr.-petit-f. de François-Xavier B. et de Zoé Gendron, celle-ci f. de Pierre G. et de Marie-Archange Roireau ;

BARIL, MARIE-ANNE, f. de Joseph — et de Clarisse Leboeuf.

J.G.M.A. Saint-Liboire, 31 janvier 1887

BEAUREGARD, EUCLIDE, veuf de Célina Bonneau ;

L'HEUREUX, ROSE-DE-LIMA, f. de *J.-Baptiste* — et de *Rosalie Goddu.*

J.G.M.A. Gardner[1], Mass., Saint-Rosaire, 8 février 1926

BEAUREGARD, FORTUNAT, b[1] 21 avril 1889, f. de *Joseph* — et de *Julie Dion ;* petit-f. de François-Xavier B. et de Zoé Gendron, celle-ci f. de Pierre G. et de Marie-Archange Roireau ;

BABIN, RÉGINA, f. de Calixte — et d'Henriette Dorion.

Rolland-Joseph, b[1] 27 avril 1927. — *Thérésa-Rita,* b[1] 28 nov. 1928.

J.G.M.A. Saint-Dominique de Bagot, 22 septembre 1868

BEAUREGARD, FRANÇOIS-XAVIER, f. de François-Xavier — et de *Zoé Gendron,* celle-ci f. de Pierre G. et de Marie-Archange Roireau ;

DEMERS, LOUISE, f. de Narcisse — et d'Elodie Messier.

Donalda, m. à Benjamin Cournoyer. — *Marie-Louise,* m. à Zoël Côté. — *Joseph-Xavier,* m. à Hélène Côté. — *Domina,* m. à Rosalie Deslandes. — *Maria,* m. à Arsène Lamoureux. — *Lina,* m. à Louis Hébert. — *Xavier,* m. à Marie-Anna Picard. — *Joseph-Ovila-Omer,* b. à Acton Vale[1], 28 août 1890 ; ordonné le 25 juil. 1916. — *Olympe,* b[1] 14 fév. 1892, célibataire. — *Antoinette,* b[1] 4 fév. 1897, célibataire. — *Palména,* m. à Alfred Saint-Germain ; déc. à 28 ans. — Sept autres enfants déc. en bas âge.

Le mari déc. à Drummondville, 3 fév. 1928 ; l'épouse à Acton Vale, le 30 juin 1921.

J.G.M.A. Sainte-Rosalie[1], 30 juillet 1844

BEAUREGARD (JARRED DE), FRANÇOIS-XAVIER, f. maj. de Louis — et de défunte Marguerite Rémi dit Bellefleur ;

GENDRON, ZOÉ, f. de *Pierre G.* — et de *Marie-Archange Roireau.*

Marie-Zoé, b[1] 11 déc. 1845 ; m. à Napoléon Leblanc. — *François-Xavier,* b[1]... ; m. à Louise Demers. — *Joseph,* b[1]... ; m. 1° à Rosalie Lussier ; 2° à Julie Dion. — *Norbert,* b[1] 21 juin 1851 ; déc. en bas âge. — *Azilda,* b. 15 mai 1852 ; inh. 8 mars 1872 ; non mariée. —

Michel, b[1] 28 août 1854 ; m. à Honorine Laplante. — *Cyriac,* b[1] août 1856 ; déc. 8 avril 1867. — *Thaïs,* b[1] 27 août 1858 ; m. à François Girard. — *Pierre-Saül,* b[1] 24 janv. 1860 ; m. à Adèle Tétreau. — *Joseph-Camille,* b[1] 18 juil. 1862 ; déc. 27 mai 1863. — *Jean-Népomucène,* b[1] 23 mai 1864 ; m. à Régina Lemieux.

Zoé Gendron inhumée dans l'église[1], 20 avril 1893, à 73 ans. — F.-X. Beauregard déc. chez son fils Pierre-Saül, à S.-Liboire, et inhumé dans l'église[1] le 30 oct. 1901, à 81 ans.

J.G.M.A. Saint-Louis-de-France[2], Montréal, 26 juin 1919

BEAUREGARD, GEORGES, notaire, 276, rue S.-Jacques, Montréal ; b. à S.-Liboire de Bagot, 25 sept. 1889 ; f. de *Pierre-Saül* — notaire, et de *M.-Adèle Tétreau ;* petit-f. de François-Xavier Beauregard et de Zoë Gendron, celle-ci f. de Pierre G. et de Marie Roireau ;

COUSINEAU, CÉCILE, f. de Louis — et d'Emma Cadotte.

Louise, b[2] 18 oct. 1920. — *Jules,* b[2] 11 août 1922. — *Michelle,* b[2] 23 nov. 1924. — *Claude,* b. 14 janv. 1928, à l'hôpital de la Maternité, Montréal.

J.G.M.A. Sainte-Rosalie, 26 janvier 1885

BEAUREGARD, JEAN-NÉPOMUCÈNE, f. de *François-Xavier* — et de *Zoé Gendron* (celle-ci f. de *Pierre* — et de *M.-Archange Roireau*) ;

LEMIEUX, RÉGINA, f. d'Onésime — et d'Olympe Dion.

Anna, b. à Ste-Rosalie[1] 24 oct. 1885 ; m. 19 juin 1909, à Samuel Tanguay. — *Onésime,* b. à Gardner[2], Mass., 29 oct. 1886 ; déc.[2] 21 avril 1887. — *Olympe,* b[2] 9 déc. 1887 ; m. 26 oct. 1909, à Léopold Lincourt. — *Omer,* b. à S.-Liboire[3], 2 juin 1889 ; m. à Ida Blanchette. — *Jean-Baptiste,* b[3] 20 juil. 1890 ; déc.[1] 12 août 1890. — *Candide,* b[3] 16 déc. 1891 ; m. à Honoré Laliberté. — *Marie,* b[3] 25 sept. 1893 ; déc.[2] 23 janv. 1894. — *Jean-Marie,* b[3] 12 mars 1895 ; déc. à Acton[5], 22 déc. 1902. — *Marie-Jeanne,* b. à Upton[4] 1 sept. 1896 ; m. à Wilfrid Cardin. — *Joséphine,* b[4] mars 1898 ; déc.[4] 14 oct. 1898. — *Alfred,* b[5] 23 janv. 1900 ; déc.[5] 12 août 1900. — *Alphonse,* b[5] 9 août 1901 ; déc. le même jour. — *Joseph,* b[3] ... déc. 1902 ; déc.[3] décembre 1903. — *Marguerite,* b[3] 5 mars 1905.

RÉGINA LEMIEUX déc. 16 oct. 1907. — 2e mariage à Taftville, Conn., 15 fév. 1909, à JULIE BOUCHER.

J.G.M.A. Sainte-Rosalie, 4 octobre 1869

BEAUREGARD, JOSEPH, f. de *François-Xavier* — et de *Zoé Gendron ;*

LUSSIER, ROSALIE, f. de Basile — et de Marie Galipeau.

Une fille, b. à Ste-Rosalie[1] et déc.[1] jeune. — *Wilfrid,* b[1]... ; m. à Rosanna Leblanc. — *Palména,* b. 11 déc. 1875 ; m. 1° à Eddy Bibeau ; 2° à Georges-N. Guérin. — *Oscar,* b. 1874 ; déc. non m. en 1914. — *Alida,* m. à Toussaint Girard. — *Amanda* (jumelle), m. à Eugène Beaudry. — *Donalda,* m. à Louis Giguère. — *Adoric,* m. 1° à Rose-Alma Poirier ; 2° à Clara Grenier. — *Ovila,* m. à Oliva Morin. — *Rose-Alba,* m. à Victor Lapierre.

2e mar.: à Gardner, Mass., 1888

Dion, Julie, f. de...

Fortunat, b. 15 avril 1890. — *Donat,* b. 21 avril 1892. — *Véronique,* célibataire.

2nde épouse déc. 14 juin 1927.

J.G.M.A. Gardner[1], Mass., Saint-Rosaire, 25 février 1895

Beauregard, Joseph-Xavier, b. à Ste-Rosalie le 15 juil. 1869, f. de *François-Xavier* — et de *Marie-Louise Demers ;* petit-f. de François-Xavier B. et de Zoé Gendron, celle-ci f. de Pierre G. et de Marie-Archange Roireau ;

Côté, Hélène, f. d'Elzéar — et de Marie Fréchette.

Omer, b[1] 7 juil. 1896 ; déc. 23 juil. 1896. — *Euclide,* b[1] 2 oct. 1897 ; m. 6 août 1928, à Marie-Anne Baril. — *Marie-Blanche,* b[1] 11 nov. 1899. — *Alice,* b[1] 24 oct. 1900 ; déc. 16 mars 1901. — *Agnès,* b[1] 8 sept. 1902. — *Achille,* b[1] 30 nov. 1903. — *Béatrice,* b[1] 31 janv. 1906. — *Jeannette,* b. 3 avril 1907 à Fraserville, Qué. — *Liliane,* b[1] 15 juil. 1908. — *Hervé,* b[1] 6 nov. 1910. — *Marie-Jeanne,* b. 7 nov. 1912 ; déc. 25 déc. 1914.

J.G.M.A. Taftville, Conn., 26 novembre 1925

Beauregard, Léo, b[1] 29 déc. 1901, f. de *Wilfrid* — et de *Rose-Anna Leblanc ;* arr.-petit-f. de François-Xavier B. et de Zoé Gendron, celle-ci f. de Pierre G. et de Marie-Archange Roireau ;

Lajeunesse, Célia, f. d'Alphonse — et de Délia Méthot.

Ernest, b[1] 27 juil. 1926.

J.G.M.A. Montréal, Basilique, 3 janvier 1923

Beauregard, Lucien, b. à S.-Liboire, 14 sept. 1892 ; f. de *Pierre-Saül* — notaire, et de *M.-Adèle Tétreau ;* petit-f. de François-Xavier — et de Zoé Gendron, celle-ci f. de Pierre G. et de M.-Archange Roireau ;

Pâquet, Simonne, f. de Camille — et de dame Charron ; déc. à Montréal, 7 sept. 1923.

J.G.M.A. Biddeford, Maine, Saint-Joseph[2], 21 avril 1924

BEAUREGARD, LUCIEN-MAURICE, f. de Jean-Baptiste — et de Blanche Beauregard ;

BRUNELLE, IMELDA, b[2] 26 oct. 1897, f. d'*Onésime* — et de *Mélina Landry,* petite-f. d'Alexandre — et d'Arzélie Gendron, celle-ci f. d'Hyacinthe G. et de Marie Côté.

Marcel-Maurice, b. 21 mars 1925 à l'église de la Sainte-Trinité, Saco, Maine.

J.G.M.A. Willimantic, Conn., 6 janvier 1912

BEAUREGARD, OMER, b. à S.-Liboire, le 2 juin 1889 ; f. de *Jean-Népomucène* — et de *Régina Lemieux ;* petit-f. de François-Xavier — et de Zoé Gendron ;

BLANCHET, IDA, f. de...

J.G.M.A. Taftville[1], Conn., 17 septembre 1907

BEAUREGARD, OVILA, b. à Ste-Rosalie 23 déc. 1883, f. de *Joseph* — et de *Rosalie Lussier ;* petit-f. de François-Xavier B. et de Zoé Gendron, celle-ci f. de Pierre G. et de Marie-Archange Roireau ;

BIENVENUE, DORILA, f. de Misaël — et de...

Un garçon, b[1] 2 sept. 1908, non m.

2e mar.: Rivière-Bleue[1], Témiscouata, 15 février 1916

MORIN, OLIVA, f. d'Amable — et de Marie Malenfant.

J.-Adrien, b[1] 18 déc. 1919 ; déc. 5 août 1920. — *M.-Laurette,* b[1] 14 juil. 1921. — *J.-Lionel,* b[1] 17 avril 1924. — *Roger,* b[1] 16 déc. 1925. — *Gildas,* b[1] 12 juil. 1927. — *Léopold,* b[1] 23 sept. 1928.

J. G. M. A. Taftville[1], Conn., Sacré-Coeur, 1918

BEAUREGARD, ROMAIN, b[1] 9 août 1896, f. de *Wilfrid* — et de *Rose-Anna Leblanc ;* arr.-petit-f. de François-Xavier B. et de Zoé Gendron, celle-ci f. de Pierre G. et de Marie-Archange Roireau;

BOISCLAIR, ALINE (et ADÉLINE), f. de Jérémie — et de Marie-Adéline Demers.

Arthur, b[1] 13 déc. 1918. — *Rita,* b[1] 11 janv. 1920. — *Lorraine,* b[1] 6 déc. 1922. — *Richard,* b[1] 2 janv. 1926.

J.G.M.A. Saint-Simon de Bagot, 21 janvier 1878

BEAUREGARD, SAÜL, f. min. de François — et de Sophie Duhaime ;

SCOTT, ARZÉLIE, b[1]..., f. de *Rémi* — et de *Séraphine Poulin* ; petite-f. d'André Scott et de Marguerite Gendron, celle-ci f. de François G. et de Marie-Josephte Simonneau.

J.G.M.A. Saint-Liboire[1], 14 février 1887

BEAUREGARD, PIERRE-SAÜL, b. à Ste-Rosalie, 24 janv. 1860 (déc. 12 oct. 1903), f. de *François-Xavier* — et de *Zoé Gendron,* celle-ci f. de Pierre G. — et de Marie-Archange Roireau ;

TÉTREAULT, MARIE-ADÈLE, f. de Nazaire — et d'Elisa-Adèle Lamoureux.

Flavienne, b[1] 25 déc. 1887 ; m. à J.-Armand Lemonde. — *Georges,* b[1] 25 sept. 1889 ; m. à Cécile Cousineau. — *Marie,* b[1] 19 fév. 1891 ; m. à Emile Brissette. — *Lucien,* b[1] 14 sept. 1892 ; m. à Simonne Pâquet. — *Yvonne,* b[1] 27 mai 1894 ; non mariée. — *Paul,* b[1] 29 nov. 1895 ; déc.[1] après 10 jours. — *Henri,* b[1] 17 mars 1897 ; déc.[1] en janv. 1900. — *Jeanne,* b[1] 24 juin 1898 ; déc. à 8 mois. — *Thérèse,* b[1] 24 fév. 1900 ; non mariée. — *Alexandra,* b[1] 3 mai 1901 ; Rév. Sœur Alexandra, des Sœurs de Notre-Dame du Bon-Conseil.

J.G.M.A. Grosvenordale, Conn., Saint-Joseph, 12 septembre 1895

BEAUREGARD, WILFRID, f. de *Joseph* — et de *Rosalie Lussier ;*

LEBLANC, ROSE-ANNA, b. à Ste-Rosalie le 30 mai 1870, f. de *Napoléon* — et de *Marie-Zoé Beauregard,* tous deux petits-fils de François-Xavier Beauregard et de Zoé Gendron, celle-ci f. de Pierre G. et de Marie-Archange Roireau (avec dispense du 2e degré de consanguinité).

Romain, b. Sacré-Cœur[2], Taftville, Conn., 9 août 1896 ; m. à Adéline Boisclair. — *Constant,* b[2] 11 mars 1898. — *Rosa,* b[2] 30 mai 1899 ; déc.[2] 15 sept. 1899. — *Armand,* b[2] 15 juin 1900 ; m. à Mildred Lay. — *Léo,* b[2] 29 déc. 1902 ; m. à Célia Lajeunesse. — *Albert,* b[2] 14 déc. 1903. — *Antoine* et *Antoinette* (jumeaux), b[2] 30 déc. 1906.

J.G.M.A. Saint-Théodore d'Acton, 30 août 1910

BEAUREGARD, XAVIER, b. à Ste-Rosalie 16 juil. 1885, f. de *François-Xavier* — et de *Louise Demers ;* petit-f. de François-Xavier B. et de Zoé Gendron, celle-ci f. de Pierre G. et de Marie-Archange Roireau ;

PICARD, MARIE-ANNA, f. de Télesphore — et de...

Grégoire, b. 10 mai 1912, élève au séminaire de S.-Hyacinthe. — *Georges,* b. 28 nov. 1915. — *Paul, Clovis, Marie,* déc. en bas âge.

Epouse décédée 11 sept. 1917.

J.G.M.A. Sainte-Florence, Matane, 30 janvier 1912

BECHARD, GEORGES, f. d'Elisée — et d'Alexandrine Michaud ;

GENDRON, EZÉPHISE, f. d'*Arsène* — et d'*Amanda Sénéchal.*

J.G.M.A. **Québec, Saint-Roch, 21 juin 1886**

BECHARD, HENRI (PHILIPPE), f. d'Ulderic — et de Erin (?) Young ;
GAGNON, M.-HORTENSE-LUCIA, f. de *Charles* — et de *Hortense Caron.*

J.G.M.A. **Saint-François-du-Sud, 5 octobre 1813**

BEDARD, AMBROISE, f. de Jean-Baptiste—et de Marguerite Lâbrie ;
BILODEAU, MADELEINE, f. de *Jean-Baptiste* — et de *Christine Boulet.*

J.G.M.A. **Saint-Gervais, 22 février 1813**

BÉDARD, ETIENNE, f. d'Etienne — et de Marguerite Bédard ;
TERRIEN, MARGUERITE, f. de *François* — et de *Marie Boulet.*

J.G.M.A. **Ville Saint-Laurent[2], près Montréal, 20 mai 1925**

BEETZ, JH.-JEAN, b. 13 août 1899 ; f. de Johann — et d'Adéla Tanguay ;
COUSINEAU, JEANNE, f. de l'Honorable Juge *Philémon* — et de *Helmina Gendron,* celle-ci f. de Louis-Stanislas G., ancien zouave, et de Hermida Lebel.
Jean, b[2] 27 mars 1927.

J.G.M.A. **Newport, Vt., 25 août 1912**

BEFORD, CYRILLE, f. de JOSEPH — et d'*Aurélie Gendron ;*
BAILEY, ROSALIE, f. de Napoléon — et de Délia Piché.
Hazel, n. 6 mars 1914.

J.G.M.A. **Newport, Vt., 5 novembre 1917**

BEFORD, EDMOND, f. de *Henri* — et de *Flore Gendron ;*
LABONTÉ, LUMINA...

J.G.M.A. **Newport, Vt., 12 mai 1878**

BEFORD, HENRI,
GENDRON, FLORE, f. de *Ferdinand* — et de *Victoire Barras ;*
Ludger, Edmond, Napoléon, mm. — Dames J. McRae, H. Labonté, Louis Duval.

J.G.M.A. **Newport, 19 septembre 1882**

BEFFORD, JOSEPH...
GENDRON, AURÉLIE, f. de *Ferdinand* — et de *Victoire Barras.*
Henri-Alfred, m. à... Springfield, Mass, 26 déc. 1915. — *Emma-Aurélie,* m. à Albert Johnson. — *Anna,* m. à Dominique Miller.

J.G.M.A. **Newport, Vt., 2 juin 1914**

BEFORD, LOUIS, f. de *Joseph* — et d'*Aurélie Gendron.*
MOEYKENS, CÉCILIA...

Maurice, n. 20 janv. 1917. — *Marita,* n. 8 fév. 1920. — *Vincent,* n. 11 déc. 1926.

J.G.M.A. **Newport, Vt., 29 octobre 1906**

BEFORD, LUDGER, f. de *Henri* — et de *Flore Gendron ;*

TÉTRAULT, NELLIE, f. d'Eugène — et de M.-Louise Trudel.

Wilfrid, n. 24 déc. 1910.

J.G.M.A. **Springfield, Mass., 26 octobre 1925**

BEFORD, NAPOLÉON, f. de Henri — et de *Flore Gendron ;*

GRENIER, ALBERTINE...

J.G.M.A. **Saint-Henri, 17 février 1817**

BEGIN, FRANÇOIS, f. de Pierre — et de Charlotte Cantin ;

MORIN, M.-ANNE, f. de *Jacques* — et de *Louise Morisset.*

J.G.M.A. **Saint-Rosaire[2], P. Q., 13 août 1928**

BÉGIN, LUCIEN, f. d'Odias — et d'Eléosa Jacques ;

FORTIER, LAURETTE, b[2] 21 déc. 1905 ; f. de *François-Xavier* — et de *Régina Gendron,* petite-f. d'Hyacinthe G. et d'Emilie Courtemanche.

J.G.M.A. **Lévis, Saint-Joseph, 5 octobre 1891**

BÉGIN, J.-VICTOR, f. de Joseph — et de Catherine Samson ;

CHARLAND, ALEXINA (b. M.-Mathilde-Emilie), f. de *Guillaume* — et de *Marie-Mathilde Canac-Marquis.*

Marie-Catherine-Mathilde-Alexina-Joséphine-Reynalde-Françoise, née à Lethbridge, Alberta, 1er oct. 1892. — *Joseph-Victor-Vincent-Guillaume-Bernardo-Jean-Berchmans,* b. à Battleford, Saskatchewan, 1er nov 1895 (né 23 oct.).

Le Registre dit J.-V. B. " écuyer, capitaine dans la Police montée au Manitoba ". Promu surintendant quelques années plus tard, M. Bégin a occupé différents postes dans l'Ouest, selon les régions qu'il a dû successivement desservir. Quand éclata la guerre d'Afrique, il offrit spontanément ses services; partit, resta jusqu'à la fin, et revint avec le grade de Major. Grand de taille, fortement construit, il aimait le métier des armes. Aussi bien, dès le début de la Grande-Guerre voulut-il, malgré son âge, près de soixante ans, s'enrôler de nouveau, et il resta quatre ans sous les armes, avec la charge d'**Area commandant.**

J.G.M.A. **Rimouski, 16 avril 1855**

BELANGER, ALEXANDRE, f. de Germain — et de Sophie Ross ;

HEPPELL, GRACIEUSE, f. de *Jean* — et de *Françoise Gendron.*

Dames Zéphirin Raymond et Ernest Simard. — André.

J.G.M.A. **Pointe-au-Père, 27 avril 1885**
BÉLANGER, ANDRÉ, f. d'*Alexandre* — et de *Gracieuse Heppell ;*
HÉBERT, SOPHIE-CAROLINE, veuve de James Lavoie.
2e m. : Sainte-Luce, 10 avril 1894.
ROY, M.-ROSALIE, f. de Léon — et de Lumina Caron.

J.G.M.A. **Saint-Vallier, 18 novembre 1912**
BÉLANGER, EMILE, f. d'Arthur — et de Mathilda Vézina ;
PICARD, REINE-EMMA, f. d'*Alphonse* — et d'*Angélina Gagné.*

J.G.M.A. **Saint-Jean-Port-Joli, 21 février 1803**
BÉLANGER, ETIENNE, f. de Bonaventure—et de Marie-Rose Thibault;
GENDRON, MARIE-FRANÇOISE, f. d'*Augustin* — et de *M.-Geneviève Leclerc.*

J.G.M.A. **Saint-Joseph de Beauce, 15 octobre 1850**
BÉLANGER, FRANÇOIS, f. d'*Ignace* — et d'*Elisabeth Gendron ;*
LESSART, BASILISSE, f. de Zacharie — et de Geneviève Faucher.

J.G.M.A. **Saint-François de Montmagny, 7 juillet 1890**
BÉLANGER, FRANÇOIS, veuf d'Anna Lamontagne ;
PICARD, JOSÉPHINE, veuve d'Alfred Morin (fille de *Nazaire* — et de *Reine Morin*).

J.G.M.A. **Saint-Hyacinthe, cathédrale, 9 oct, 1877**
BÉLANGER, FRANÇOIS, f. maj. d'Antoine — et de Luce Decelles, de S.-Barnabé ;
SCOTT, MALVINA, f. maj. d'*André* — et de *Sophie Côté* (sans famille).

J.G.M.A. **Sainte-Félicité, 7 avril 1891**
BÉLANGER, FRANÇOIS, f. de Joseph — et de Marie Gagnon ;
TURCOTTE, AURORE, f. de *François* — et d'*Aurore Ross.*

J.G.M.A. **Saint-Octave de Métis, 11 août 1857**
BÉLANGER, GEORGES, f. de Henri — et d'Euphémie Beaulieu ;
JACQUES, CAROLINE, f. de *Joseph* — et de *Marguerite Banville.*
Dames Edouard Caron et Edmond Thibault.

J.G.M.A. **Saint-François-du-Sud, 5 février 1884**
BÉLANGER, GEO.-AMÉDÉE, f. de Misael — et de Célanire Fournier ;
PICARD, CATHERINE, f. de *Nazaire* — et de *Reine Morin.*

J.G.M.A. **Sainte-Marie, Beauce, 8 novembre 1824**
BÉLANGER, IGNACE, f. de Charles — et de Marguerite Parent ;
GENDRON, ELISABETH, f. de *Jean-Baptiste* — et de *Philomène Normand.*

Dame Thomas Gagné. — François.
2e m. d'Elisabeth, 1836, à CHARLES GIROUX.

J.G.M.A. Saint-Pierre de Montmagny, 17 février 1835

BÉLANGER, JEAN-BAPTISTE, f. de *Jean-Baptiste* — et de *Reine Boulet;*

BERNIER, ELÉONORE, f. de Louis — et de Reine Simoneau.

J.G.M.A. Saint-François-du-Sud, 8 octobre 1785

BÉLANGER, JEAN-BAPTISTE, f. d'Ignace — et de Geneviève Gagné ;
BOULET, REINE, f. de *Jean-Baptiste* — et d'*Agathe Gendron.*
Dame Bonaventure Morin. — Jean-Baptiste, Pierre.

J.G.M.A. Saint-Pierre-du-Sud, 4 février 1812

BÉLANGER, J.-B.-PROSPER, f. de Jean-Gabriel — et de Victoire Bernier (Cap S.-Ignace) ;
BÉLANGER, M.-REINE, f. de *Jean-Baptiste* — et de *Reine Boulet.*

J.G.M.A. Saint-Aubert, 5 février 1894

BÉLANGER, JOSEPH, f. d'Alfred — et de Marie Bois ;
CHOUINARD, M.-EMMA, f. d'*Elie* — et de *Caroline Dumas.*

J.G.M.A. Saint-Charles de Caplan, 3 janvier 1922

BÉLANGER, LUDGER, f. de Ludger — et de Clémentine Querry ;
GENDRON, AMANDA, f. d'*Arsène* — et d'*Amanda Sénéchal.*

J.G.M.A. Château-Richer, 29 septembre 1806

BÉLANGER, NICOLAS-FRANÇOIS, veuf de Marie Poulin, f. de Claude — et de Marie Vézina ;
EMOND, MADELEINE, f. de *Louis* — et de *Brigitte Dion.*

J.G.M.A. Harrisville, ? ?

BÉLANGER, OCTAVE (déc. à Port Huron, Mich.), f. de...
BRETON, ELÉONORE, f. de *Lazare* — et de *Marguerite Scott.*

J.G.M.A. Saint-Joseph, Beauce, (Beaumont), 1882

BÉLANGER, OCTAVE, f. de *François* — et de *Basilisse Lessart ;*
GAGNÉ, FILIA, f. de Georges — et de Modeste Giguère.

J.G.M.A. Saint-Joseph, Beauce, 24 juillet 1883

BÉLANGER, PHILÉAS, f. de *François* — et de *Basilisse Lessart ;*
VACHON, PHILOMÈNE, f. d'Alexandre — et de Philomène Poulin.

J.G.M.A. Beaumont, 9 janvier 1855

BÉLANGER, PAUL (S.-Thomas), veuf de Henriette Méthot ;
TURGEON, M.-JOSÉPHINE, f. de *Joseph* — et de *Brigitte Morin.*

J.G.M.A. **Beaumont, 9 février 1819**

BÉLANGER, PIERRE, f. de *Jean-Baptiste* — et de *Reine Boulet ;*

LETELLIER, M.-ADÉLAÏDE, f. de Louis — et de M.-Josette Couture.

J.G.M.A. **Beauport, 10 juin 1914**

BÉLANGER, PIERRE-EMILE-SILVÈRE, f. d'Ed.-P.-Emile — et de Malvina Flood ;

MARCOUX, M.-JULIE-LAURA, f. de *J.-Désiré,* notaire, — et de *Sara Gendron* (famille alliée à l'honorable S.-N. Parent, ancien Premier Ministre).

J.G.M.A. **Saint-Liboire, 1er février 1921**

BÉLANGER, WILFRID, f. de Wilfrid — et d'Angélina Lapointe ;

JACQUES, FLORINA, b. 20 janv. 1901, f. d'*Arthur* — et d'*Exilma-Emma Lussier,* f. de Moïse L. et de Scholastique Gendron ; petite-f. de Jacques G. et de Hermine Lemonde.

J.G.M.A. **Saint-Hyacinthe, Notre-Dame, 18 janvier 1907**

BÉLANGER, WILFRID, veuf d'Angélina Lapointe, f. d'Alexandre — et de Judith Normandin ;

LUSSIER, EXILMA-EMMA, veuve d'Arthur Jacques ; f. de *Moïse* L. — et de *Scholastique Gendron,* celle-ci petite-f. de Jacques G. et d'Hermine Lemonde.

J.G.M.A. **Asbestos[1], Qué., janvier 1911**

BELISLE, AIMÉ, f. d'Israël — et de Caroline Lépine ;

CÔTÉ, CORDÉLIA, b. 8 déc. 1882 (déc. 1 avril 1925), f. de *Nicolas* — et de *Julie Corbeil ;* petite-f. de Nicolas Côté et de Rosalie Gendron, celle-ci f. de Pierre G. et de Marie-Archange Roireau.

Horace, Louis, Florence, Claire.

J.G.M.A. **Sainte-Rosalie[1], Bagot, 28 juin 1926**

BELISLE, ANTONIO, b[1] 3 août 1904, f. de Zacharie — et de Henriette Lemonde ;

GENDRON, MARGUERITE, b[1] 2 avril 1906, f. d'*Aimé* — et de *Zénilda Labonté ;* petite-f. de Louis-Joseph-Samuel G. et de Zoé St-Onge.

Marthe, b[1] 25 avril 1927.

J.G.M.A. **Sainte-Rosalie[1], 9 juillet 1917**

BÉLISLE, AVITUS, f. de Zacharie — et de Henrriette Lemonde ;

LAPIERRE, STELLA, b. le 8 juin 1895, f. de *François-Xavier* — et de Régina Tanguay, f. d'Edouard T. et d'Adéline Fournier, f. de

Marcel F. et de Marguerite Gendron, celle-ci f. de Pierre G. et de Marie-Archange Roireau.

Claire, b[1] 2 mai 1918. — *Jeanne,* b[1] 17 avril 1919. — *Monique,* b[1] 9 avril 1921. — *Victorine,* b[1] 23 mai 1922. — *Cyrille,* b[1] 18 mars 1924.

J.G.M.A. Weedon[1], Qué., 25 novembre 1890

BELIVEAU, JOHNNY, f. de Pierre — et de Madeleine Prince ;

DULUDE, DINA, b[1] mars 1852, f. de *Jean-Baptiste* — et de *Séraphine Gendron,* celle-ci f. de Simon G. et de Marie-Louise Dion. — N'ont pas eu de famille.

Le mari déc. à S.-Léonard, le 11 juin 1912.

J.G.M.A. Manville[1], R. I., Saint-Jacques, 1923

BELL, ADOLPHE, b. 15 nov. 1898, f. de Frank — et de Rose-Anna Lincourt ;

SAINT-GERMAIN, LUCIENNE, b. 6 mai 1898, f. d'*Alfred* — et de *Palméla Beauregard ;* petite-f. de François-Xavier Beauregard et de Zoé Gendron, celle-ci f. de Pierre G. et de Marie-Archange Roireau.

Marguerite, b[1] 15 avril 1924. — *Fernand,* b[1] 19 août 1925. — *Rita,* b[1] 12 sept. 1926. — *Germaine,* b[1] 17 mars 1928.

J.G.M.A. Central Falls, R. I., 1917

BENEVERDEZ, ANTONIO, portugais de naissance, f. de...

GENDRON, BÉATRICE-LUCIE, b. à Central-Falls[2] le 28 oct. 1898, f. de *Joseph-Augustin* — et de *Mathilde Richard.*

Claire, b[2] 18 juin 1918.

J.G.M.A. Ottawa, Sacré-Coeur, 27 octobre 1917

BENOIT, R.-ALBERT,[1] f. de Z.-Pierre — et d'Alma Aubertin ;

HECKER, PAULINE, f. de *E.-E. Christian* — et de *M.-Joséphine Taschereau.*

Un fils, Pierre, né à Québec, février 1921.

[1] Secrétaire de l'hon. M. Taschereau, Premier-Ministre.

J.G.M.A. Saint-Dominique de Bagot[1], 29 septembre 1914

BENOÎT, EMILE, f. de Joseph — et de Régina Cloutier ;

ARCHAMBEAULT, CORINNE, b. 13 juin 1894, f. de *Joseph* — et d'*Alida Dupont ;* petite-f. de Flavien Dupont et de Nathalie Fournier ; arr.-petite-f. de Marcel Fournier et de Marguerite Gendron, celle-ci f. de Pierre G. et de Marie-Archange Roireau. — N'ont pas de famille.

J.G.M.A. Saint-Liboire[1], Qué., 14 mai 1924

BENOÎT, JOSEPH-HONORÉ, b. 27 déc. 1893, f. de feu Honoré — et de Philomène Berthiaume ;

JODOIN, CLÉMENTINE, b[1] 16 déc. 1888, f. de *Joseph* — et de *Parmélie Dupont ;* arr.-petite-f. de Marcel Fournier et de Marguerite Gendron, celle-ci f. de Pierre G. et de Marie-Archange Roireau.

Yolande, b. 1 mars 1925. — *Jean-Guy,* b. 7 déc. 1927 ; déc. 6 janv. 1929.

J.G.M.A. Saint-Simon de Bagot, 23 janvier 1913

BERGERON, EMILE, f. d'Alexandre — et de Julienne Lafrance ;

BERNATCHEZ, DORILLA, b[1] le 15 juil. 1891, f. d'*Omer* — et d'*Emma Gendron ;* petite-f. de Simon G. et de Marguerite Masson.

Fernand, b[1] 19 fév. 1914. — *Aldor,* b[2] Danielsonville, Conn., 15 oct. 1915. — *Françoise,* b[1] 29 janv. 1918. — *Fortunat,* b[1] 22 mai 1919. — *Marcel,* b[1] 20 août 1922. — *Thérèse,* b. à Sherbrooke, 19 mars 1928. — Plus trois anonymes.

J.G.M.A. Saint-Hyacinthe, Cathédrale, 18 juillet 1917

BERGERON, GEORGES, f. de François — et de Marie Bernard ;

JACQUES, AMANDA, b. à S.-Liboire, le 15 fév. 1897, f. d'*Arthur* — et d'*Exilma-Emma Lussier,* f. de Moïse L. et de Scholastique Gendron ; petite-f. de Jacques G. et de Hermine Lemonde.

Louis-Paul, Denise, Léonne, Cécile, Jacques, Marie-Berthe.

J.G.M.A. Beaumont[2], 12 juillet 1836

BERGERON, JEAN-BAPTISTE, f. de Jean — et de M.-Josette Brière ;

FONTAINE, HENRIETTE, f. de *Joseph* — et de *Marguerite Picard.*

2e mar.[2] : 1846, 24 novembre, à ROSALIE DUPERRON-LAVERTU.

J.G.M.A. Saint-Hyacinthe, cathédrale[2], 21 juin 1926

BERNARD, GERMAIN, b[2] S.-Simon de Bagot, 13 sept. 1906, f. de *Samuel* — et de *Rose-Anna Cadoret* (fille de J.-B. Cadoret et de Olympe Morin-Valcourt, petite-fille de J.-B. Cadoret et d'Angèle Gendron, celle-ci f. de Simon Gendron et de Marie-Louise Dion) ;

BOUCHER, GERMAINE, f. d'Arthur — et d'Anna Brasseur.

Juliette b[2] 3 juillet 1927.

J.G.M.A. Saint-Jean, I. O., 26 janvier 1864

BERNARD (GAUTRON dit), JEAN, f. de Guillaume — et de Geneviève Guay ;

DALLAIRE, PHILOMÈNE, f. de *Joseph* — et de *Catherine Emond.*

J.G.M.A. Saint-François-du-Sud, 24 septembre 1833

BERNARD, OLIVIER, f. de Michel — et de Geneviève Bonnet ;
GARANT, ANASTASIE, f. de *Basile* — et de *Geneviève Pelchat.*

J.G.M.A. Saint-Hyacinthe, cathédrale, 21 novembre 1887

BERNARD, PAUL, f. de Jérôme — et d'Elisabeth Gaudreau ;
GUILBERT, ROSANNA, f. de *Louis* — et d'*Arzélie Ledoux.*

P.-Omer, b. à S.-Dominique[2], 2 mars 1889 ; déc. 28 août 1889. — *Antoinette,* b[2] 14 mars 1890 ; m. à Arthur Lapalme, f. de Joseph — et de... Sinotte, à S.-Dominique[3] le 28 mai 1912 (quelques enfants). — *Léopold,* né 7 avril 1891. — *Albani,* b[3] 8 déc. 1892 ; m[3] 9 nov. 1916, à Eva Bergeron, f. de Napoléon — et d'Elodie Houle. — *Eva,* b[3] 3 août 1894 ; s. 3 mai 1896. — *Alice,* b[3] 29 janv. 1897 ; déc. 12 oct. 1899. — *Rose-Alma,* b[3] 29 juil. 1898 ; déc. 13 avril 1899. — *Marie-Ange,* b[3] 29 oct. 1899 ; déc. 4 fév. 1925. — *Eléonore,* b[3] 15 janv. 1901. — *Gédéon,* b[3] 14 janv. 1902. — *Charles-Emile,* b[3] 6 juil. 1904. — *Berthe-Alice,* b[3] 6 déc. 1905 ; déc. 19 mai 1914. — *Annette,* b[3] 27 août 1908. — *Amanda,* b[3] 6 fév. 1910.

J.G.M.A. Saint-Hyacinthe, cathédrale, 30 avril 1922

BERNARD, RODRIGUE, b. à S.-Simon de Bagot le 2 août 1902, f. de *Samuel* — et de *Rosanna Cadoret* (petit-f. de Jean-Baptiste — et d'Olympe Morin-Valcourt ; arrière-petit-fils de Jean-Baptiste C. et d'Angèle Gendron, fille de Simon — et de Marie-Louise Dion) ;
BOUCHER, ALINE, f. d'Arthur — et d'Anna Brasseur.

Marguerite, b. N.-D. S.-Hyacinthe[2] 16 mai 1923. — *Antonio,* b[2] 5 sept. 1925. — *Rita,* b. S.-Lambert 4 avril 1927.

J.G.M.A. Saint-Simon de Bagot[2], 25 janvier 1898

BERNARD, SAMUEL, b[2] 9 juin 1871, f. de Rémi — et de Rosalie Gazaille-Saint-Germain ;
CADORETTE, ROSANNA, b[2] 5 août 1870, f. de *Jean-Baptiste* — et d'*Olympe Morin-Valcourt.*

Bernadette, b. à S.-Hughes, 7 nov. 1898 ; m. 9 juin 1922 à Georges-Henri Deslandes. — *Antonio,* b[2] 30 sept. 1899, déc. 1 nov. 1899. — *Antonio,* b[2] 21 mars 1901, déc. 4 juil. 1901. — *Rodrigue,* b[2] 4 août 1902, marié à Aline Boucher, 30 avril 1922. — *Marie-Anna,* b[2] S.-Liboire, 26 août 1903 m. 9 juin 1922 à Adrien Quintal. — *Edmond,* b[2] 29 août 1905. — *Germain,* b[2] 13 sept. 1906 ; m. à Germaine Boucher, le 21 juin 1926. — *Rodolphe,* b[2] 27 nov. 1907. — *Gérard,* b[2] 17 fév. 1907. — *Gertrude,* b[2] 8 avril 1912. — *Rose-Alice,* b[2] 8 juil. 1914.

J.G.M.A. Sainte-Rosalie[1], 17 septembre 1912

BERNATCHEZ, ARMAND, b[1] 3 déc. 1889, f. d'*Omer* — et d'*Emma Gendron ;* petit-f. de Simon G. et de Marguerite Masson ;

GIRARD, VICTORIA, f. de Toussaint — et de...

Marie-Jeanne. — Fleurette. — Eva. — Armandine. — Onésiphore. — Joseph-Ephrem, déc. 23 mai 1921, à 6 mois.

VICTORIA GIRARD, déc. à S.-Dominique de Bagot, 27 nov. 1920.

BERNATCHEZ, ARMAND, veuf de Victoria Girard, remarié à Notre-Dame de S.-Hyacinthe, le 22 avril 1922, à MARIE-ROSE PELOQUIN, veuve de Georges Cartier.

J.G.M.A. Saint-Simon de Bagot, 7 septembre 1920

BERNATCHEZ, CLODOMIR, b. à Ste-Rosalie le 9 août 1900, f. d'*Omer* et d'*Emma Gendron ;* petit-fils de Simon G. et de Marguerite Masson ;

BARIL, ALICE, f. de Joseph — et d'Amanda Lapierre.

Solanges, b[1] 31 mars 1922.

J.G.M.A. Holyoke, Mass., 24 juillet 1916

BERNATCHEZ, CYRILLE, b. à S.-Simon 19 déc. 1885, f. d'*Omer* — et d'*Emma Gendron,* petit-f. de Simon G. et de Marguerite Masson ;

HOULE, RÉGINA, f. de Félix — et de Malvina Houle.

Maurice. — Jacqueline. — Jeannette. — Jean-Paul.

J.G.M.A. Saint-Simon[1], de Bagot, 22 avril 1883

BERNATCHEZ, OMER, b. le 16 avril 1863, f. de Cyrille — et de Henriette Bélanger, de S.-Thomas de Montmagny ;

GENDRON, EMMA, f. de *Simon* — et de *Marguerite Masson,* petite-f. de Simon G. et de Marie-Louise Dion.

Cyrille, b[1] 19 déc. 1885 ; m. 24 juil. 1916, à Régina Houle, à Holyoke, Mass. — *Un garçon,* b[1] 1887 ; déc. 1888, âgé de 7 mois. — *Armand,* b. à Ste-Rosalie[2], 3 déc. 1889 ; m[2] 17 sept. 1912, à Victoria Girard. — *Garçon,* déc. tout jeune. — *Dorilla,* b[1] 15 juil. 1891 ; m[1] 23 janv. 1912, à Emile Bergeron. — *Garçon,* b[1] déc. peu de temps après. — *Pascal,* b[2] 17 sept. 1893 ; m[2] 2 fév. 1915, à Zénilda Laperle. — *Rosa,* b[1] 21 avril 1895 ; m[1] 30 sept. 1925, à Valérien Leclerc. — *Omer,* b[1] 8 juin 1896 ; non m. — *Une fille,* b[1] et déc. âgée de 2 mois. — *Clodomir,* b[2] 9 août 1900 ; m[1] 17 sept. 1920, à Alice Baril.

J.G.M.A. **Sainte-Rosalie[1], 2 février 1915**

BERNATCHEZ, PASCAL, b[1] le 17 sept. 1893, f. d'*Omer* — et d'*Emma Gendron*, petit-f. de Simon G. et de Marguerite Masson ;

LAPERLE, ZÉNILDA, f. de Joseph — et d'Amanda Racine.

Laurent, b. à S.-Simon de Bagot[2] 25 déc. 1915. — *François*, b[2] août 1917. — *Cyrille*, b[2]. — *Marthe*, b[2]. — *Marcil*, b[2].

J.G.M.A. **La Patrie[2], 8 janvier 1917**

BERNIER, ACHILLE, f. de...

GOBEIL, RÉGINA-MARTHE, b[2] 21 avril 1893, f. de *Samuel* — et d'*Arzélie Labonne* ; petite-f. d'Etienne Gobeil et de Léocadie Fournier.

Roma, b[2] 31 déc. 1917. — *Bertrand*, b[2] 6 déc. 1918 ; déc. quelques jours après. — *Simonne-Madeleine*, b[2] 28 déc. 1919.

J.G.M.A. **Cap-Saint-Ignace, 13 janvier 1902**

BERNIER, J.-ALPHONSE, f. de Denys — et d'Aglaé Fortin ;

MORIN, MARIE-ELVINA, maj. de *Séraphin* — et de *Marie Simoneau*.

J.G.M.A. **La Patrie[2], 22 août 1910**

BERNIER, ARTHUR, f. de...

GOBEIL, ALBERTINE, b[2] 23 juin 1885, f. de *Samuel* — et d'*Arzélie Labonne* ; petite-f. d'Etienne Gobeil et de Léocadie Fournier.

Armand-Léon, b. à Berlin[3], N. H., 4 juin 1911. — *Réginald*, b[3] 1 déc. 1912. — *Georges-Albert*, b[2] 23 déc. 1914. — *J.-Aurèle-Tarcisius*, b[2] 25 avril 1916. — *Bruno-Paul*, b[2] 31 mai 1919. — *M.-Lucie-Orpha*, b[2] et déc. 30 mars 1921. — *M.-Lucile*, b[2] 10 déc. 1922. — *Bertrand-Claude*, b[2] 13 août 1924. — *Colette*, b[2] 12 nov. 1925. — *Thérèse-Carmen*, b[2] 13 mai 1927. — *Anne-Marie-Blanche*, b[2] 15 août 1928.

J.G.M.A. **Saint-Jean-Port-Joli, 3 août 1880**

BERNIER, AUGUSTE, f. de Placide — et de Marie Fortin ;

BOURGAULT, CAROLINE, f. d'*Armand* — et de *Zoé Dumas*.

J.G.M.A. **Cap Saint-Ignace[1], 21 février 1852**

BERNIER, EULOGE, f. d'Amable — et de M.-Victoire Couillard ;

GENDRON, FÉLICIA, f. d'*Abraham* — et de *Madeleine Hudon*, s[2] 8 mai 1876 (51 ans).

J.G.M.A. **Sainte-Rosalie, 7 mars 1859**

BERNIER, LOUIS, f. de Marcel — et de Mathilde Boucher (de S.-Simon) ;

GENDRON, PHILOMÈNE, f. de *Jacques* — et de *M.-Luce Morin*.

J.G.M.A. **Saint-Lambert, 26 janvier 1885**
BERNIER, THÉOPHILE, f. de Godefroid — et d'Olive Poliquin ;
DUMAS, HERMINE, f. d'*Auguste* — et d'*Olympe Fournier.*

J.G.M.A. **Saint-Octave, 27 janvier 1863**
BERUBE, ANDRÉ, f. de Germain — et d'Adélina Dubé ;
GENDRON, CAROLINE, f. de *Germain* — et d'*Adélina Dubé* (2e m. de celle-ci à Germain Vignola).

J.G.M.A. **Sainte-Félicité, 2 juillet 1901**
BÉRUBÉ, DAMASE, f. de *Joseph* — et d'*Aurélie Gendron ;*
ROY, MARIE, f. d'Octave — et de Caroline Gagnon.

J.G.M.A. **Saint-Octave, 12 février 1877**
BÉRUBÉ, JOSEPH, f. d'Elie — et de Marcelline Richard ;
GENDRON, ANGÈLE, f. de *Bénoni* — et d'*Adélaïde Morin.*

J.G.M.A. **Sandy Bay, 31 janvier 1871**
BÉRUBÉ. JOSEPH, f. d'Augustin — et de Marcelline Paradis ;
GENDRON, AURÉLIE, f. de *Bénoni* — et d'*Adélaïde Morin.*
Damase, m. à Marie Roy.

J.G.M.A. **Saint-Ulric, 30 juillet 1889**
BÉRUBÉ, JULES, f. d'Edouard — et Claire Saint-Pierre ;
GENDRON, LUMINA, f. de *Régule* — et de *Célina Bérubé.*

J.G.M.A. **Newport, Vt., 24 octobre 1927**
BESSETTE, ALFRED, f. d'Augustin — et de Louise Poulin ;
LIPPENS, BLANCHE, f. d'*Alphonse* — et d'*Alice Parent.*

J.G.M.A. **Lieu inconnu 1927**
BESSETTE, LOUIS, f. d'Augustin — et de Louise Poulin ;
LIPPENS, BLANCHE, (fille de *Pierre,* m. à *Mathilde Gendron*). Notes fournies incomplètes.

J.G.M.A. **Taftville, Conn., 14 octobre 1895**
BIBEAU, EDOUARD (EDDIE), f. de Pierre — et de Hermine Leclair ;
BEAUREGARD, PALMÉNA, b. à Ste-Rosalie 11 déc. 1875, f. de *Joseph* — et de *Rosalie Lussier ;* petite-f. de François-Xavier B. et de Zoé Gendron, celle-ci f. de Pierre G. et de Marie-Archange Roireau.

Sara, b.... et déc. à Putnam, Conn., 21 sept. 1896. — *Alphérie-Eloi,* b. 25 mai 1898 ; m. 12 août 1919, à Eva-Albertine Plante. — *Laurette,* b... et déc. à Taftville, Conn., 1903.

Edouard Bibeau déc. 6 déc. 1903, âgé de 28 ans et 2 mois.

J.G.M.A. La Patrie[2], 12 septembre 1921

BIENVENUE, Georges, né à S.-Charles-de-Richelieu, 16 fév. 1891, N. P., f. de... ;

Gobeil, M.-*B*lanche-Hortense, b[2] 26 juin 1903, f. de *Samuel* — et de *M.-Célia Brousseau.*

Guy, b[2] 31 mai 1922. — *Camille,* b[2] 6 mai 1923. — *Françoise,* b[2] 22 mai 1924. — *Jacqueline,* b[2] 2 juin 1925. — *Susanne,* b. à Roxton, Pond, 18 août 1927.

Résidence actuelle, à Québec.

J.G.M.A. Waterbury[1], Conn., Sainte-Anne, 4 juillet 1927

Bienvenue, Roméo, b. 22 nov. 1900, f. de Louis — et de Corinne L'Heureux ;

Archambeault, Juliette, b. à S.-Valérien de Milton, P. Q., f. de *Joseph* — et d'*Alida Dupont ;* petite-f. de Flavien Dupont et d'Anatolie Fournier ; arr.-petite-f. de Marcel Fournier et de Marguerite Gendron, celle-ci f. de Pierre G. et de Marie-Archange Roireau.

Lucille, b[1] 25 nov. 1928.

J.G.M.A. Saint-Anaclet, 14 juillet 1891

BILODEAU, Alphonse, f. de Pierre — et de Flavie Boulet ;

Banville, Philomène, f. de *Régis* — et de *Geneviève Lavoie.*

J.G.M.A. Springvale[1], Maine, 26 mai 1924

Bilodeau, Henri, f. d'Ovide — et de... ;

Burbank, Rose-Emma, b. à Wotton, le 27 mai 1904 (déc. 16 nov. 1927), f. d'*Elwin* — et de *Léonie Côté* ; petite-f. de Nicolas Côté et de Clarisse Turcotte ; arr.-petite-f. de Nicolas Côté et de Rosalie Gendron, celle-ci f. de Pierre G. et de Marie-Archange Roireau.

J.G.M.A. Beauce, Sainte-Marie, 8 juin 1830

Bilodeau, Jacques, f. de Jean — et de Marguerite Perrault ;

Asselin, Marguerite, f. de *Pierre* — et de *Marguerite Roy.*

J.G.M.A. Saint-François-du-Sud, 11 août 1812

Bilodeau, Jean, f. de *Jean-Baptiste* — et de *Christine Boulet ;*

Morin, M.-Marguerite, f. de Charles — et de M.-Louise Quémeneur-Laflamme.

J.G.M.A. Saint-François-du-Sud, 6 février 1775

Bilodeau, Jean-Baptiste, f. de Jean-Baptiste — et de M.-Josette Boucher ;

BOULET, M.-CHRISTINE, f. de *Jean-Baptiste* — et d'*Agathe Gendron.*
Dames J. Rouleau, Frs. Pilote, Ambr. Bédard, Jean-Fr. Thibault, Germain Gagné. — Jean.

J.G.M.A. Sainte-Marie, Beauce, 3 février 1829

BILODEAU, JEAN-BAPTISTE, f. de Jean-Baptiste — et de Marguerite Perrault ;
GENDRON, FRANÇOISE, f. de *Jean-Baptiste* — et d'*Isabelle Leblanc.*
Dames Charles Landry, Louis Turcot, Nazaire Crête (1876), Napoléon Doyon (1778), Hubert Landry.

J.G.M.A. Saint-François-du-Sud, 11 août 1812

BILODEAU, JOSEPH, f. de *Jean-Baptiste* — et de *Christine Boulet ;*
MORIN, M.-MARGUERITE, f. de Charles — et de Marie-Louise Kemner-Laflamme.

J.G.M.A. Sainte-Marie, Beauce, 21 août 1866

BILODEAU, RICHARD, f. de *Jean-Baptiste* — et de *Françoise Gendron ;*
LANDRY, ELÉONORE, f. de Philippe — et de Soulange Landry.

J.G.M.A. Saint-Jean, I.-O., 21 juillet 1857

BISSONNET, JOSEPH, f. de Jean-Baptiste — et de Luce Emond ;
LABBÉ, MARIE, f. de *Jacques* — et de *Marguerite Gagné* (2e mar. à Pierre Ouimet).

J.G.M.A. Saint-Hyacinthe, cathédrale , 9 juin 1863

BISSONNETTE, NAPOLÉON, f. maj. de Jérôme — et de Josephte Courtemanche ;
SCOTT, DOMITILLE (s. 7 oct. 1881, 36 ans 5 mois), f. maj. d'*André* — et de *Sophie Côté ;* petite-f. d'André — et de Marguerite Gendron, celle-ci f. de François G. et de Josephte Simonneau.

Louis-Napoléon, b[1] 24 sept. 1865. — *Cordélie,* b[1] avril 1867, s. 23 janv. 1869. — *J.-Napoléon,* b[1] 13 juil. 1868. — *Eugène,* b[1] 2 août 1869. — *M.-Louise-Adélina,* b[1] 27 mars 1871 ; s. 13 août 1871. — *M.-Régina,* b[1] 9 mars 1872 ; s. 24 mars 1872. — *J.-Alfred-Napoléon,* b[1] 16 juil. 1873 ; s. 21 avril 1874. — *Arthur-Edouard-Joseph,* b[1] 20 sept. 1874. — *Marie-Louise,* b[1] 15 déc. 1879 ; Sœur Sainte-Germaine de la Présentation de Marie. — *Emma,* b[1] ; m. à Abraham Labossière. — *Hector-Ernest,* b. 2 mai 1876. — *Louis-Henri,* b. 27 janv. 1878. — *M.-Louise-Adélina,* b. 15 déc. 1879. — *M.-Joséphine-Délima,* b. 31 août ; s. 27 oct. 1881.

J.G.M.A. **Berthier, 17 février 1880**

BLAIS, ALFRED, f. d'Antoine — et de Rosalie Roy ;
LESSARD, MARIE, f. de *Simon* — et de *Marguerite Blais.*

J.G.M.A. **Saint-Pierre-du-Sud, 29 janvier 1828**

BLAIS, ANTOINE-HUBERT, f. de Michel — et de Françoise Couillard ;
PELLETIER, SOULANGE, f. de *François* — et de *Marguerite Destrois-maisons-Picard.*

J.G.M.A. **Berthier (en bas), 23 août 1791**

BLAIS, AUGUSTIN, veuf de M.-Anne Mercier ;
COULOMBE, M.-JOSETTE, f. de *François* — et de *Madeleine Gendron. Marie,* m. à Michel Denis.

J.G.M.A. **Saint-François-du-Sud, 2 août 1920**

BLAIS, EUGÈNE, f. de Ludger — et d'Emma Duchesneau ;
GENDRON, ALMA, f. de *Prudent* — et de *Malvina Duchesneau.*

J.G.M.A. **Saint-Michel, 27 novembre 1832**

BLAIS, FRANÇOIS-X., f. de Jean-François — et de Charlotte Cloutier ;
LAVERDIÈRE, MARGUERITE, f. d'*Etienne* — et de *Geneviève Boulet.*

J.G.M.A. **Saint-François-du-Sud, 26 septembre 1826**

BLAIS, JACQUES, veuf d'Elisabeth Létourneau ;
BOULET, ADÉLAÏDE, f. de *Jean-Baptiste* — et de *Marguerite Morin.*

J.G.M.A. **Hartford, Conn., Sainte-Anne, 16 février 1912**

BLAIS, JOSEPH, f. de Joseph — et de Léocadie Genthon ;
FOURNIER, ANNA, b. à S.-Simon de Bagot en 1859 (déc. 17 mai 1928), f. de *Louis* — et d'*Aglaé Ledoux ;* petite-f. de Marcel Fournier et de Marguerite Gendron, celle-ci f. de Pierre G. et de Marie-Archange Roireau.

N'ayant pas d'enfant, ont adopté Elzéar Fournier, leur neveu, f. de Camille Fournier, lequel porte le nom de son père adoptif, Joseph Blais.

J.G.M.A. **Saint-François-du-Sud, 30 juin 1823**

BLAIS, LAZARE, f. d'Augustin — et d'Angélique Mercier (Berth.) ;
BOULET, MARIE, f. de *Pierre* — et de *Charlotte Laurendeau.*

J.G.M.A. **Beauce, Sainte-Marie, 30 août 1864**

BLAIS, LOUIS, f. de François — et de Marie Mercier ;
PERRAULT, PHILOMÈNE, f. de *Jean* — et de *Madeleine Asselin.*

J.G.M.A. Saint-Pierre-du-Sud, 13 janvier 1818

BLAIS, J.-MARC, f. de Louis — et de M.-Royer Blanchet ;

BÉLANGER, M.-MARGUERITE, f. de *Jean-Baptiste* — et de *Reine Boulet* (2e mar. de celle-ci à Augustin Simoneau).

J.G.M.A. Saint-Hyacinthe, cathédrale, 15 août 1910

BLANCHARD, ERNEST, f. de Victor — et de Marie Dufresne ;

GUÉRIN, JULIETTE, b. 23 déc. 1891, f. de *Ferdinand* — et d'*Arzélie Tremblay ;* petite-f. d'Adolphe Tremblay et d'Emérence Gendron, celle-ci f. de Pierre G. et d'Emérence Bélanger.

Georges-Henri, b[1] 3 fév. 1912. — *Paul-André,* b[1] 9 juin 1913. — *Marie-Thérèse,* b[1] 16 mars 1915. — *Mario,* b[1] 30 avril 1916. — *Bernard,* b[1] 5 juin 1917. — *Denis,* b[1] 26 sept. 1918. — *Jean-Marie,* b[1] 16 fév. 1920. — *Marie-Rita,* b. 27 déc. 1921 ; déc. — *Jules-Emile,* b[1] 7 déc. 1923. — *Marie-Renée,* b. 20 juil. 1925. — *Joseph-Yvan,* b[1] 6 juil. 1927.

J.G.M.A. Cathédrale de Saint-Hyacinthe , 5 février 1889

BLANCHARD, HENRI, b[1], f. de Zéphire — et d'Eléonore Cordeau ;

FOURNIER, LYDIA, ou Délia, b. à S.-Simon de Bagot, le 25 avril 1867, f. de *Louis* — et d'*Aglaë Ledoux ;* petite-f. par son père de Marcel Fournier et de Marguerite Gendron, celle-ci f. de Pierre G. et de Marie-Archange Roireau ; petite-f. par sa mère, de Louis Ledoux et de Marie-Louise Gendron, celle-ci f. de Thomas G. et de Marie-Louise L'Hérault. Les deux grand'mères de l'épouse étaient deux Gendron, cousines-germaines.

Henri-Hilaire, b[1] 27 mai 1890 ; 1er m. à Aurore Pion ; 2e m. à Corinne Deschênes. — *Fabiola,* b[1] 6 sept. 1891 ; déc.[1] 31 mai 1896. — *Aline,* b[1] 24 sept. 1892 ; déc.[1] 6 déc. 1892. — Aline, b 4 nov. 1893 ; non mariée. — *Irène,* b[1] 24 fév. 1895 ; déc.[1] mai 1896. — *Armand,* b[1] 17 avril 1898 ; déc.[1] 18 avril 1899. — *Jean-Thomas,* b. 31 janv. 1902 ; m. à Imelda Laplante. — Lorenzo, b[1] 29 avril 1904 ; déc.[1] 25 fév. 1906. — *Maurice,* b. 24 oct. 1906.

J.G.M.A. Saint-Hyacinthe, Cathédrale[1], 15 avril 1911

BLANCHARD, HENRI-HILAIRE, b[1] 27 mai 1890, f. de *Henri* — et de *Lydia Fournier ;* arrière-petit-f. de par sa mère, de Marcel Fournier et de Marie-Archange Roireau ; et aussi arrière-petit-f. de Louis Ledoux et de Marie-Louise Gendron, celle-ci f. de Thomas G. et de Marie-Louise L'Hérault ;

PION, AURORE, f. de Désiré — et de Marie-Rose Robert (s. à Montréal, 23 oct. 1918).

Lorette, b[1] 9 mars 1913. — *Rita,* b[1] 4 mars 1917.

2e mar.: même église, 12 octobre 1920.

DESCHÊNES, CORINNE, f. d'Arthur — et de Louise Caron.

Julienne, b. 11 sept. 1921. — *Gabrielle,* b. 3 déc. 1922. — *Antonio,* b. 26 sept. 1924. — *Gérard,* b. 29 oct. 1927.

J.G.M.A. Saint-Hyacinthe, Cathédrale[1], 2 août 1921

BLANCHARD, JEAN-THOMAS, b[1] 31 janv. 1902, f. de *Henri* — et de *Lydia Fournier ;* arrière-petit-f., par sa mère, de Marcel Fourmer et de Marguerite Gendron, celle-ci f. de Pierre G. et de Marie-Archange Roireau ; et aussi arrière-petit-f. de Louis Ledoux et de Marie-Louise Gendron, celle-ci f. de Thomas G. et de Marie-Louise L'Hérault ;

LAPLANTE, IMELDA, f. de Napoléon — et d'Hermine Gadbois.

Simonne, b[1] 30 avril 1922. — *René,* b[1] 3 janv. 1923. — *Roger,* b[1] 1 nov. 1924. — *Aury,* b[1] 14 nov. 1925. — *Jean-Paul,* b[1] 22 déc. 1926. — *Huguette,* b[1] 19 sept. 1928.

J.G.M.A. Lévis, 10 septembre 1900

BLANCHET, JEAN-MARIE, f. de *Joseph-Louis* — et de *Wilhelmine Thompson ;*

CARRIER, ALMA, f. de Ls-Napoléon — et de Joséphine Dupuis.

Asc.: par les Picard, Dumas, Boissonnault.

J.G.M.A. Saint-Jean-Port-Joli[2], 27 juin 1881

BLANCHET, JOSEPH (de l'Islet), f. de Bernard — et de Marguerite Boucher ;

DUMAS, ANTOINETTE, f. d'*Eugène* — et de *Luce Marcotte ;* s[2] 16 août 1893.

M.-Caroline, b[2] 27 nov. 1889 ; m. à Arthur-Irénée Caron. — *J.-Frs-Xavier,* b[2] 4 déc. 1892 ; m. à Alexina Desjardins. — *Emilie,* religieuse à l'Hôpital du Sacré-Cœur : sœur Saint-Joachim (*n.f.*).

J.G.M.A. Lévis, Notre-Dame, 10 juin 1874

BLANCHET, JOSEPH-LOUIS, f. de *l'Hon. Jos.-Godric,* Orateur de l'Assemblée législative — et de *M.-Emilie Balzaretti ;*

THOMPSON, M.-EMILIE, f. de François-Xavier — et de M.-Caroline Mercier.

J.G.M.A. Saint-François-du-Sud, 21 juin 1826

BLANCHET, LOUIS (S.-Pierre), f. de Joseph — et de M.-Euphrosyne Cloutier ;

FONTAINE, MARGUERITE, f. de *Joseph* — et de *Marguerite-D. Picard.*

J.G.M.A. Québec, 27 août 1850

BLANCHET, LOUIS-GODRIC, f. de *Louis* — et de *Marguerite Fontaine ;*
BALZARETTI, EMILIE, f. de Giovanni-Domenico — et de Madeleine Romain.

L'Honorable J.-G. Blanchet, né à S.-Pierre de Montmagny, le 7 juin 1829; étudie la médecine, 1845-1850, sous la direction de son oncle, le célèbre docteur Jean Blanchet, de Québec; s'établit à Notre-Dame de Lévis en 1852; premier maire de cette ville, 1855; aux élections de 1857, pose sa candidature contre l'Hon. François Lemieux; insuccès; mais il est élu en 1861; réélu par acclamation en 1867 et nommé orateur de l'Assemblée législative; battu en 1875 par Etienne-Théodore Pâquet; élu la même année pour le comté de Bellechasse; de nouveau pour le comté de Lévis en 1878; nommé Orateur de la Chambre des Communes le 13 février 1879; réélu à Lévis contre L.-Honoré Fréchette en 1882; puis, fatigué de la politique, devient en 1883, percepteur des douanes à Québec, charge qu'il occupe jusqu'à sa mort, 1889.

M. Blanchet eut le premier l'idée d'un chemin de fer de Lévis à l'état du Maine en passant par la riche vallée de la Chaudière.

J.G.M.A. Biddeford, Maine, Saint-Joseph[2], 9 novembre 1921

BLANCHETTE, OSCAR, f. de Napoléon — et d'Emilie Pinette ;
GENDRON, FLORIDA, b[2] 5 fév. 1897, f. de *Louis* — et de *Véronique Charland ;* petite-f. d'Hyacinthe Gendron et d'Emilie Courtemanche.
Lucille, b. 29 oct. [1]923 à S.-André de Biddeford.

J.G.M.A. Sainte-Agathe de Lotbinière, 7 juillet 1879

BLANCHET, PETRUS, f. de *Pierre* — et de *Reine Boissonnault ;*
PLAISANCE, EUGÉNIE, f. de Pierre — et de Marie Bernier.

J.G.M.A. Saint-François-du-Sud, 13 avril 1847

BLANCHET, PIERRE, f. d'Abraham — et de Thérèse Fournier ;
BOISSONNAULT, REINE, maj. de *Louis* — et de *Reine Mercier.*

J.G.M.A. Taftville[1], Conn., Sacré-Coeur, 27 octobre 1924

BLANCHETTE, WILLIAM-P., b[1] 16 janv. 1899, f. de William — et de Delphine Arpin ;
GOYETTE, CLARINDA, b[1] 16 mars 1901, f. de *Joseph* — et de *Clarinda Leblanc ;* petite-f. de Napoléon Leblanc et de Marie-Zoé Beauregard ; arr.-petite-f. de François-Xavier Beauregard et de Zoé Gendron, celle-ci f. de Pierre G. et de Marie-Archange Roireau.
William-Léonard, b[1] 26 sept. 1926.

J.G.M.A. Saint-Ulric, 23 juillet 1901

BLIER, EMILE, f. de Pierre — et d'Olive Gagnon ;
GENDRON, ALPHONSINE, f. de *Napoléon* — et de *Luce Michaud.*

J.G.M.A. Québec, Jacques-Cartier, 28 mai 1912

BLOUIN, Antonio, f. de Louis — et de Malvina Lavoie ;
Létourneau, Marie-Augustine, f. de *Georges* — d'*Anne Dumas.*
Georges-Omer. — M.-Marthe. — Jacques-Emile.

J.G.M.A. Sainte-Anne-de-Beaupré, 18 février 1862

Blouin, Etienne, f. d'Etienne — et de Julie Cauchon ;
Giguère, M.-Christine, f. de *Jean* — et d'*Elise Taillon-Michel.*

J.G.M.A. Saint-Jean, I. O., 7 juillet 1857

Blouin, François-Xavier, f. de Guillaume—et de Marguerite Plante;
Dallaire, Marcelline, f. de *Joseph* — et de *Catherine Emond.*

J.G.M.A. Saint-François de Montmagny, 12 avril 1853

Blouin, Hippolyte, f. d'Hippolyte — et de Marie-Anne Picard ;
Barthell, Catherine-Arline, f. d'*Antoine* — et d'*Ursule Morin.*

J.G.M.A. Sainte-Anne-de-Beaupré, 13 juin 1871

Blouin, Joseph-Isaïe, f. de Pierre — et d'Anastasie Gravel ;
Giguère, Elionore, f. de *Jean* — et d'*Elise Michel-Taillon.*

J.G.M.A. Sainte-Anne-de-Beaupré, 17 janvier 1860

Blouin, Olivier, f. de Pierre-Paul — et d'Angèle Simard ;
Giguère, Marie, f. de *Jean* — et d'*Elise Taillon-Michel.*

J.G.M.A. Sainte-Cécile de Milton.... 1927

BOILEAU, Elphège, b[1] 15 janv. 1905, f. de *Théodore* — et de *Rose-Anna Laplante ;* petite-f. de Jean-Baptiste Cadorette et d'Angèle Gendron, celle-ci de Simon G. et de Marie-Louise Dion ;
Dubuc, Albertine, b[1], f. de...
Joseph-Germain, b[2] mars et déc. 6 oct. 1928.

J.G.M.A. Saint-Hyacinthe, Evêché, 15 janvier 1895

Boileau, Théodore, b. à Ste-Cécile de Milton[1] le 2 oct. 1868, f. de François-Xavier — et de Clémence Labelle ;
Laplante, Rose-Anna, b. à Ste-Rosalie 24 août 1874, f. de *François-Xavier* — et de *Julienne Cadorette ;* petite-f. de Jean-Baptiste Cadoret et d'Angèle Gendron, celle-ci f. de S. Gendron et de Marie-Louise Dion.

Robertine, b[1] 28 janv. 1896 ; m[1] 3 oct. 1921, à Eloria Archambeault. — *Maria,* b[1] 25 juin 1899 ; m[1] 4 sept. 1928, à Patrick Reynolds. — *Robéa,* b[1] 18 août 1901 ; déc.[1] 17 août 1926. — *Elphège,* b[1] 15 janv. 1905 ; m[1] 1927, à Albertine Dubuc. — *Conrad,* b[1] 28 mars 1906. — *Orient,* b[1] 17 mai 1908. — *Marie-Ange,* b[1] 16 sept. 1912.

J.G.M.A. Saint-Gervais², 13 juillet 1841

BOISSONNAULT, ABRAHAM, f. de *Louis* — et de *Reine Mercier ;*
BROCHU, ANGÈLE, f. d'André — et de Marie-Anne Aubé.

Asc.: Voir plus bas Pierre--Nicolas, gendre de Jcq. Gendron.

Abraham-Etienne, b² 2 sept. 1842. — *André,* b² 28 janv. 1844. — *Marie-Angèle,* b² 1 août 1845.

Les Boissonnault nous ont donné les Aubé, Barthell, Boulet, Dumas, Joncas, Morin, Picard, etc., tous braves gens ici présentés en temps et lieux.

Notons pour les amateurs de la particule que l'**Illustration** de Paris, 24 juin 1916, portait à son "Tableau d'honneur": André de Boissonneault de Chevigny, lieutenant au 6e d'infanterie; cit., légion d'honneur. — Un parent de la vieille-France?

J.G.M.A. Saint-François-du-Sud, 16 juillet 1895

BOISSONNAULT, ADÉLARD, f. de *Ferdinand* — et de *Françoise Bolduc ;*
CAMPAGNA, M.-ADÉLINE, f. de Joseph — et d'Euphémie Fortier.
(13 enfants).

J.G.M.A. Saint-Raphael, 28 avril 1874

BOISSONNAULT, AUGUSTIN, f. de *Pierre* — et de *Restitute Lafrenaye ;*
LEMIEUX, MARIE-DÉLIA, f. de François-Xavier — et de Marie Morissette.

J.G.M.A. Saint-François de Montmagny², 22 octobre 1860

BOISSONNAULT, CYPRIEN, f. de *Pierre* — et de *Marguerite Rouleau ;*
MORIN, CATHERINE, veuve d'Alexis Beaulieu.

Georgina, b² 8 fév. 1863. — *M.-Alphonsine-Emma,* b² 10 avril 1865. — *M.-Esther,* b² 5 sept. 1867. — *Edouard-Cyprien,* b² 29 mai 1870, m. à M.-C.-J. Couillard.

J.G.M.A. Saint-Pierre de Montmagny, 19 janvier 1890

BOISSONNAULT, EDOUARD, f. de *Cyprien* — et de *Catherine Morin ;*
COUILLARD, MARIE-CORINNE-JOSÉPHINE, maj. d'Eugène-Thomas — et de M.-Wilhelmine Vallée.

J.G.M.A. Saint-Lambert, 21 avril 1873

BOISSONNAULT, EUGÈNE, f. de *Vital* — et de *Constance Morin ;*
CHAMBERLAND, CÉLINA (institutrice), f. de Joseph — et d'Hermine Grégoire.

J.G.M.A. Saint-François de Montmagny², 24 juillet 1866

BOISSONNAULT, FERDINAND, f. de *Pierre* — et de *Restitute Lafrenaye ;*
BOLDUC, FRANÇOISE, f. de Joseph — et de Françoise Bilodeau.

Ferdinand, b² 21 sept. 1868. — *Siméon-Cyrille,* b² 6 août 1870 ; s² 3 juil. 1871. — *Joseph-Adélard,* b² 8 fév. 1873. — *Jules-Emile,* b² 11 mai et s² 6 sept. 1875.

J.G.M.A. Saint-Lazare, 4 octobre 1881

BOISSONNAULT, GODEFROID, f. de *Pierre* — et de *Restitute Lafrenaye ;*
BOULANGER, FLORIDA, f. de Jacques — et d'Angèle Dumas.

J.G.M.A. Saint-François de Montmagny[2], 4 mars 1867

BOISSONNAULT, JOSEPH, f. de *Vital* — et de *Constance Morin ;*
ALLAIRE, CATHERINE, f. de Jean-Baptiste — et de Julie Côté.

J.G.M.A. Saint-Jean, I. O., 8 août 1865

BOISSONNAULT, JOSEPH, f. de Jean — et de Marie Giguère ;
DALLAIRE, ROSE, f. de *Joseph* — et de *Catherine Emond.*

J.G.M.A. Saint-François de Montmagny, 1er juillet 1890

BOISSONNAULT, JOSEPH, f. de *Ferdinand* — et de *Françoise Bolduc ;*
MARCEAU, ADÈLE, f. de Nazaire — et de Célanire Mercier.

J.G.M.A. Saint-François de Montmagny[2], 14 février 1798

BOISSONNAULT, LOUIS, f. de *Pierre-Nicolas* — et de *M.-Thérèse Gendron ;*
MERCIER, MARIE-REINE, f. de Joseph — et de Marie Asselin.

Pierre, b[2] 17 nov. 1798. — *Louis,* b[2] 14 mai 1800 ; s[2] 20 nov. 1803. — *Angèle,* b[2] 15 oct. 1801 ; s. 14 juil. 1803. — *André,* b[2] 30 nov. 1802. — *Louis,* b[2] 6 avril 1804. — *Marcelline,* b[2] 30 mars 1805 ; m. à Gabriel Aubé. — *François,* b[2] 9 oct. 1806. — *Xavier,* b[2] 2 janv. 1809. — *Angèle,* b[2] 21 sept. 1811 ; s[2] (Marie) 3 oct. 1811 (12 jours). — *Abraham,* b[2] 30 oct. 1812. — *Angèle,* b[2] 29 oct. 1813 ; s[2] 18 nov. 1817. — *Victor,* sept. b[2] 17 août 1815. — *M.-Zoé,* b[2] 17 juil. 1816 ; s[2] 18 nov. 1817. — *M.-Lorette,* b[2] 17 et s[2] 25 fév. 1818 (8 jours). — *Jean-Régis,* b[2] 3 fév. 1819. — *M.-Marguerite-Lorette,* b[2] 28 mars 1820 ; m. à Magloire Morin.

Zoé, m. 1842 à Joseph Canac.

J.G.M.A. Beaumont, 10 janvier 1832

BOISSONNAULT, LOUIS, f. de *Louis* — et de *Reine Mercier ;*
TURGEON, ELISABETH, f. de Joseph — et de Brigitte Morin (2e mar. de celle-ci à Ambroise Guay).

Elisabeth, m. à Jos. Gautron-La Rochelle. — *Luce,* b[2] 21 déc. 1833.

Louis Turgeon, marié à Beaumont en 1728, 28 avril, à Angélique Couture, était l'aïeul de Mgr Pierre-Flavien Turgeon, archevêque de Québec, et le bisaïeul d'Elisabeth ci-dessus.

Ascendance de Mgr.: Louis, m. (2e) Québec, 1787, à Elise Dumont. — Louis et Angélique Couture.

J.G.M.A. Saint-Gervais[2], 12 février 1827

BOISSONNAULT, PIERRE, f. de *Louis* — et de *Reine Mercier ;* s[2] 15 août 1831 (32 ans) ;

AUBÉ, ARCHANGE, veuve d'Ambroise Lemieux.

Théodore, b[2] 17 sept. 1828. — *M.-Catherine,* b[2] 16 nov. 1829 ; s[2] 17 mars 1830. — *Pierre,* b[2] 19 nov. 1830 ; s[2] 2 mars 1831. — *André,* b[2] (posthume) 14 fév. 1832.

J.G.M.A. Saint-François de Montmagny[2], 9 février 1836

BOISSONNAULT, PIERRE, f. de *Pierre* — et de *Marguerite Rouleau ;* s[2] 29 mars 1880 (66 ans) ;

LAFRENAYE (Couture dans Forgues), MARIE-RESTITUTE, min. d'Alexandre — et de Marie-Françoise Noël.

Pierre-Ferdinand, b[2] 19 déc. 1836. — *Catherine-Henriette,* b[2] 6 mars 1838. — *Malvina,* b[2] 28 juin 1840. — *Octave,* b[2] 8 sept. 1842 ; s[2] 14 avril 1859. — *Augustin,* b[2] 6 juil. 1845. — *Adolphe,* b[2] 4 juin 1847. — *M.-Georgina,* b[2] 13 avril 1849. — *M.-Reine,* b[2] 22 oct. 1851. — *M.-Anne,* b[2] 18 sept. et s[2] 24 oct. 1853. — *Godefroy,* b[2] 21 avril 1857. — *Adolphe,* s[2] 11 mars 1871, 24 ans (peut-être le précédent).

J.G.M.A. Saint-François de Montmagny[2], 13 février 1798

BOISSONNAULT, PIERRE, f. de *Pierre-Nicolas* — et de *Marie-Thérèse Gendron ;* s[2] 8 mars 1852 (87 ans) ;

MORIN, MARGUERITE, f. de Jean-Moïse — et de Marie-Josèphe Gagné ; s[2] 5 nov. 1838 (78 ans).

Joseph, b[2] 14 mai 1791. — *Pierre,* etc.

J.G.M.A. Lieu inconnu, 1810, d'après le contrat

BOISSONNAULT, PIERRE, f. de *Pierre* — et de *Marguerite Morin ;* s. à S.-Frs-du-Sud,[2] 10 mai 1860 ;

ROULEAU, MARGUERITE, f. de Gabriel — et de Thérèse Côté ; s[2] 26 fév. 1831.

M.-Marguerite, b[2] 23 juil. 1811. — *Pierre-Nicolas,* b[2] 28 août 1813. — *Reine-Elisabeth,* b[2] 18 nov. 1815. — *M.-Angèle,* b[2] 15 avril 1818. — *Anonyme ondoyé,* s[2] 2 déc. 1820. — Michel, b[2] 26 sept. et s[2] 30 sept. 1821. — *Anonyme,* s[2] 9 oct. 1822. — *Cyprien,* b[2] 21 oct. 1823. — *Georges,* b[2] 6 août 1828. — *Zélie-Catherine,* b[2] 5 fév. 1831.

2e mar.[2] 17 janvier 1832.

GENEVIÈVE TALBOT, veuve d'Augustin Lavergne.

On trouve le contrat de mariage de Pierre Boissonnault avec Marguerite Roulleau dans le greffe du notaire Martineau, daté du 30 juin 1810. Mais nous avons cherché en vain le lieu du mariage.

J.G.M.A. Saint-François de Montmagny[2], 16 août 1763

BOISSONNAULT, PIERRE-NICOLAS (Saint-Onge), f. de Nicolas — et d'Anne-Françoise Tanguay ;

GENDRON, MARIE-THÉRÈSE, f. de *Jacques* — et de *Thérèse Audet ;* s[2] (dans l'église) 2 nov. 1782 (38 ans).

Les deux premiers enfants furent baptisés sous le nom de Saint-Onge : *Pierre,* 23 juillet 1764, m. à Marguerite Morin.

Joseph-Marie (Saint-Onge), b[2] 1 février 1766, ordonné le 16 août 1789 ; professeur de rhétorique au Séminaire (*Almanach* de 1794 pour l'année précédente) ; 1794, curé de S.-Pierre et de S.-Laurent, Ile d'Orléans ; 1798, curé de S.-Pierre ; 1813, de Sorel et de l'Ile Dupas ; 1816, vicaire à S.-Gervais ; 1817, à l'Islet jusqu'en 1818 ; 1820, curé de la Rivière-des-des-Prairies avec la desserte de S.-Vincent-de-Paul, pendant trois mois en 1824 ; décédé le 30 janvier 1834 à 68 ans, à la Rivière-des-Prairies (Tanguay, *Répertoire*).

Marie-Thérèse, b[2] 11 sept. 1767. — *Jean-Baptiste,* b[2] 11 août 1768 ; s[2] 21 juin 1771 (3 ans). — *Marguerite,* b[2] 23 juin 1770. — *Reine-Françoise,* b[2] 8 mars 1772 et s[2] 12 janv. 1773. — *Louis,* b[2] 24 fév. 1774.

Jean-François, b[2] 1er janv. 1776 ; ordonné le 16 fév. 1800 ; vicaire à Verchères (1800-1801) ; à S.-Anne-des-Plaines (1801-2) ; à Chambly (1802-4) ; curé de S.-Sulpice (1804-6) ; de l'Ile Dupas (1806-14) ; de S.-Jean-Port-Joli (1814-1843) ; retiré (1843-1854) ; déc. le 7 fév. 1854 (Allaire, *Repertoire*). Son acte de sépulture, à S.-Jean-Port-Joli, 9 fév. 1854, le dit " archiprêtre ". " Mon *bon ami,* M. Boissonnault ", écrit M. de Gaspé (*Les Anciens Canadiens*). Très charitable pour les pauvres, ce bon prêtre fit aussi beaucoup de bien *de son vivant* au Collège S.-Anne dont le supérieur, M. Painchaud, était son grand ami.

Autres enfants : *M.-Thérèse,* b[2] 12 sept. 1777. — *Marie-Angélique,* b[2] 6 avril 1779. — *Marie-Françoise,* b[2] 14 janv. 1781 ; m. à Pierre Canac. — *Anonyme,* s[2] 2 nov. 1782 (avec sa mère).

P. S. *Marguerite,* m. 1796 à Chrysostome Dumas. — *M.-Thérèse,* m. 1797 à Etienne Boulet. — *M.-Angélique,* m. 1798 à François Morin.

Greffe d'Antoine Crespin, notaire, 29 février 1791: Testament de J.-François Boissonnault, prêtre. — Greffe de Boudreault, 25 février 1819, No 425: Testament de Marie-Joseph Boissonnault, prêtre.

J.G.M.A. **Saint-Michel, 15 juillet 1874**
BOISSONNAULT, TÉLESPHORE, f. de *Vital* — et de *Constance Morin ;*
MARTINEAU, SOPHRONIE, f. de Marc et d'Adélaïde Racine.

J.G.M.A. **Montréal, Saint-Jacques, 2 septembre 1925**
BOISSONNEAULT, THOMAS, f. de Télesphore — et de Sophronie Martineau ;
DION, CLAIRE, b. 4 mars 1894, f. d'*Aimé* — et de *Délia Aubé ;* arrière-petite-f. d'Augustin Dion et de Françoise Gendron, celle-ci f. de Simon G. et de Marie-Louise Dion.

J.G.M.A. **Saint-François-du-Sud, 6 août 1833**
BOISSONNAULT, VITAL, f. de *Louis* — et de *Marie-Reine Mercier ;*
MORIN, CONSTANCE, maj. de Joseph — et de Françoise Blais.

Marie-Constance, b² 5 juil. 1834. — *Henriette,* b² 4 janv. 1836. — *Elisabeth,* b² 19 oct. 1839. — *Joseph-Vital,* b² 4 janv. 1840. — *Célanire-Constance,* b² 11 déc. 1841. — *Octave,* b. à S.-Vallier, 7 oct. 1845. — *Hermine,* b² 12 juil. 1847. — *M.-Léocadie,* b² 15 avril 1849. — *Edmond-Télesphore,* b² 11 avril 1851. — *M.-Cléophée-Béatrice,* b² 9 juin 1853.

J.G.M.A. **Biddeford, Maine, Saint-André², 1 juillet 1902**
BOISVERT, ALFRED, b. à Victoriaville, Qué., le 19 mars 1882, f. de Moïse — et de Basilisse Marcotte ;
DUBOIS, ALBERTINE, b. à Danville, Qué., 27 mars 1883, f. de *Désiré* et d'*Exilda Côté ;* f. de Nicolas Côté et de Rosalie Gendron, celle-ci f. de Pierre G. et de Marie-Archange Reireau.

Alfred-Conrad, b. 26 juil. 1903 à S.-Albert¹ de Warwick ; déc. 12 nov. 1903. — *William-Conrad,* b¹ 25 oct. 1904. — *Germaine-Aurore,* b¹ 22 août 1906 ; m. 6 sept. 1906, à Arthur Plante. — *Irène-Jeannette,* b² 15 mai 1909. — *Marie-Rose* et *Robert* (jumeaux), b. à S.-Joseph³, Biddeford, Me., 15 mars 1911 ; décédés avril 1912. — *Ange-Emile* b³ 12 mai 1913. — *Robert,* b³ 2 sept. 1921. — *Paul-Henri-Irénée,* b³ 28 juin 1925.

J.G.M.A. **Saint-François-du-Lac, 1871**
BOISVERT, FRANK, f. de Joseph — et de Nathalie Trial ;
GENDRON, GEORGIANA, f. de *Ferdinand* — et de *Victoire Barras.*
(Sans postérité).

J.G.M.A. **Lieu inconnu, 10 août 1903**
BOISVERT, JOSEPH, f. de Joseph — et d'Eléonore Vincent ;
GENDRON, HÉLÈNE, f. de *Ferdinand* — et de *Victoire Barras.*
Sans postérité.

J.G.M.A. Beauce, Sainte-Marie, 13 août 1878

Boisvert, Zéphirin (de S.-Evariste), f. de Louis — et de Flore Desruisseaux ;

Garant, Joséphine, f. d'*Antoine* — et d'*Emilie Vachon.*

J.G.M.A. Saint-Rosaire, Qué., 8 juillet 1915

BOIVIN, Arthur, f. de Pierre — et de Georgina Singelais ;

Fortier, Rose, b. à Wotton, 2 août 1893, f. de *François-Xavier* — et de *Régina Gendron ;* petite-f. d'Hyacinthe G. et d'Emilie Courtemanche.

Pas d'enfants.

J.G.M.A. Saint-Pierre-du-Sud, 5 mai 1798

Boivin, Michel, f. de Simon — et de M.-Geneviève Gagnon ;

Picard (Destroismaisons-), Reine-Françoise, f. de *Jacques* — et *de Reine Gendron.*

J.G.M.A. Beauce, Sainte-Marie, 29 août 1865

BOLDUC, Edouard (S.-Victor), f. de Jean—et d'Anastasie Bernard;

Ferland, Philomène, f. de *François* — et de *Henriette Boulet.*

J.G.M.A. Saint-Michel, 23 août 1842

Bolduc, Jacques, f. de Jacques — et de Marie Fafard ;

Cauchon-Laverdière, Julie, f. d'*Etienne* — et de *Geneviève Boulay.*

J.G.M.A. Saint-Hyacinthe[1], cathédrale, 24 septembre 1861

Bolduc, Siméon, f. maj. de Louis — d'Acton, et de Marie-Louise Pénard ;

Gendron, Marie-Louise, f. maj. de *Pierre* — et d'*Emérence Bélanger. Adéline,* b[1] 15 juin 1862. — *Joseph-Siméon,* b. 25 sept. 1864.

J.G.M.A. Saint-François-du-Sud, 1er février 1842

BONNEAU, J.-B.-Prudent, f. de Basile — et de M.-Anne Morin ;

Boulet, Angèle, f. de *Joseph-M.* — et de *Marie Royer-Chartier.*

J.G.M.A. Saint-François-du-Sud, 2 août 1836

Bonneau, Pierre, veuf de Désanges Blais ;

Boulet, Marie, f. de *Jean-Baptiste* — et de *Marguerite Morin.*

J.G.M.A. Biddeford, Maine, Saint-Joseph, 19 septembre 1911

BONNEVILLE, Arthur, f. de Joseph — et de Marie-Louise Caza ;

Landry, Alexandrina, b. à Wotton, le 7 juil. 1880, f. de *Félix* — et de *Parmélie Gendron,* celle-ci f. d'Hyacinthe G. et d'Emilie Courtemanche.

J.G.M.A. **Sainte-Flavie, 22 février 1852**
BOUCHARD, ELIE, f. d'Hyacinthe — et de Mathilde Dionne ;
GENDRON, ADÈLE, f. de *Germain* — et d'*Adélina Dubé.*

Dames Ferdinand Levesque, François et Georges Gagnon, Antoine Jean, Ferdinand Paquet, Arthur Côté, Ernest Lagacé, Jos. Savard, P.-Frs. Gauvreau. — Joseph.

J.G.M.A. **Québec[2], Vers 1915**
BOUCHARD, LUDGER...
CHANTAL, LAURA, f. d'*Alfred* — et de *Léda Gendron.*

J.G.M.A. **Saint-Anaclet, 26 janvier 1892**
BOUCHARD, JOSEPH, f. d'*Elie* — et d'*Adèle Gendron ;*
FORTIN, PÉTRONILLE, f. de Louis — et de Célanire Pelletier.

J.G.M.A. **La Patrie[2], 25 août 1902**
BOUCHARD, JOSEPH, f. de...
GOBEIL, MARIE-LOUISE, b[2] 1 déc. 1883, f. de *Samuel* — et d'*Arzélie Labonne ;* petite-f. d'Etienne Gobeil et de Léocadie Fournier.

J.-Edgar, b[2] 15 sept. 1903. — *Marie-Flore,* b[2] 31 janv. 1905. — *J.-Roger,* b[2] 18 juin 1906. — *J.-Gérard,* b[2] 16 mars 1908. — *Maria-Germaine-Célia,* b[2] 16 fév. 1910. — *Blanche-Alice-Fernand,* b[2] 10 janv. 1912. — *J.-Gaston,* b[2] 5 avril 1914. — *M.-Thérèse-Régina,* b[2] 12 avril 1916. — *M.-Madeleine-Priscille,* b[2] 30 avril 1918. — *M.-Aline-Adrienne,* b[2] 27 avril 1920. — *J.-Jean-Berchmans,* b[2] 17 oct. 1922.

J.G.M.A. **Rivière-du-Loup, 10 janvier 1866**
BOUCHARD, MAGLOIRE, f. de Grégoire — et de Marie Morin ;
GENDRON, HENRIETTE, f. de *François* — et de *Henriette Lévêque.*

J.G.M.A. **Saint-Pierre-du-Sud, 27 octobre 1840**
BOUCHARD, NOËL, f. de *Pierre* — et de *Thérèse Picard ;*
BORNE, M.-LOUISE-HENRIETTE, f. de Georges — et de Geneviève Chrétien.

J.G.M.A. **Saint-Pierre de Montmagny, 25 septembre 1801**
BOUCHARD, PIERRE, f. de Charles — et d'Angélique Cloutier ;
DESTROISMAISONS-PICARD, M.-THÉRÈSE, f. de *Jacques* — et de *Reine Gendron.*

Dames Joseph Mondina et Prudent Gendreau.

J.G.M.A. **Saint-François-du-Sud, 26 novembre 1844**
BOUCHARD, CH.-THOMAS, f. de Joseph — et de Marguerite Côté ;
MARTINEAU. M.-HEDWIGE, f. de *Jérôme* — et d'*Hedwige Pelletier.*

J.G.M.A. **Québec, Saint-Roch, 2 juillet 1906**
BOUCHER, Georges, f. de David — et de Victoria Simard ;
Chantal, Georgiana, f. d'*Alfred* — et de *Léda Gendron.*

J.G.M.A. **Saint-François-du-Sud, 28 janvier 1834**
BOUFFARD, Charles, f. d'Antoine — et de Marguerite Wells ;
Samson, Marguerite, f. de *Pierre* — et de *Reine Boulet.*

J.G.M.A. **Saint-Laurent, I. O., 21 juin 1870**
Bouffard, David, f. de Jacques — et de Marie Pedeak ;
Labbé, Philomène, f. de *Jacques* — et de *Marie Gagné.*

J.G.M.A. **Saint-Ulric, 26 janvier 1904**
BOUILLON, Joseph, f. de Jean — et de Marguerite Gagné ;
Quentin, Sabine, f. de *Jean-Baptiste* — et de *Philomène Gendron.*

J.G.M.A. **Matane, 6 avril 1880**
BOULANGER, Hubert, f. de *Vital* — et d'*Eléonore Roy ;*
Ouellet, Malvina, f. de Remi — et de Marie Thibault.
Vital, m. à Emma Côté.

J.G.M.A. **Matane, 6 septembre 1881**
Boulanger, Pierre, f. de *Vital* — et d'*Eléonore Roy ;*
Ouellet, Appolline, f. de Thomas — et de Henriette Vaillancourt.

J.G.M.A. **Matane, 8 janvier 1849**
Boulanger, Vital, veuf de Gracieuse Pipe ;
Roy, Eléonore, f. de *Jacques* — et de *Claire Gendron.*
Dame Stanislas Lemieux.

J.G.M.A. **Saint-François-du-Sud, 29 août 1899**
BOULET, Alphonse, f. de *Prudent* — et de *Désanges Blais ;*
Côté, Emma, f. de François — et de Philomène Côté ;
Asc. : Boulet — Boissonnault — Morin — Picard — Gendron.
2e mar. : S.-Sauveur, Québec, janvier 1919, à Melina Côté.

J.G.M.A. **Saint-François de Montmagny, 11 juillet 1885**
Boulet, Alphonse, organiste, f. de Célestin — et de Marguerite Tanguay ;
Joncas, Marie-Octavie, f. de *Luc* — et de *Catherine Morin.*

J.G.M.A. **Saint-François-du-Sud, 24 février 1868**
Boulet, Anselme, f. de *Luc* — et d'*Angèle Boissonnault ;*
Boulet, Rose-de-Lima, f. de Pierre — et de Marguerite Bilodeau.

J.G.M.A. **Saint-François-du-Sud, 18 août 1919**
Boulet, Ernest, f. de *Stanislas*—et de *Caroline Michel* (*Taillon-*) ;
Picard, Eva, f. d'Adolphe — et d'Antoinette Morin.

J.G.M.A. Saint-François de Montmagny, 18 septembre 1797
BOULET, ETIENNE, f. de Paul — et de Geneviève Ruel ;
BOISSONNAULT, M.-THÉRÈSE, f. de *Pierre* — et de feu *Thérèse Gendron.*

J.G.M.A. Saint-François-du-Sud, 12 octobre 1856
BOULÉ, FERDINAND, f. de *Prudent* — et de *Marguerite Gendron ;*
BOULET, JULIE, f. de Michel — et de Marie-Anne Chevalier.

J.G.M.A. Saint-François-du-Sud, 10 février 1784
BOULET, FRANÇOIS, f. de *Robert* — et de *Agnès Gendron ;*
BLAIS, GENEVIÈVE, f. de Louis, Capitaine de milice — et de Genevière Gaulin.
Dames Etienne Cauchon-Laverdière et Frs. Théberge.

J.G.M.A. Saint-Pierre-du-Sud, 20 août 1816
BOULET, FRANÇOIS, f. de *Pierre* — et de *Charlotte Laurendeau ;*
BLAIS, VÉRONIQUE, f. de Joseph — et de M.-Josette Paré.
Dames J.-Prudent Gendron et Thomas Samson.
2e mar. : S.-François-du-Sud, 12 août 1828 à THÉOTISTE ROGER, f. de François — et de Françoise Picard.

J.G.M.A. Saint-Vallier, 9 novembre 1779
BOULET, JACQUES, f. de *Robert* — et de *M.-Ange Gendron ;*
GUILLEMETTE, MARTHE, f. de Jean-Baptiste — et M.-Louise Fradet.

J.G.M.A. Saint-Gervais, 22 février 1819
BOULET, JEAN, f. de *Jean-Baptiste* — et de *M.-Clotilde Laverdière ;*
CLOUTIER, MARGUERITE, f. de Pierre — et de Madeleine Fortin.

J.G.M.A. Saint-François-du-Sud, 26 juillet 1831
BOULET, JEAN-BAPTISTE, f. de *Jean-Baptiste* — et de *Marguerite Morin ;*
BLAIS, FRANÇOISE, f. de Louis — et de Marthe Lemieux.

J.G.M.A. Saint-Michel, 8 février 1796
BOULET, JEAN-BAPTISTE, f. de *Robert* — et de *Geneviève Gendron ;*
CAUCHON (LAVERDIÈRE), M.-CLOTILDE, f. de Joseph — et de Françoise Roy.
Marguerite m. à Alexandre Cloutier.

J.G.M.A. Saint-François-du-Sud, 2 février 1750
BOULET, JEAN-BAPTISTE, f. de Pierre — et de M.-Louise Langlois ;
GENDRON, AGATHE, f. de *Joseph* — et de *Geneviève Asselin.*

Dames J.-B. Bilodeau, Jean-Frs. Daniau, Ant. Paré, J.-B. Bélanger, Jacques Talbot. — Joseph-Marie, Jean-Baptiste, Pierre.

J.G.M.A. Saint-François-du-Sud[2], 11 février 1782

BOULET, JEAN-BAPTISTE, f. de *Jean-Baptiste* — et d'*Agathe Gendron;*
MORIN, MARGUERITE, veuve de Michel Chartier.

2e mar.[2] : 9 août 1790 à MARIE MORIN, f. de Chrysostome — et de Françoise Dion.

Dames Aug. Mercier, Frs. Roy, Michel Pelchat, Jacques Blais, Pierre Bonneau, Vital Gagnon. — Jean-Baptiste, Pierre.

J.G.M.A. Saint-Gervais, 20 août 1810

BOULET, JOSEPH, f. de Joseph — et de Marie-Louise Couture ;
ASSELIN, FRANÇOISE, f. de *Pierre* (de la Seigneurie de Joliette) — et de *M.-Françoise Boulet.*

J.G.M.A. Saint-François-du-Sud, 24 octobre 1786

BOULET, JOSEPH-MARIE, f. de *Jean-Baptiste* — et d'*Agathe Gendron ;*
ROGER-CHARTIER, MARIE, f. de Michel — et de Marguerite Morin.

Dames Pierre Lecomte, J.-B.-Prudent Bonneau, André Brochu.

J.G.M.A. Saint-François-du-Sud, 1er juillet 1889

BOULET, LOUIS, f. de *Luc* — et d'*Angèle Boissonnault ;*
GAMACHE, EUPHÉMIE, f. de Jean-B. — et d'Emérencienne Pelletier.

J.G.M.A. Saint-François-du-Sud[2], 20 avril 1841

BOULET, LUC, maj. de Joseph-Marie — et de Marie Royer-Chartier ;
BOISSONNAULT, MARIE-ANGÈLE, f. de *Pierre* — et de *Marguerite Rouleau.*

Anselme-Hubert, b[2] 30 avril 1845. — *Marie-Domitille,* b[2] 11 janv. 1847. — *Polycarpe,* b[2] 27 fév. et s[2] 7 déc. 1850. — *Catherine-Zéphirine,* b[2] 25 janv. 1852 ; s[2] 8 sept. 1852. — *Praxède-Esther,* b[2] 21 avril 1858. — *Luc, Michel, Télesphore.*

J.G.M.A. Saint-François-du-Sud, 5 février 1867

BOULET, LUC, f. de *Luc* — et d'*Angèle Boissonnault ;*
GAUMONT, CHRISTINE, f. d'Hilaire — et de Sophie Robinson.

J.G.M.A. Saint-François-du-Sud, 11 septembre 1866

BOULET, MICHEL, f. de Pierre — et de Marguerite Bilodeau ;
BOULET, CÉLANIRE, f. de *Luc* — et d'*Angèle Boissonnault.*

J.G.M.A. Warwick, après 1880

BOULET, TÉLESPHORE, f. de *Luc* — et d'*Angèle Boissonnault ;*
BOULET, MARIE, f. d'Alexis — et de Cécile Morin (*n.f.*).

J.G.M.A. **Saint-Pierre-du-Sud, 23 juillet 1887**
BOULET, PHILÉAS, f. de *Prudent* — et de *Desanges Blais ;*
CÔTÉ, PHILIA, f. de François — et de Philomène Côté.
Un prêtre, Numa, ordonné 2 juillet 1917, professeur au Collège Sainte-Anne.

J.G.M.A. **Saint-François-du-Sud, 10 mai 1842**
BOULET, PIERRE, f. de *Jean-Baptiste* — et de *Marguerite Morin ;*
BLAIS, ADÉLAÏDE, f. de Joseph — et de M.-Julie Beaucher.

J.G.M.A. **Saint-François-du-Sud, 8 novembre 1808**
BOULET, PIERRE, f. de Pierre — et de Charlotte Laurendeau ;
DESSAINT, JULIE, f. de *Charles* — et de *Marguerite Boulet.*
Dames André Wells et Ed. Morisset.

J.G.M.A. **Saint-François-du-Sud, 22 novembre 1784**
BOULET, PIERRE, f. de *Jean-Baptiste* — et d'*Agathe Gendron ;*
LAURENDEAU, M.-CHARLOTTE, f. de Louis-Charles — et de M.-Claire Aubin.
Dames Louis Picard, Pierre Samson, Ch. Fournier, Jacq. Gagnon, Lazare Blais.

J.G.M.A. **Saint-Charles, B'chasse, 12 septembre 1837**
BOULET, PIERRE, f. de *Joseph* — et de *Françoise Asselin ;*
NADEAU, MARIE, f. de Guillaume — et de Marie Roy.

J.G.M.A. **Saint-François-du-Sud, 9 avril 1850**
BOULET, J.-PRUDENT, f. de *J.-Prudent* — et de *Marguerite Gendron ;*
BLAIS, REINE-DESANGES, f. de François-X. — et de M.-Reine Goupil.
Stanislas, Vital, Zéphirin.

J.G.M.A. **Saint-François-du-Sud, 4 octobre 1825**
BOULET, J.-PRUDENT, f. de Jean-Baptiste — et de Marguerite Morin ;
GENDRON, MARGUERITE, f. de *Jacques* — et de *M.-Anne Ruel.*

J.G.M.A. **Saint-Vallier, 16 février 1784**
BOULET, ROBERT, f. de *Robert* — et de *M.-Agnès Gendron ;*
FRADET, MARIE, f. de Jacques — et de Thérèse Ayotte.
Josette, m. à Pierre Goulet.

J.G.M.A. **Berthier, 18 novembre 1748**
BOULET, ROBERT, f. de Jacques — et d'Agathe Morin ;
GENDRON, M.-AGNÈS, f. de *François* — et de *M.-Françoise Bilodeau.*
Dames Pierre Asselin et Frs. Terrien. — François, Jacques, Robert.

J.G.M.A. Saint-François-du-Sud, 15 février 1876

BOULET, STANISLAS, f. de *Prudent* — et de *Reine-Desanges Blais ;*
TAILLON-MICHEL, CAROLINE (de la Côte du Labrador), f. de feu François — et de M.-Rose Piersley.

J.G.M.A. Saint-François-du-Sud, 18 juillet 1893

BOULET, TÉLESPHORE, f. de *Vilmer* — et de *Delvina Blais ;*
BERNIER, AMANDA, f. d'Alexandre — et d'Emma Fortin.

J.G.M.A. Saint-Pierre-du-Sud, 26 juin 1860

BOULET, VILMER, f. de *Prudent* — et de *Marguerite Gendron ;*
BLAIS, DELVINA, f. de Télesphore — et de Marie Blanchet.
Parents de Mgr et autres prêtres Boulet. Voir notices plus loin.

J.G.M.A. Saint-François-du-Sud, 1er août 1822

BOULET, VITAL, f. de *Prudent* — et de *Reine-Desanges Blais ;*
BILODEAU, M.-DESANGES, f. de Pierre — et de M.-Flavie Boulet.

J.G.M.A. Saint-François-du-Sud, 17 février 1903

BOULET, ZÉPHIRIN, f. de *Prudent* — et de *Desanges Blais ;*
BLAIS, EMMA, f. de Prudent — et de Malvina Corriveau.

J.G.M.A. Saint-Hyacinthe, cathédrale, 6 mai 1907

BOURASSA, JOSPH-EUGÈNE, menuisier de cette ville, no 1 rue des Erables, b. à S.-Simon de Bagot, le 29 mars 1885, f. d'*Onésime* — et de *Léocadie Gendron* (ceux-ci mariés à S.-Simon de Bagot, le 26 avril 1884, Léocadie étant f. de Simon Gendron et de Marguerite Masson, celle-ci petite-fille de Simon — et de Marie-Louise Dion) ;
LEMOINE, MARIE-ERNESTINE, f. de Xavier — et de Joséphine Piché.
Lucien, b. à S.-Hyacinthe, 24 fév. 1908 ; décédé en 1908. — *Marie-Jeanne,* b. à Willimansett, Mass., 31 août 1910 ; décédée en 1910.

J.G.M.A. Québec, Jacques-Cartier, 2 avril 1923

BOURASSA, JOSEPH-JEAN-BAPTISTE, f. de Jean-Baptiste — et d'Anna Mackfield ;
CANAC-MARQUIS, M.-ANNE-PHILOMÈNE, f. de *Louis* — et d'*Eva Lemelin.*

J.G.M.A. Saint-Simon de Bagot[2], 22 avril 1884

BOURASSA, ONÉSIME, f. maj. de Charles — et de Judith Caron ;
GENDRON, LÉOCADIE (déc. en 1886), f. de *Simon* — et de *Marguerite Masson* ; petite-f. de Simon G. — et de Marie-Louise Dion.

Mariage bénit par Rév. P.-S. Gendron.

Joseph-Eugène, b² 20 mars 1885 ; m. à S.-Hyacinthe, 6 mai 1907, à Ernestine Lemoine.

2e mar. : Sainte-Rosalie³, 2 août 1890, avec Alphonsine Langelier, veuve Louis Durocher, f. de Pierre Langelier et de Louise Gendron, celle-ci f. de Simon G. et de Marie-Louise Dion. Cousine germaine de la première femme Léocadie Gendron.

M.-Rosalie-Alice, b³ 10 août 1893 ; religieuse chez les Sœurs de Saint-Joseph, Saint-Hyacinthe : Sœur Marie-Bernard.

J.G.M.A. Saint-Jean Port-Joli², 25 février 1884

BOURGAULT, ARMAND, écr. arpenteur, f. d'*Armand* — et de *Zoé Dumas ;*

BOURGAULT, JOSÉPHINE, f. de Gilles — et de Césarie Leclerc ; s² 30 nov. 1885.

Asc. : Dumas — Boissonnault — Jcq. Gendron.

2e mar.² 22 sept. 1887

FOURNIER, HERMINE, f. de Pierre-Honoré — et de Marguerite Chouinard ; s² 25 juin 1912 (47 ans).

J.-Silvio, b² 1er sept. 1888. — *M.-Léonie-Alexandrine,* b² 19 oct. 1889 ; m. à Armand Terriault. — *J.-Gérard-Pamphile,* b² 13 fév. 1891. — *M.-Lucie,* b² 27 mars et s² 26 mai 1892. — *J.-Benjamin-Ludovic,* b² 4 juin 1893. — *J.-Edouard-Bonaventure,* b² 10 sept. 1894. — *M.-Anna,* b² 19 juil. 1897. — *J.-Arthur-Yves,* b² 21 oct. 1901. — *M.-Laure-Bernadette-Yvette,* b² 10 déc. 1902. — *Louis-Philippe,* b² 24 sept. et s² 2 sept. 1906. — *J.-Alphonse-Marie,* b² 12 avril 1908. — *M.-Delphine-Cécile,* b² 12 nov. 1909.

J.G.M.A. Saint-Jean-Port-Joli², 18 octobre 1853

BOURGAULT, ARMAND, min. de François — et de feu Archange Caron ; s² 29 janv. 1901 (68 ans) ;

DUMAS, ZOÉ, min. de *Jean-Baptiste* — et de *Julie Verreault.*

M.-Hermine-Paméla, b² 29 sept. 1865. — *M.-Zoé,* b² 1er déc. 1866. — *M.-Zélie-Josèphe,* b² 3 fév. 1868. — *Cyprien,* b² 25 juin 1869 ; m. à Hermine Dumas. — *M.-Aurore-Elmina,* b² 15 avril 1871 ; m. à Joseph Bourgault. — *Louis-Arthur,* b² 7 déc. 1872. — *Jean-Baptiste,* b² 29 mars 1874 ; m. à Anna Pelletier. — *M.-Delphine,* b² 23 sept. 1875 ; m. à Joseph Bourgault. — *M.-Diana,* b² 10 janv. 1877.

J.G.M.A. Sainte-Perpétue, 27 juin 1897

BOURGAULT, CYPRIEN, f. d'*Armand* — et de *Zoé Dumas ;*

DUMAS, HERMINE, f. de *Cyprien* — et d'*Hélène Bourgault.*

J.G.M.A. Saint-Jean-Port-Joli, 13 février 1888
BOURGAULT, EDOUARD, f. de *Frédéric* — et de *Reine Dumas ;*
MOREAU, ADÉLAÏDE, f. de Jean-B. — et d'Elise Saint-Pierre.

J.G.M.A. Saint-Jean-Port-Joli, 1er février 1880
BOURGAULT, FRANÇOIS, f. d'*Armand* — et de *Zoé Dumas ;*
DUBÉ, JOSÉPHINE, min. de Paul — et d'Esther Jean.

J.G.M.A. Saint-Jean-Port-Joli, 9 février 1864
BOURGAULT, FRÉDÉRIC, f. de François — et d'Archange Caron ;
DUMAS, MARIE-REINE, f. de feu *Jean* — et de *Julie Verrault.*

J.G.M.A. Saint-Jean-Port-Joli[2], 19 août 1890
BOURGAULT, JOSEPH, f. de Gilles — et de Césarie Leclerc ;
BOURGAULT, M.-AURORE-ELMINA, f. d'*Armand* — et de *Zoé Dumas.*
Joseph-Albert, b[2] 27 oct. 1892, etc.

J.G.M.A. Saint-Jean-Port-Joli[2], 23 juillet 1894
BOURGAULT, JOSEPH, f. de Joseph — et de Virginie Morneau ;
BOURGAULT, MARIE-DELPHINE, f. d'*Armand* — et de *Zoé Dumas.*
Omer, b[2] 1896 ; entré à 13 ans chez les Frères de la Charité. — *M.-Yvonne,* b[2] 19 janv. 1898 ; institutrice. — *Thomas,* b[2] 1900 ; décédé. — *Léo,* b. 1901. — *Jeanne,* b. 1903. — *Edmond,* 1906. — *Thérèse,* 1909.
2e mar. à S.-Eugène, 28 avril 1913
MIVILLE-DESCHÊNES, MARIE, f. de Martial — et de Clarisse Fournier.
Deux enfants.

J.G.M.A. Saint-Pamphile de l'Islet, v. 1904
BOURGAULT, JEAN-BAPTISTE, f. d'*Armand* — et de *Zoé Dumas ;*
PELLETIER, ANNA, f. de — (*n.f.*).

J.G.M.A. Sainte-Hénédine, 13 avril 1874
BOURGAULT, LAURENT, f. de Jean — et de Soulange Boutin ;
TAILLON, M.-ROSE, f. d'*Hippolyte* — et de *Rose Labrie.*

J.G.M.A. Saint-Hyacinthe, cathédrale, 12 juin 1916
BOURGEAULT, ERNEST, f. de Henri — et de Marie Messier ;
JACQUES, ANGÉLINA, f. d'*Edmond* — et de *Louise-Emma Lussier ;* petite-f. de Moïse Lussier et de Scholastique Gendron, celle-ci f. de Jacques G. et de Hermine Lemonde.
Marie-Irène, b. 5 fév. 1917. — *J.-Sylvio,* b. 5 juil. 1918. — *M.-Jeannette,* b. 29 fév. 1920. — *J.-Raymond,* b. 30 juil. 1921. — *M.-Rolande,* b. 5 janv. 1924. — *J.-Denis,* b. 5 déc. 1925. — *M.-Doris,* b. 7 nov. 1927.

J.G.M.A. Taftville, Conn., 16 février 1925

BOURGEOIS, Arsène, f. d'Euclide — et d'Arzélie Jubinville ;

Lussier, Marie-Clarinda, b. à S.-Thomas d'Aquin, le 18 janv. 1906, f. d'*Adhémar* — et de *Rosanna Lavigne ;* petite-f. de Moïse Lussier et de Scholastique Gendron, celle-ci f. de Jacques G. et d'Hermine Lemonde. — Sans postérité.

J.G.M.A. Saint-Hyacinthe, cathédrale[1], 10 juillet 1876

BOUSQUET, Médard, f. de Christophe — et de Laure-Marguerite Benoît ;

Scott, Exilda, b[1] 2 fév. 1854, f. d'*Antoine* — et de *Lucie Laurence ;* petite-f. d'André et de Marguerite Gendron, celle-ci f. de François G. et de Josephte Simonneau.

Arthur, b[1] 13 août 1877 ; déc. en janv. 1880. — *Zénilda,* b[1] 28 déc. 1878 ; religieuse de La Présentation de S.-Hyacinthe, Sœur Sainte-Lucie ; profession 15 août 1903. — *Maria,* b[1] 20 mai 1880 ; religieuse de La Présentation, S.-Hyacinthe, Sœur Saint-Isidore ; profession 2 fév. 1909. — *Evélina,* b[1] 5 juin 1882 ; m. à Théophile Lussier. — *Horacina,* b[1] 24 avril 1884 ; m. à Aimé Langelier. — *Mercédès,* b[1] 26 déc. 1889 ; religieuse de La Présentation, S.-Hyacinthe : Sœur Saint-Médard, profession 15 août 1916.

J.G.M.A. Danielsonville, Conn., 1874

Bousquet, William (déc. à S.-Denis-Richelieu[1], 27 déc. 1911), f. d'Olivier — et de Lucie Lamothe ;

Gobeil, Léocadie (déc.[1] 10 nov. 1888), f. d'*Etienne* — et de *Léocadie Fournier ;* petite-f. de Marcel Fournier et de Marguerite Gendron, celle-ci f. de Pierre G. et de Marie-Archange Roireau.

Rosilda, b. 16 mai 1875 ; m. 2 oct. 1894, à Josaphat Audet. — *Rosia,* b. 8 mai 1881 ; m. 26 sept. 1898, à Louis Poulet.

J.G.M.A. Québec, Saint-Sauveur[1], 11 juillet 1892

BOUTET (Albœuf dit), Joseph, f. de Louis — et de Philomène Petitclerc ;

Giguère, Eva, f. de *Cyrille* — et de *M.-Delvina Turcotte.*

J.G.M.A. Saint-Janvier de Weedon, Qué., 1906

Boutin, Alexandre, f. de Cléophas — et d'Adèle Laroche ;

Lefebvre, Marie, f. de *François-Xavier* — et de *Zoé Scott ;* petite-f. de François Scott et de Marguerite Lussier ; arr.-petite-f. d'André Scott et de Marie-Josephte Simonneau.

M.-Aurore. — *Lucienne.* - *Léonie.* — *Elise.* — *Paul-Aimé.* — *Thérèse.*

J.G.M.A. Saint-Pierre-du-Sud, 11 février 1793

BOUTIN, André, f. de Jean-Frs — et d'Anne Guignard (Berthier) ;
Picard (Destroismaisons), M.-Josette, f. de *Jacques* — et de *Reine Gendron* (2e m. de celle-ci à Joseph Fontaine).

Dorothée, m. à Ch.-Vincent Pépin-Lachance.

J.G.M.A. Saint-Pierre-du-Sud, 14 juin 1822

Boutin, François, f. d'*André* — et de *Josette Picard ;*
Morin, Marie, veuve de Clément Caseau.

J.G.M.A. Sainte-Claire, 29 janvier 1850

Boutin, Jean, f. de Joseph — et de Marie Godin (de Lévis) ;
Gagnon, Hermine, f. de *Laurent* — et de *Marguerite Marceau.*

J.G.M.A. Saint-Liboire[2], 13 juin 1914

BOUVIER, Alphonse, f. d'Alfred — et de Dorothée Lapierre ;
Laplante, Mathilda, b[3] 22 août 1885, f. de Jean-Baptiste — et de Mathilda Berthiaume ; petite-f. de *François-Xavier Laplante* et de *Julienne Cadoret,* celle-ci f. de Jean-Baptiste C. et d'Angèle Gendron, cette dernière, f. de Simon G. et de Marie-Louise Dion.

Florence, b[2] 31 mai 1915 ; déc. jeune. — *Armanse,* b[2] 21 mai 1916. — *Thérèse,* b[2] 29 déc. 1920. — *Honoré,* b[2] 22 août 1922. — *Yvonne,* b[2] 11 mars 1924.

J.G.M.A. Québec[2], 21 mai 1750

BRASSARD (DESCHENEAUX), Joseph, secrétaire de M. l'Intendant, veuf de Susanne-Elisabeth Filion, fils du Sr Charles Brassard et de Marie-Josèphe Hébert (et Hubert) ;
Vallée, Madeleine, f. du Sr *Jean-Baptiste* — et de feu *M.-Anne Gendron.*

Belles signatures, avec celle de M. Jacrau, directeur du séminaire de Québec.

M.-Madeleine, b[2] 27 août 1757, m. à Guillaume de Lorimier. — *Pierre-Louis,* m. à Geneviève Dumont.

Ce " M. l'Intendant " n'est autre que l'Intendant Bigot, et l'on sait tout ce que notre Histoire, la petite et la grande, tout ce que la "chronique scandaleuse " du pays, a publié au sujet de ce triste personnage et de ses complices. L'un d'eux aurait été le ci-dessus nommé, plus connu sous le nom de " Descheneaux " tout court. Un ancien publiciste de Québec l'a fort maltraité mais sans doute, pour paraître parfaitement juste et

honnête, a reconnu qu'il éleva dignement ses enfants, lesquels lui firent honneur; que l'aîné fut le très respecté curé de l'Ancienne-Lorette, que ses filles furent bien pourvues par mariage, et que l'une d'elles, Marie-Anne, fut religieuse ursuline; que son deuxième fils, Pierre-Louis, devint notaire, avocat distingué et juge à Trois-Rivières; qu'un autre fils fut le Révérend Messire Brassard-Descheneaux, un des fondateurs, avec l'aide de Mgr Plessis, du collège de Nicolet."

Excès de blâme, excès d'éloge. Total: zéro, zéro, mais ici, un peu de politesse pour un digne Monsieur nous fait taire le nom de l'historien. Le fondateur de l'école qui devint le collège de Nicolet, n'était pas un fils de notre Joseph, mais un petit parent, un cousin au troisième degré tout simplement. Ainsi en était-il d'un des frères de ce dernier, prêtre également, et que notre "historien" aura oublié de mentionner comme "fils de Joseph..." De même, une Marie-Anne Brassard entra chez les Ursulines, mais ce n'est pas celle qu'on vient de nous accorder si généreusement. Apparemment, celle-ci la nôtre, n'a jamais existé, et en tout cas, elle n'a laissé de traces ni en ce couvent, ni à l'Hôtel-Dieu, ni à l'Hôpital-Général.

Des autres "filles bien pourvues par mariage", nous n'arrivons à connaître que Madeleine, soit Madame Guillaume de Lorimier. Il est vrai qu'une pareille alliance en vaut plusieurs (Voir à Lorimier, de).

Ce qui est **historique,** c'est la filiation, ascendance ou généalogie du "très vénérable curé de l'Ancienne-Lorette, plus tard grand-vicaire du diocèse de Québec" (voir plus loin **notice,** à part).

Ce qui est historique encore, c'est que Brassard-Descheneaux fut élu marguillier de la Fabrique de Québec en 1770; qu'il avait été caissier de la même Fabrique pendant la reconstruction de la cathédrale en 1760-1771, charge de toute confiance, évidemment, comme la première. S'il fut impliqué dans le fameux **Procès-Bigot,** ce n'est pas une preuve qu'il eût été gravement coupable. M. de Vaudreuil le fut et d'autres d'absolue intégrité. S'il fut coupable,—ce qui n'est pas et ne sera peut-être jamais prouvé—, il sut au moins refaire sa réputation compromise, et habiter, sans provoquer la raillerie ou la jalousie, la maison des remparts où Montcalm avait passé l'hiver de 1758.

J.G.M.A. **Québec[2], 14 juin 1784**

BRASSARD-DESCHENEAUX, PIERRE-LOUIS, seigneur de Saint-Michel, Neuville et autres lieux ; f. de *Joseph*—et de *Madeleine Vallée;*

DUMONT, MARIE-GENEVIÈVE, f. de Jean-Baptiste — négociant de cette ville, et de Dame M.-Josèphe de Villedonné, de cette paroisse ; s[2] 26 janv. 1786 (30 ans).

Mariage bénit par M. Descheneaux, alors desservant de Sainte-Foy. Parmi les signatures, remarquons: Jean-Antoine Panet, Charles Berthelot, Michel-Amable Berthelot d'Artigny.....

Pierre-Louis épousa en secondes noces, à Québec, le 11 avril 1787, Marie-Joseph Perrault. Il avait eu de son premier mariage, Joseph-Louis, lequel ne vécut pas même un mois. Voir plus bas, en note.

C'est lui, alors qu'il était l'un des juges de la cour du banc du roi et juge de la cour provinciale du district des Trois-Rivières, qui exécuta le testament de son parent homonyme, le curé de Nicolet, pièce intéressante dont nous citons ce passage : "L'an 1801, le dixiè-

me jour du mois de mars... a été procédé à l'ouverture de l'école instituée par le dit feu Messire Brassard, par son testament daté du 17 janvier 1797... pour le soutien de laquelle dite école, le dit Messire Brassard a légué sa maison et sa terre sur laquelle elle est construite et le revenu de ses biens mobiliers... " (L'abbé J.-A.-Ir. Douvile, *Histoire du Collège-Séminaire de Nicolet*).

Avec Pierre-Louis s'éteint la lignée des Brassard-Descheneaux issus de Jacques Gendron. Nous voulons cependant conserver quelques notes recueillies autrefois dans le *Nécrologe de Notre-Dame de Québec* :

Furent inhumés dans la crypte de cette église, à peu d'intervalle les uns des autres: 29 mai 1785, Jean-Baptiste Dumont, marchand, époux de Marie-Josèphe de Villedonné, 88 ans; — 26 janvier 1786, Marie-Geneviève Dumont, dame Pierre-Louis Descheneaux, avocat et notaire, marguillier en charge, 30 ans et 4 mois; — 1786, 31 janvier, Marie-Josèphe de Villedonné, dame Jean-Baptiste Dumont, 67 ans, inhumée dans la chapelle Sainte-Famille, " auprès de son mari et de sa fille "; — 1786, 9 février, Joseph-Louis, fils de Pierre-Louis Descheneaux et de Marie-Geneviève Dumont, 17 jours.

Plus tard on trouve:: 1789, 25 octobre: " Par nous, Charles-François Bailly de Messein, évêque de Capse, coadjuteur de Québec, a été inhumée dans l'église cathédrale et paroissiale de cette ville, sous son banc, dame Marie-Magdeleine Vallée, épouse de M. Brassard-Descheneaux, écuyer, juge à paix en cette ville, seigneur de Neuville, La Durantaye et autres lieux, décédée hier dans la nuit. . . âgée de 96 ans environ (autrefois, on enterrait dès le lendemain). — Enfin, 1793, 18 septembre, Joseph Brassard-Descheneaux, ancien marguillier, seigneur, etc, 71 ans.

J.G.M.A. Saint-Hyacinthe, Notre-Dame, 12 avril 1842

BREAULT, François-Xavier, de S.-Simon de Bagot[1], f. de Jean-Baptiste — et de Théotiste Béland ou Bélair ;

Scott, Théotiste, f. min. d'*André* — et de *Marguerite Gendron,* celle-ci f. de François G. et de Marie-Josephte Simonneau.

Théotiste, b[1] 29 janv. 1843. — *Anastasie,* b[1] janv. 1846 ; déc.[1] 6 juil. 1846. — *Damase,* b[1] 2 avril 1847. — *François-Salomon,* b[1] 30 sept. 1844 ; m. à Marie-Anna Archambault.

J.G.M.A. Saint-Vallier, juin 1928

BRETON, Antonio, f. de *Cléophas* — et d'*Alice Lamontagne ;*
Boulanger, Marie-Marthe, f. de Solyme — et d'Albertine Breton.

J.G.M.A. Saint-Vallier, 1905

Breton, Arsène, f. de *Thomas* — et de *Delphine Rousseau ;*
Latulippe. Joséphine, f. de Stanislas — et de Joséphine Marceau.

J.G.M.A. Saint-Michel de Bellechasse, 1898

Breton, Cléophas, f. de *Thomas* — et de *Delphine Rousseau ;*
Lamontagne, Alice, f. de Phydime — et de Marie Bélanger.

Eugène, b. 1900, m. à M.-Ange Gagnon. — *Aimée,* b. 1901. — *Albertine,* b. 1903 ; institutrice. — *Antonio,* b. 1904 ; m. 1928 à M.-Marthe Boulanger. — *Gérard,* b. 1906.

J.G.M.A. **Saint-Pierre, I.-O., 1896**

BRETON, EUGÈNE, f. de *Cléophas* — et d'*Alice Lamontagne ;*
GAGNON, MARIE-ANGE, f. d'Arthur — et d'Adéline Côté.

J.G.M.A. **Lewiston, Maine, vers 1866**

BRETON, LAZARE, né à Sainte-Marie de Beauce ; déc. 29 janv. 1919 ;
SCOTT, MARGUERITE (déc. 29 déc. 1907), f. de *François* — et de *Marguerite Lussier ;* petite-f. d'André Scott et de Marguerite Gendron.

Marie, b. 17 mars 1867 ; m. à Harrisville[2], N. H., 14 juin 1888, à Joseph Latendresse. — *Napoléon-L.,* b. 31 août 1871 ; m[2] 30 mai 1892 à Victoria Auger ; 2° en 1899, à Antonia Authier, à S.-Georges de Manchester. — *Rose,* b. 28 mars 1873 ; m[2] à Georges Lagacé en 1888. — *Eléonore,* b. 15 janv. 1875 ; m[2] à Octave Bélanger. — *Victoria,* b. 23 août 1876 ; m[2] à Joseph Chabot ; déc. 18 août 1927. — Sept autres déc. en bas âge.

J.G.M.A. **Harrisville, R. I., 30 mai 1892**

BRETON, NAPOLÉON, b..., f. de *Lazare* — et de *Marguerite Scott ;* petit-f. d'André Scott et de Marguerite Gendron ;
AUGER, VICTORIA (déc. 29 janv. 1898), f. de

J.G.M.A. **Saint-Michel de Bellechasse, 1916**

BRETON, OVIDE, f. de *Thomas* — et de *Delphine Rousseau ;*
GAGNON, MARIE, f. de Damase — et de Georgiana Corriveau.

Marie-Jeanne, b. 1917. — *Emile,* b. 1919. — *Gisèle,* b. 1923.

J.G.M.A. **Saint-Michel de Bellechasse, 1872**

BRETON, THOMAS, f. de Thomas — et d'Archange Roy ;
ROUSSEAU, DELPHINE, b. 1854, f. de *François-Xavier* — et de *Phébée Gendron.*

Alma, b. 1873 ; institutrice. — *Cléophas,* b. 1875, m. 1898 à Alice Lamontagne. — *M.-Albertine,* b. 1877 ; m. 1898 à Onésiphore Chamberland. — *Arsène,* b. 1879 ; m. 1905 à M.-Joséphine Latulippe. — *Alexina,* b. 1881 ; m. 1905 à Adjutor Gagnon. — *Aldina,* b. 1886 ; s. avril 1928. — *Ovide,* b. 1888 ; m. 1910 à Marie Gagnon. — *Omer,* b. 1890 ; s. 1916. — *Léopoldine,* b. 1892 ; s. 1919. — *Léon,* b. 1894 ; s. 1914. — *Joséphine,* b. 1896. — *Juliette,* b. 1898 ; s. 1916.

J.G.M.A. Saint-François-du-Sud, 19 février 1798

BREUX, Jean, f. de François—et d'Ursule Caouette (Cap-S.-Ignace) ;
Théberge, Françoise, f. de *Louis* — et de *Françoise Garant.*

J.G.M.A. Saint-François-du-Sud, 15 février 1814

Breux, Pierre-Antoine, f. de Pierre — et de M.-Victoire Bernard ;
Théberge, M.-Louise, f. de *Louis* — et de *Françoise Garant.*

J.G.M.A. Saint-Octave, 25 septembre 1877

BRIAND, Alphonse, f. de Stanislas — et de M.-Louise Roy-Desjardins ;
Gendron, Malvina, f. de *Prudent* — et de *Marie Bossé.*

J.G.M.A. Montréal, Saint-Jacques (Chapelle du S.-C.), 13 janvier 1913

BRISSETTE, Emile (déc. à Montréal, 7 sept. 1920), f. d'Eugène — et de Dame Bastien ;
Beauregard, Marie, b. à S.-Liboire 19 fév. 1891, f. de *Pierre-Saül* — notaire, et de *Marie-Adèle Tétreau ;* petite-f. de François-Xavier B. et de Zoé Gendron, celle-ci f. de Pierre G. et de Marie-Archange Roireau.

Jean, b. 21 nov. 1913. — *Thérèse,* b. 20 août 1915. — *Madeleine,* b. 11 juin 1917.

J.G.M.A. Saint-Anaclet, 19 juilelt 1904

BRISSON, Hubert, veuf d'Adèle Ruest ;
Banville, Amanda, f. de *Pierre* — et de *Mary Moghan.*

J.G.M.A. Saint-Anaclet, 4 avril 1885

Brisson, Nazaire, f. d'Alexandre — et de Célina Morin ;
Heppell, Aglaé, f. de *Régule* — et de *Henriette Canuel* (2e m. de celle-ci à Zéphirin Langlois).
Dame Jean-Horace Loisel.

J.G.M.A. Saint-François-du-Sud, 21 janvier 1840

BROCHU, André, veuf d'Angèle Beaucher ;
Boulet, Marguerite, f. de *Joseph-M.* — et de *Marie Royer-Chartier.*

J.G.M.A. Saint-François de Montmagny, 2 octobre 1855

Brochu, Etienne, f. d'André — et d'Angèle Beaucher ;
Boissonnault, Catherine, f. de *Pierre* — et de *Marguerite Rouleau.*

J.G.M.A. Saint-Michel, 31 octobre 1853

Brochu, François-Xavier, veuf d'Euphrosyne Bouchard ;
Turgeon, Anastasie, f. de *Joseph* — et de *Brigitte Morin.*

J.G.M.A. Saint-François de Montmagny, 8 juillet 1856

BROCHU, GODEFROY (de S.-Isidore), maj. de Charles — et de Marguerite Aubé ;

BOISSONNAULT, HENRIETTE, f. de *Vital* — et de *Constance Morin.*

J.G.M.A. Saint-Vallier, 5 février 1839

BROCHU, JOSEPH, f. de Joseph — et de Brigitte Jalbert (?) ;

THÉBERGE, GENEVIÈVE, f. de *François* — et de *Marguerite Boulet.*

Saint-Hyacinthe, cathédrale, 8 janvier 1878

BROCHU, JOSEPH, f. min. de feu Joseph — et de feu Domitille Blais ;

LAURENCE, VICTORIA, b. oct. 1857 (maintenant décédée), f. d'*Augustin* — et d'*Aurélie Scott ;* petite-f. d'André Scott et de Marguerite Gendron, celle-ci f. de François — et de Marie-Josephte Simonneau. — Ont eu 3 enfants.

J.G.M.A. Sainte-Florence, Matane, 14 août 1882

BROCHU, STANISLAS, f. d'Arthur — et de Claire Richard ;

GENDRON, MARIE-EMMA, f. d'*Arsène* — et d'*Amanda Sénéchal* (décédée ; 1 fils, *Paul*).

J.G.M.A Waterbury, Conn., 30 janvier 1913

BRODEUR, AIMÉ, b. 3 sept. 1891, f. de *Hubert* — et de *Marie-Elisa Dion ;* petit-f. d'Augustin Dion et de Françoise Gendron, celle-ci f. de Simon G. et de Marie-Louise Dion ;

McCARTHY, MARGUERITE, f. de Timothy — et de...

Marguerite, b. 26 fév. 1916. — *Barbaras,* b. 11 mai 1918.

J.G.M.A. Saint-Hyacinthe, Notre-Dame[1], 1902

BRODEUR, ALBERT, f. de Joseph — et de Rosanna Jarred (Beauregard) ;

LAGASSÉ, ANNA, b. en 1880, à Nashua, N. H. (?) (déc. en 1908), f. de *Roch* — et d'*Adéline Côté ;* arr.-petite-f. de Louis Ledoux et de Marie-Louise Gendron, celle-ci f. de Thomas G. et de Marie-Louise L'Hérault.

Gaston, b[1] 1905, marié. — *Emile,* b[1] 1903.

J.G.M.A. Saint-Hyacinthe, Cathédrale[2], 10 juin 1902

BRODEUR, ARSÈNE, b. à Sainte-Pudentienne (Roxton Pond), 1 déc. 1882, f. d'*Emery* — et d'*Alma Cadoret,* f. de Jean-Baptiste — et d'Olympe Valcourt ; petite-f. de Jean-Baptiste et d'Angèle Gendron, celle-ci f. de Simon G. et de Marie-Louise Dion ;

BRODEUR, OLIVINE (déc.[2] 12 juil. 1916), f de. *Joseph* — et de Mathilde Côté (cousine-germaine d'Emery Brodeur).

Lucien, b[2] 23 mai 1905. — *Adrienne,* b[2] 8 août 1914.

2e mar.: même église, 15 juin 1917.

LAPIERRE, LUMINA, veuve Leclerc, f. d'Augustin Lapierre — et de Délima Racette.

J.G.M.A. Saint-Hyacinthe, cathédrale, 6 août 1894

BRODEUR, AUGUSTE, f. de François — et de Louise Hébert ;

LAURENCE, ROSE DE LIMA, b[1] 10 juil. 1864, f. d'*Augustin* — et d'*Aurélie Scott ;* petite-f. d'André et de Marguerite Gendron, celle-ci f. de François — et de Marie-Josephte Simonneau. — N'ont pas eu de famille.

J.G.M.A. Saint-Hyacinthe, Cathédrale[2], 7 janvier 1911

BRODEUR, ELIE, b. à Ste-Pudentienne (Roxton Pond), 13 mars 1891 (déc. 13 mars 1924), f. d'*Emery* — et d'*Alma Cadoret,* f. de Jean-Baptiste C. et d'Olympe Valcourt ; petite-f. de Jean-Baptiste C. et d'Angèle Gendron, celle-ci f. de Simon G. et de Marie-Louise Dion ;

BELHUMEUR, ANNA, f. de Joseph — et de...

Yvette, b[2]. — *Rolland,* b[2]. — *Rita,* b[2]. — *René,* b[2]. — *Jeannette,* b[2]. — *Fleurette,* b[2].

J.G.M.A. Saint-Simon de Bagot[1], 9 août 1880

BRODEUR, EMERY*, b. à Ste-Cécile de Milton, 13 sept. 1860, f. de Trefflé — et de Césarie Fontaine ;

CADORET, ALMA, b[1] 10 mars 1863, f. de *Jean-Baptiste* — et d'*Olympe Valcourt ;* petite-f. de Jean-Baptiste C. et d'Angèle Gendron, celle-ci f. de Simon G. et de Marie-Louise Dion.

* Baptisé sous ce nom; marié sous le nom de " Médéric ".

Arsène, b. à Ste-Pudentienne[2] (Roxton Pond), 1 déc. 1882 ; m. 10 juin 1902 à S.-Hyacinthe, Cathédrale[3], à Olivine Brodeur. — *Ernest,* b[2] 11 juin 1884 (déc. 16 sept. 1908) ; m. à Montréal, Maisonneuve, 11 mai 1906 à Mary Daoust. — *Wilfrid,* b[2] 14 janv. 1886 (déc. 13 janv. 1925) ; m. en Angleterre, à Lyster, à Maud Golby, 6 nov. 1916. — *Rose-Alba,* b[2] 8 mars 1887 ; déc. 26 fév. 1904 ; non m. — *Ida, b*[2] 8 août 1888 (déc. 24 juin 1910) ; m. à S.-Liboire, 8 août 1907, à Herménégilde Millier. — *Marie-Rose,* b[2] 8 déc. 1889 ; Sœur Grise : entrée 25 mai 1910 ; profession 16 déc. 1913 ; vœux perpétuels 11 fév. 1919, à S.-Hyacinthe. — *Elie,* b[2] 13 mars 1891 (déc. 13 mars 1924) ; m[3] 7 janv. 1911, à Anna Belhumeur. — *Valmore,* b[2] 10 août 1892 (déc. 10 juil. 1926) ; m[3] 7 fév. 1912, à Léa Surprenant.

— *Fortunat,* b[2] 30 déc. 1894 ; m. à Montréal, N.-D. de Lourdes, 7 oct. 1920, à Gabrielle Thériault (déc. 13 avril 1924) ; 2e mar. à Cabano, 28 oct. 1925, à Régina Deschênes. — *Roméo,* b[2] 1 juin 1895 ; m[3] 17 août 1914, à Antonia Maheu. — *Maria,* b[2] 14 juil. 1896 ; non m. — *Ulric,* b[3] 10 août 1897 ; déc. la même année.

J.G.M.A. Waterbury, Conn., 26 avril 1909

Brodeur, Emile, b. 1 sept. 1880, f. de *Hubert* — et de *Marie-Elisa Dion ;* petit-f. d'Augustin Dion et de Françoise Gendron, celle-ci f. de Simon G. et de Marie-Louise Dion ;

Guertin, Anna, f. de Napoléon — et d'Alphonsine Belval.

Claire-Hélène, b. 18 août 1910. — *Paul-Emile,* b. 11 sept. 1911. — *Cécile,* b. 14 fév. 1914. — *Georgette,* b. 14 sept. 1916. — *Thérèse,* b. 4 avril 1921. — *Alice,* b. 27 oct. 1922. — *Lorette,* b. 8 sept. 1924. — *Elisabeth,* b. 1 juin 1926.

J.G.M.A. Montréal, Maisonneuve[1], 11 mai 1906

Brodeur, Ernest, b. à Ste-Pudentienne, 11 juin 1884 (déc. 16 sept. 1908), f. d'*Emery* — et d'*Alma Cadoret,* f. de Jean-Baptiste Cadoret et d'Olympe Valcourt ; petite-f. de Jean-Baptiste C. et d'Angèle Gendron, celle-ci f. de Simon G. et de Marie-Louise Dion ;

Daoust, Mary,

Ernest, b[1] 1 sept. 1908 ; déc. à 15 mois.

J.G.M.A. Montréal, Notre-Dame-de-Lourdes, 7 octobre 1920

Brodeur, Fortunat, b. à Ste-Pudentienne (Roxton Pond), le 30 déc. 1894, f. d'*Emery* — et d'*Alma Cadoret,* f. de Jean-Baptiste C. et d'Olympe Valcourt ; petite-f. de Jean-Baptiste C. et d'Angèle Gendron, celle-ci f. de Simon G. et de Marie-Louise Dion ;

Thériault, Gabrielle, f. de Joseph—et de Cordélia Riendeau ; déc.

2e mar. à Cabano, Témiscouata, 28 octobre 1925

Deschênes, Régina, f. de Jean — et de Catherine Pinette.

Raymonde, b. 13 nov. 1926 à l'Immaculée-Conception, Montréal.

J.G.M.A. Sioux, Lookout, Ont., 14 juin 1924

Brodeur, Georges-E., b. 23 août 1884, f. de *Hubert* — et de *Marie-Elisa Dion ;* petit-f. d'Augustin Dion et de Françoise Gendron, celle-ci f. de Simon G. et de Marie-Louise Dion ;

Bouteillier, Marie, f. de Jules — née en France, veuve Marie Déléan. — Sans postérité.

J.G.M.A. Saint-Ephrem d'Upton, 11 février 1873

Brodeur, Hubert, f. de Paul — et d'Adélaïde Bousquet (S.-André-d'Acton) ;

Dion, M.-Elisa, f. d'*Augustin* — et de *Françoise Gendron.*

Françoise Gendron était fille de Simon — et de Marie-Louise Dion. Baptisés à S.-André d'Acton : *Maria,* b. 3 juin 1876 à S.-André d'Acton, Sœur-Grise de S.-Hyacinthe, Sœur Saint-Georges ; vœux perpétuels 22 mars 1908. — *Emile,* b. 1 sept. 1880 ; m. 26 avril 1909 à Waterbury, Conn., à Anna Guertin. — *Georges,* b. 23 août 1884 ; m. 14 juin 1924, à Sioux Lookout, Ont., à Marie Bouteiller, Vve Déléan. — *Joseph,* b. 7 sept. 1885 ; m. 7 fév. 1912 à Waterbury, Conn., à Jeannette Despins. — *Arthur,* b. 1887 ; déc. à la suite d'un accident de chemin de fer ; non marié. — *Rosario,* b. 30 sept. 1889 ; ordonné à S.-Boniface 1915. — *Aimé,* b. 3 sept. 1891 ; m. 30 janv. 1913 à Waterbury, Conn., à Marguerite McCarthy. — *Alice,* b. 24 sept. 1900 ; Sœur-Grise à S.-Boniface, Man. ; profession en 1924.

Hubert Brodeur déc. avant 1917 ; son épouse, le 18 janv. 1924.

J.G.M.A. Waterbury, Conn., 7 février 1912

Brodeur, Joseph, b. 7 sept. 1885, f. de *Hubert* — et de *Marie-Elisa Dion ;* petite-f. d'Augustin Dion et de Françoise Gendron, celle-ci f. de Simon et de Marie-Louise Dion ;

Despins, Jeannette, f. d'Eugène — et d'Anna Duval.

Raymond, b. 7 nov. 1913. — *Blanche,* b. 15 janv. 1925.

J.G.M.A. Saint-Hyacinthe, Cathédrale[2], 17 août 1914

Brodeur, Roméo, b. à Ste-Pudentienne (Roxton Pond), 1 juin 1895, f. d'*Emery* — et d'*Alma Cadoret,* f. de Jean-Baptiste et d'Olympe Valcourt ; petite-f. de Jean-Baptiste C. et d'Angèle Gendron, celle-ci f. de Simon G. et de Marie-Louise Dion ;

Maheu, Antonia, f. d'Edmond — et de Mathilda Côté.

Béatrice, b[2]. — *Lucille,* b[2]. — *Paul,* b[2].

J.G.M.A. Saint-Hyacinthe, Cathédrale[2], 7 février 1912

Brodeur, Valmore, b. à Ste-Pudentienne (Roxton Pond), 10 août 1892 (déc. 10 juil. [1]926), f. d'*Emery* — et d'*Alma Cadoret,* f. de Jean-Baptiste C. et d'Olympe Valcourt ; petite-f. de Jean-Baptiste C. et d'Angèle Gendron, celle-ci f. de Simon G. et de Marie-Louise Dion ;

Surprenant, Léa, f. de Joseph — et de Célina Dubuc.

Jeanne, b[2]. — *Jean,* b[2]. — *Conrad,* b[2], déc. 7 déc. 1926. — *Made-*

leine, b². — *Léo,* b². — *Céline,* b². — *Gabrielle,* b². — *Marcel,* b². — *Roger,* b². — *Maurice,* b².

J.G.M.A. Angleterre, Leicester, 6 novembre 1916

BRODEUR, WILFRID, b. à Ste-Pudentienne (Roxton Pond), 14 janv. 1886, f. d'*Emery* — et d'*Alma Cadoret,* f. de Jean-Baptiste et d'Olympe Valcourt ; petite-f. de Jean-Baptiste C. et d'Angèle Gendron, celle-ci f. de Simon G. et de Marie-Louise Dion ;

GOLBY, MAUD, anglicane, mariage bénit par un Père Dominicain.

Sans postérité.

Wilfrid Brodeur est décédé le 13 janvier 1925, à Montréal, Hochelaga.

J.G.M.A. Saint-Hyacinthe, Notre-Dame², 4 août 1908

BRODEUR, JOSEPH-WILFRID, b. à S.-Dominique de Bagot, 4 mars 1884; s. 18 mars 1912 ; f. d'Alfred — et de Philomène Hébert ;

LANGELIER, MARIE-ALPHONSINE-ALBINA, b. à Ste-Rosalie, 13 juin 1882, f. de *Joseph* — et d'*Aurélie Dansereau.*

Marie-Cécile-Jeanne-d'Arc, b² 11 juin 1910 ; décédée 22 déc. 1910. — *J.-Wilfrid-Bernard,* b² 12 sept. 1911 ; décédé 25 mars 1912.

Marie-Alphonsine-Albina Langelier remariée le 4 nov. 1922, à Montréal, église S.-Jean-Berchmans, à Donat Pigeon, b. à S.-Remi de Napierville³ le 17 déc. 1884.

Noëlla-Maria-Gratia, b³ le 22 déc. 1923 ; f. de Donat Pigeon.

J.G.M.A. Sainte-Rosalie¹, 23 août 1859

BROUSSEAU, JEAN-BAPTISTE, f. maj. de Gabriel — et de Marie-Philomène Larichelière de S.-Simon² de Bagot ;

LANGELIER, PHILOMÈNE, b² 1837 (déc. 6 avril 1862), f. de *Pierre* — et de *Marie-Louise Gendron,* f. de Simon G. et de Marie-Louise Dion ;

Jean-Baptiste, b. à S.-Simon 3 août 1860 ; m. aux Etats-Unis (8 enfants dont une, Régina, à Manchester, N. H.). — *Marie-Louise,* b¹ 27 fév. 1862 ; m¹ 17 juin 1884 à Ephrem Beaudoin. — *Pierre-Lactance,* né à S.-Simon 1er avril ; déc. 4 avril 1863. — *Philomène,* déc. 6 avril 1863.

2e mar¹., 24 octobre 1864

DUBREUIL, SOPHIE, f. de... (déc. à La Patrie 30 avril 1921).

Emma, b. 8 août 1865 ; déc. 12 janv. 1908 ; non m. — *Edouard.* — *Norbert.* — *Israël.* — *Guillaume.* — *Joseph-Edmond.* — *P.-Sa-*

muel. — *Marie-Célia,* née à La Patrie 16 fév. 1876 ; m. le 5 sept. 1899 à Samuel Gobeil. — *Régina.* — *Joseph-Victor.*

Jean-B. Brousseau, déc. à La Patrie 31 oct. 1927.

J.G.M.A. Rivière-du-Loup, 21 novembre 1916

BROWN, Emilien, f. de *Joseph* — et de *Marie Audet* (de Ste-Claire) ;

Piuze, Maria, f. de Louis — et de M.-Louise Tremblay.

J.G.M.A. Saint-Joachim, 8 novembre 1853

Brown, Hugh, f. de James — et d'Isabella Scherrer (du comté de Ayrshire, en Ecosse) ;

Fortin, Euphémie, f. de *Joseph* — et de *Madeleine Guérin.*

Un petit-fils prêtre, Joseph-Egide-Maurice Brown, curé de l'Ile-aux-Grues.

Avec le regret d'être si incomplet, notons parmi les descendants : *Antonio,* m. v. 1917 à Antoinette Fortier ; *David,* m. à Dlle Blouin ; *Emilien,* m. v. 1915 à Maria Piuze (sœur du colonel) ; *Georges,* m. à Blanche Parent ; *James,* m. 1878 à S.-Jean, I.-O., à Sara Blouin ; *Joseph,* m. à Ste-Claire à Marie Audet-Lapointe ; *Thomas,* résident à Sainte-Foy ; *Antoinette,* m. v. 1912, à Joseph Barbeau ; *Emma,* m. à S.-Joachim, 1876, à Napoléon Filion ; *Isabelle,* m. *ibid,* 1874, à Louis Simard ; *Luce,* m. ibid, 1878, à Onésime Caron...

M. Hugh Brown était fermier du Séminaire de Québec au Petit-Cap-Saint-Joachim, et qui, des anciens élèves, prêtres ou laïques de cette maison, ne l'a connu, estimé comme il le méritait à tous égards?

J.G.M.A. Biddeford, Maine, Saint-Joseph², 11 juin 1895

BRUNELLE, Anicet, f. de Benoni — et d'Emilie Sylvestre ;

Landry, Régina, b. à Wotton, 21 oct. 1873, f. d'*Alexandre* — et d'*Arzélie Gendron,* f. d'Hyacinthe G. et de Marie Côté.

Wilfrid, b² 19 nov. 1897. — *Marie-Rose,* b² 18 déc. 1899 ; m² 4 déc. 1922, à Charles-Edmond Ferland. — *Béatrice,* b² 18 nov. 1901 ; déc. 18 déc. 1906. — *Urbain,* b² 28 oct. 1904. — *Aurise,* b² 17 juil. 1908. — *Albert-A.,* b² 30 juin 1911 ; déc. juil. 1924.

J.G.M.A. Biddeford, Maine, Saint-Joseph², 28 déc. 1894

Brunelle, Onésime, f. de Benoni — et d'Emilie Sylvestre ;

Landry, Marie-Mélina, b. à *Wotton,* le 2 janv. 1867, f. d'*Alexandre*—et d'*Arzélie Gendron,* f. d'Hyacinthe G. et de Marie Côté.

Marie-Anne, b² 12 juil. 1896 ; m² 1920 à Henri-Edouard Neveux. — *Imelda,* b² 26 oct. 1897 ; m² en 1924 à Lucien-Maurice

Beauregard. — *Agnès,* b[2] 22 juil. 1899 ; m[2] 1926 à John-Paul Darcy. — *Arthur,* b[2] 25 fév. 1901. — *Emilien,* b[2] 22 déc. 1902 ; déc. 13 août 1903. — *Marie-Jeanne,* b[2] 29 août 1904. — *Alphonse,* b[2] 3 mai 1906.

J.G.M.A. Saint-Hyacinthe, Cathédrale, 19 septembre 1893

BRUNELLE, FÉLIX-PHANEUF, f. de Thomas-Phaneuf — et de Marie Godin ;

FOURNIER, EVA, b. à S.-Simon de Bagot, le 17 sept. 1868, f. de *Louis* — et d'*Aglaé Ledoux ;* petite-f. de Marcel Fournier et de Marguerite Gendron, celle-ci f. de Pierre G. et de Marie-Archange Roireau.

Enfants baptisés à Sherbrooke[1] : *Irène,* juil. 1895 ; déc.[1] nov. même année. — *Joseph-Louis,* 1897 ; déc. même année. — *Anita,* 31 janv. 1899 ; déc. 30 avril même année. — *Paul-Emile,* 27 juil. 1901 ; m. à Laura Brassard. — *Gérard,* 13 janv. 1903 ; m. 17 déc. 1928, à Angélina Côté. — *Roméo,* 10 fév. 1904. — *J.-Napoléon,* janv. 1906 ; déc. avril même année. — *Thérèse,* 3 juil. 1908 ; déc. décembre même année.

J.G.M.A. Chicoutimi, cathédrale, 28 août 1928

BRUNELLE, PAUL-EMILE-PHANEUF, f. de *Félix-Phaneuf* — et d'*Eva Fournier ;* petite-f. de Marcel Fournier et de Marguerite Gendron, celle-ci f. de Pierre G. et de Marie-Archange Roireau ;

BRASSARD, LAURA, f. de William — et de Clarence Girard.

J.G.M.A. Montana, vers 1906

BUNNELL, WILLIAM.

CHARLAND, ALEXINA, f. de *Télesphore* — et de *Sédulie Dorval.*

J.G.M.A. Danville, Qué, 27 novembre 1894

BURBANK, ELWIN, f. de Willard — et de Lucie Cloutier ;

CÔTÉ, LÉONIE, b. 10 nov. 1870, f. de *Nicolas* — et de *Clarisse Turcotte ;* petite-f. de Nicolas Côté et de Rosalie Gendron, celle-ci f. de Pierre G. et de Marie-Archange Roireau.

Willard Burbank était un américain protestant qui ne se fit catholique que 31 ans après son mariage. Lui-même et ses trois enfants: Elwin (âgé de 30 ans, non m.), Henry (non m.) et Sara (non m.) firent leur première communion à Wotton et furent confirmés les 4 ensemble à une retraite qui eut lieu à Wotton en 1892.

FAMILLE DE ELWIN :

Laura, b. à Wotton[1], Qué., 5 oct. 1895 ; *Rose-Anna,* b. à Asbestos, Qué., 4 mars 1897 ; déc. en 1897. — *Florida,* b[1] 18 juin 1898 ; m. 20 juil. 1920 à Albert Morin. — *Rose-Alma,* b[1] 15 oct. 1899 ; déc.[1] 10 oct. 1903. — *Lidorina,* b[1] 25 mai 1902 ; m. 27 oct. 1924, à

Maurice Thibodeau. — *Rose-Emma*, b[1] 27 mai 1904 (déc. 16 mai 1927) ; m. 26 mai 1924, à Henri Bilodeau. — *Georges-Aimé*, b[1] 2 fév. 1906 ; déc. en 1908. — *Berthe-Alice*, b[1] 29 août 1908 ; non m.

C

J.G.M.A. Saint-Simon de Bagot[2], 7 février 1865

CADORET, ALEXANDRE, f. maj. de *Jean-Baptiste* — et d'*Angèle Gendron*, f. de Simon G. et de Marie-Louise Dion ;

ROIREAU, PHILONISE, f. maj. d'Amable — et de Brigitte Languérand.

Alexandre Cadoret, déc.[2] 23 déc. 1892. — Philonise Roireau déc. à S.-Hyacinthe, 18 fév. 1918.

Marguerite, b[2] 23 oct. 1867 ; m. à Victor Roireau. — *Jean-Baptiste*, b[2] 22 juil. 1869 ; m. 1° à Ombéline Bélisle ; 2° à Emma Thibodeau. — *Maria*, b[2] 1875 ; m. 1° à Albert Frietz ; 2° à David Thibeault. — *Alfred*, b[2] ; m. à Alice Chagnon. — *Louis-Alexandre*, b[2] ; m. à Rose Desmarais. — *Saül*, b[2] ; m. à Rosanna Laurence. — *Victor*, b[2] ; m. à Régina Jarret.

J.G.M.A. Saint-Hyacinthe, Notre-Dame, 29 avril 1902

CADORET, ALFRED, b. à S.-Simon de Bagot, f. d'*Alexandre* — et de *Philonise Roireau* (Alexandre C., f. de Jean-Baptiste C. et d'Angèle Gendron, celle-ci f. de Simon G. et de M.-Louise Dion) ;

CHAGNON, ALICE, b. à S.-Césaire, 25 juin 1878, f. d'Etienne — et de Léa Chabot ; petite-f. d'Etienne Chagnon et de Marie Fortin.

Rolland, b. à S.-Hyacinthe, Cathéd., 19 avril 1903. — *Adrienne*, b. à N.-D. de S.-Hyacinthe[2], août 1904 ; déc. — *Hélène*, b[2]... 23 sept. 1905 ; m[2] 24 sept. 1928, à Paul Beaudry. — *Roger*, b[2]... 10 juil. 1909. — *Marcelle*, b[2]... 21 juin 1907. — *Jules-Aimé*, b[2]... 23 août 1911. — *Louis-Philippe*, b[2]... 3 déc. 1914.

M. Alfred Cadoret décédé.

J.G.M.A. Sainte-Rosalie, 3 octobre 1837

CADORET, JEAN, f. de Jean-Baptiste — et de Marie Boyer ;

FOURNIER, ROSALIE, f. de *Mathieu* — et de *Rosalie Gendron*.

J.G.M.A. Sainte-Rosalie, 13 janvier 1890

CADORET, JEAN-BAPTISTE, b. à S.-Simon de Bagot[2], 22 juil. 1869, f. d'*Alexandre* — , de S.-Simon et de *Philonise Roireau ;* petit-f. de Jean-Baptiste C. et d'Angèle Gendron, celle-ci f. de Simon G. et de Marie-Louise Dion ;

BÉLISLE (LEVASSEUR dit BÉLISLE), OMBÉLINE, f. maj. de Samuel — et de Mathilde Bilodeau ; déc. à Nashua, N. H., 9 nov. 1895.

Rodrigue, b[2] le 1 juil. 1891 ; m. à Blanche Pontbriand. — *Ovila,* b[2] 10 déc. 1893 ; m. à Nashua, N.-H., à Léona Guilmette.

2e mar.: Nashua[3], N. H., 29 juin 1896.

THIBODEAU, EMMA, b. à S.-Blaise, 3 août 1873, f. de Moïse — et de Rose Langlois, de S.-Jean d'Iberville.

Marie, b[3] 26 mai 1898 ; m. le 30 mai 1922 à John-D. Ferrell. — *Alice,* b[3] 13 janv. 1900 ; non mariée. — *Georges,* b. à S.-Hyacinthe 14 janv. 1901 ; non marié. — *Eva,* b[3] 24 juil. 1903 ; déc.[3] 25 mars 1904. — *Angélina,* b[3] 23 oct. 1904 ; m. le 17 août 1925 à Alfred Roy. — *Roland,* b[3] 1 nov. 1906 ; m. le 28 nov. 1928 à Blanche Leblanc. — *Antoinette,* b[3] 27 juin 1909 ; non mariée. — *André,* b[3] le 10 janv. 1911.

Jean-Baptiste Cadoret, émigré aux Etats-Unis en 1894, a fait le commerce d'épicerie pendant 20 ans. Il est aujourd'hui grand propriétaire de ferme et marchand à Nashua, N. H.

J.G.M.A. Saint-Hyacinthe, Notre-Dame, 11 janvier 1831

CADORET, JEAN-BAPTISTE, f. de Jean-Baptiste — et de Marie Boyer ;
GENDRON, M.-ANGÈLE, f. de *Simon* — et de *M.-Louise Dion.*

Jean-Baptiste, ci-après. — *Alexandre,* m. à Philonise Roireau. — *Marguerite,* Sœur-Grise à S.-Hyacinthe, décédée vers 1866. — *Julienne,* m. à François-Xavier Laplante.

CADORET, JEAN-BAPTISTE et MARTIN, MALVINA : voir p. 559.

J.G.M.A. Saint-Simon de Bagot[1], 7 octobre 1856

CADORET, JEAN-BAPTISTE, b[1] 6 mars 1832 (déc. 23 juil. 1910), f. de *Jean-Baptiste* — et d'*Angèle Gendron,* celle-ci f. de Simon G. et de Marie-Louise Dion ;
MORIN-VALCOURT, OLYMPE, f. de Vital — et de Josephte Perreault (déc. 27 oct. 1906).

Albina, b[1] 19 oct. 1857 ; m[1] à Félix Lamoureux. — *Olympe,* b[1] 30 oct. 1858 ; m[1] à Liboire Chevrette. — *Régina,* b[1] 5 fév. 1860 ; m[1] à Louis Lamoureux. — *Jean-Baptiste,* b[1] sept. 1861 ; déc. en janv. 1862. — *Alma,* b[1] 8 janv. 1863 ; m[1] à Emery Brodeur. — *Zénaïde,* b[1] 30 mars 1864 ; déc. en avril 1874. — *Osias,* b[1] août 1865 ; déc. en fév. 1868. — *Jean-Baptiste,* b[1] 10 janv. 1867 ; m. à Malvina Martin. — *Rose-Anna,* b[1] 5 août 1870 ; m[1] à Samuel Bernard. — *Alida,* b[1] mars 1872 ; déc. en avril 1873. — *Marie,* b[1] 12 nov. 1875 ; déc. 20 fév. 1896. — *Elvine,* b[1] 7 fév. 1877 ; m. à Henri Breault. — *Pharaïde,* b[1] 8 juil. 1878 ; déc. 15 oct. 1895. — *Georgiana,* b[1] 13 janv. 1882, religieuse Sœur Grise (2e sœur Cadoret) déc. à S.-Hyacinthe, 28 mars 1908.

J.G.M.A. Saint-Hyacinthe, cathédrale[1], 10 février 1902

CADORET, LOUIS-ALEXANDRE, b. à Simon de Bagot, le 11 oct. 1878, f. d'*Alexandre* — et de *Philonise Roireau ;* petit-f. de Jean-Baptiste C. et d'Angèle Gendron, celle-ci f. de Simon G. et de Marie-Louise Dion ;

DESMARAIS, ROSE, f. de Philippe — et de Julie Lajoie, de Montréal, b. à S.-Liboire de Bagot, le 9 mai 1878 ; déc. à Massueville[2], comté de Richelieu, le 22 juil. 1912 ; mère de 4 enfants :

Jules-Paul-Maurice, b[1] 2 avril 1903 ; déc. à Montréal, 24 août 1917. — *Flore-Alexandra,* b[1] 7 sept. 1904, graduée du Couvent de la Présentation de Marie, à Coaticook, Qué. ; graduée aussi, 19 juin 1924, du St. Mary's Seminary, Bay-View-East, Providence, R. I. — *Françoise-Fabienne-Simonne,* b[2] 4 oct. 1907, graduée au même Couvent de Coaticook et le 17 juin 1925, au St. Mary's susdit. — *Jules-Léon,* b[2] le 9 nov. 1908 ; étudiant au Mont-St-Charles, Woonsocket, R. I.

"Après quelques années d'études commencées en 1893 au Séminaire de Saint-Hyacinthe, suivies d'un cours de plus de quatre années que me donna un professeur privé sur la haute comptabilité budgétaire, les affaires de banque et l'anglais, je suis entré au service de la Banque Nationale de Québec, succursale de Saint-Hyacinthe, où j'ai occupé toutes les positions, de messager à gérant (1896). Quatre ans après mon mariage, en 1902, c'est-à-dire de 1906 à 1914, j'ai été gérant à Fraserville de la succursale de la Banque Nationale de Québec. Pendant ce séjour à Fraserville, ma femme est décédée le 22 juillet 1912.

De 1914 à 1919, je me suis occupé d'études et de promotion de corporations à Montréal et aux Etats-Unis.

Devenu citoyen américain le 8 janvier 1921, gradué de l'Université LaSalle de Chicago, Ill. le 23 juillet 1919 et le 24 septembre 1919 en droit commercial, haute comptabilité budgétaire et en langue espagnole.

De 1919 à 1928, inventeur et promoteur de corporations. Je suis l'inventeur de la **Metal Bobbin, Self-Threading Eye, Bobbin Retainers, Combined Seal Tubes and Spindle Retainers and Automobile Safety Locks.** Je suis trésorier de la **Universal Shuttle Spring Co.** incorporée, et de la **Metal Bobbin and Shuttle Eye Co. Inc.** au capital de $1,000,000.00, incorporée dans l'état du Massachusetts; membre du Club Canadien et du club de l'Université de Boston, Mass."

(Signé) Louis-Alexandre Cadoret.

Pawtucket, R. I., 31 octobre 1928.

J.G.M.A. Biddeford, Maine, Saint-André[1], 12 mai 1914

CADORETTE, OSCAR-A., f. de Michel — et de Délima Brulotte ;

GENDRON, EVA, b. à S.-Joseph de Biddeford, le 24 oct. 1894, f. de *Samuel* — et d'*Eléonore Charland ;* petite-f. d'Hyacinthe G. et d'Emilie Courtemanche.

Germaine, b[1] 19 mars 1915. — *Robert,* b[2] 7 août 1923. — *Rolland,* b[2] 1 nov. 1921, déc. 3 nov. 1921.

J.G.M.A. **Nashua, N. H., date inconnue**

CADORET, OVILA, b. à S.-Simon de Bagot le 10 déc. 1893, f. de *Jean-Baptiste* — et de *Marie-Ombéline Bélisle ;* arr.-petit-f. de Jean-*Baptiste* C. et d'Angèle Gendron, celle-ci f. de Simon G. et de Marie-Louise Dion ;

GUILLEMETTE, LÉONA, f. de Joseph — et d'Adéline Deschênes.
Sans postérité.

J.G.M.A. **Sainte-Rosalie, date inconnue**

CADORET, PHILÉAS, b. à Notre-Dame de S.-Hyacinthe, le 25 sept. 1903, f. de *Saül* — et de *Rosanna Laurence ;* arr.-petit-f. de Jean-Baptiste C. et d'Angèle Gendron, celle-ci f. de Simon G. et de Marie-Louise Dion ;

PELLETIER, MARIE-JEANNE, f. de Victor — et d'Alice Simard.

J.G.M.A. **Montréal, Pointe-Saint-Charles , 1926**

CADORET, PIERRE-SAÜL, b. à S.-Hyacinthe le 29 juin 1897, f. de Saül- et de Rosanna Laurence ; arr.-petit-f. de Jean-Baptiste C. et d'Angèle Gendron, celle-ci f. de Simon G. et de Marie-Louise Dion.

BAZIN, ANTOINETTE, f. de...
Jules, b[1] 15 fév. 1927.

J.G.M.A. **Nashua, N.-H., 28 mai 1917**

CADORET, RODRIGUE, b. à S.-Simon de Bagot, le 1 juil. 1891, f. de *Jean-Baptiste* — et de *Marie-Ombéline Bélisle ;* arr.-petit-f. de Jean-Baptiste C. et d'Angèle Gendron, celle-ci f. de Simon G. et de Marie-Louise Dion ;

PONTBRIAND, BLANCHE, b. le 6 nov. 1896, f. de Siméon — et de Délia LeBlanc, de Nashua, N. H.

Gérard, b[1] 20 oct. 1918. — *Roland*, b[1] 30 nov. 1919. — *Béatrice*, b[1] 5 nov. 1920. — *Thérèse*, b[1] 5 mars 1921. — *Normand*, b[1] 2 avril 1924.

J.G.M.A. **Nashua, N.-H., 20 novembre 1928**

CADORET, ROLAND, b[1] 1 nov. 1906, f. de *Jean-Baptiste* — et d'*Emma Thibodeau ;* arr.-petit-f. de Jean-Baptiste C. et d'Angèle Gendron, celle-ci f. de Simon G. et de Marie-Louise Dion ;

LEBLANC, BLANCHE, b. le 12 déc. 1904, f. de John — et d'Emérentienne Yvon.

J.G.M.A. Saint-Hyacinthe, Cathédrale 30 octobre 1905

CADORET, VICTOR, b. à S.-Simon de Bagot, f. d'*Alexandre* — et de *Philonise Roireau ;* petit-f. de Jean-Baptiste C. et d'Angèle Gendron, celle-ci f. de Simon G. et de Marie-Louise Dion ;
JARRET, RÉGINA, f. de Joseph — et de Louise Denis.

René, b. à Montréal, S.-Louis de France, 8 déc. 1907. — *Paul,* b. à Montréal, S.-Jean-Baptiste, 26 mai 1912. — *Yvette,* b. 21 août 1913, à Lockport, N. Y., église S.-Jean. — *Blanche,* b[1] nov. 1917. — *Juliette,* b[1] mai [1]920. — Quelques autres morts très jeunes.

J.G.M.A. Sainte-Rosalie, 11 septembre 1894

CADORET, SAÜL, b. à S.-Simon (déc. 9 juin 1906) ; f. d'*Alexandre* — et de *Philonise Roireau ;* petit-f. de Jean-Baptiste C. et d'Angèle Gendron, celle-ci f. de Simon G. et de Marie-Louise Dion.
LAURENCE, ROSANNA, b. aux Etats-Unis le 17 fév. 1875, f. de François-Xavier — et de Tharsille Boucher.

Pierre-Saül, b. à S.-Hyacinthe[1], 29 juin 1897 ; m. à Antoinette Bazin. — *E.-G.,* b[1] 23 août 1898 ; déc. 1899. — *Irène,* b[1] 4 fév. 1901 ; déc.[1] même année. — *Rosa,* b[1] 2 mars 1902. — *Philéas,* b[1] Notre-Dame 25 sept. 1903 ; m. à Marie-Jeanne Pelletier, décédée. — *Yvonne,* b. 6 avril 1905 à Ste-Madeleine.

J.G.M.A. Sainte-Rosalie[1], 11 février 1850

CADOTTE, ALEXIS, f. min. d'Alexis — et d'Apolline Blanchard ; sép.[1] 21 juil. 1857, âgé de 26 ans ;
GENDRON, MARIE DES ANGES, f. maj. de *Pierre* — et d'*Archange Roireau.*

Clara, b[1] 1851 ; m. à M.-Elie Lamothe. — *Joseph,* b[1] 2 avril 1854. — *Pierre-Samuel,* b[1] 4 fév. 1856 ; m. aux Etats-Unis. — *Joseph-Alphonse,* b. 17 janv. 1858 ; sép. 23 nov. 1860.

J.G.M.A. Sainte-Hénédine, 4 février 1861

CAMERON, GEORGES, f. de Thomas — et de Marie Canac-Marquis ;
GAGNON, EUPHÉMIE, f. de *Laurent* — et de *Marguerite Marceau.*

Angélina, religieuse sous le nom de Sœur Marie du Carmel.

J.G.M.A. Saint-Samuel, 26 septembre 1921

CAMPEAU, ODINA (S.-Romain), f. de Remi—et de Fébronia Gagné;
GENDRON, ALBINA, f. de *Joseph* — et de *Marie Paré.*

J.G.M.A. **Port Huron, 1 novembre 1886**

CANAC-MARQUIS (et MARQUIS), ALBERT, f. de *Napoléon* — et de *Délima Myrand ;*

NOËL, FLORE, f. d'Isidore — et d'Aurélie Auger.

J.G.M.A. **Québec, Saint-Jean[2], 27 avril 1893.**

C.-MARQUIS, ARTHUR (J.-ALPHONSE-A.), f. de *Ferdinand* — et de *Sarah-Georgina Drolet ;* déc.[2] août 1918 ;

LOCKWELL, MARIE-FLORE, f. de Benjamin — et de Flore Vallière.

Yvette, m. à George-Welland Fuller.

J.G.M.A. **Neponset, Ill., E. U., 10 janvier 1889.**

MARKEE, CHARLES-J., f. de *Joseph* — et de *Mary-Jane Waite ;*

SEGUINE, FLORA-A.

Dame Peter Moodie : habite le Kansas.

J.G.M.A. **Québec, Saint-Roch, 22 novembre 1853.**

C.-MARQUIS, CHARLES-ROMAIN, f. de *Pierre* — et de *Marie-Louise Quentin* ;

GRAHAM, ABIGAÏL, maj. de Charles — et de Marg.-Jane Hark ; décédée le 20 février 1898.

Dames Georges Roy, Albert Patry, Ulric Germain (2e m. Achille Marchand.

J.G.M.A. **Saint-Silvestre, 29 janvier 1861.**

C.-MARQUIS, FERDINAND, f. de *Joachim* — et de *Rose Côté ;*

DROLET, SARAH-GEORGIANA, f. de *Flavien* — , notaire, et de *Marie-Anne-Emilie Amyot* (sœur du Rév. Georges-Flavien-Edouard Drolet, né à Québec, le 4 mars 1827 ; ordonné le 30 sept. 1849 ; curé de S.-Silvestre en 1858 ; de S.-Michel de Bellechasse en 1861 ; de Sillery, 1876-95).

Dames Victor Lamy, Thomas Turmel, Léon-J. Grondin (2e m. à Cléophas-E. Girard).

J.G.M.A. **Château-Richer, 13 avril 1847**

C.-MARQUIS, FRANÇOIS, f. de *Pierre* — et de *Françoise Boissonnault ;*

GAGNON, MARIE-JUDITH, f. maj. de Charles — et de Judith Guay.

J.G.M.A. **Québec, Saint-Roch[2], 27 septembre 1852**

C.-MARQUIS, FRANÇOIS-XAVIER, f. de *Pierre* — et de *Marie-Louise Quentin ;* b. 18 juin 1828 ; s. 20 mai 1911 ;

La Salle dit Sanschagrin, Marcelline, f. de Basile — et de Catherine Nadeau.

Georgina, m. à Victor Poitevin. — *Odilon,* m. à Camille Labbé.

J.G.M.A. Saint-Pierre de Montmagny, 7 février 1882

C.-Marquis, François-Xavier, f. de *Narcisse* — et d'*Ombéline Gagnon ;*

Létourneau, M.-Caroline, f. de Joseph — et d'Eugénie Proulx.

2e mar.: Québec, Saint-Roch, 2 août 1920

Lamothe, Justine, veuve de Thomas Magnan.

J.G.M.A. Saint-Sylvestre[2], 30 juillet 1872

C.-Marquis, Georges, f. de *Joachim* — et de Rose *Côté ;*

Routhier, Georgiana, f. de Jacques — et de Sophie Marcoux (sœur de feu le R. Père Vincent Routhier, dominicain).

J.G.M.A. Saint-François, I.-O., 11 novembre 1873

C.-Marquis, Herménégilde, f. de *François* — et de *Judith Gagnon ;*

Labbé, Luce, f. min. de René — et de Modeste Philippon-Picard.

Dames Eugène Gagnon et François-Xavier Tessier-Laplante.

J.G.M.A. Sainte-Famille[4], 4 octobre 1825

Canac, Joachim, f. de *Pierre* — et de *Françoise Boissonnault ;* b[4] 17 août 1806 ; s. S.-Silvestre[2], 18 sept. 1883 ;

Létourneau, Marguerite, f. de Jean-Baptiste — et de Cécile Dorval.

Joachim, b[4] 26 juin 1827 ; m. (Joseph) à Mary-Jane Waite.

2e mar. Saint-Sylvestre, 8 février 1831

Côté, Rose, f. d'Amable — et de M.-Charlotte Fontaine.

Dames Maxime et Dosithée Thérien, Prudent Grenier, Sévère Vaillancourt, Maximin Simoneau, François Routhier.

J.G.M.A. Lévis, Saint-Joseph, 25 septembre 1910

Marquis, Joseph, f. de *Jean-Napoléon* — et de *Délina Myrand ;*

Laperrière, Odélie, f. de Charles — et de Zoé Lamarre ; s. 1916.

2e m.[2], 15 mai 1917

Gendron, Blanche, f. de *Joseph* — et de *M.-Emma-Sophie Masson.*

J.G.M.A. Saint-Sylvestre, 4 août 1863

Marquis, Joseph, f. de *Joachim* — et de *Rose Côté ;*

Simoneau, Rosalie, f. de feu Louis — et de Marie Vallière.

J.G.M.A. **Neponset, Ill.², 25 juin 1857**

MARKEE, JOSEPH, f. de *Joachim* — et de *Marguerite Létourneau ;* b. (Joachim) à S.-Fm., I.-O., 26 juin 1827 ; s² 27 mai 1906 ;

WAITE, MARY-JANE, f. de...

Dames William-A. Gilkison, Evan Davies, George-A. Batès, Irving Carper, Albert-F. Mutti. — Charles-J. Joshua.

J.G.M.A. **Neponset, Ill., E.-U,, 14 février 1899**

MARKEE, JOSHUA-W., f. de *Joseph* — et de *Mary-Jane Waite ;*

ELDRIDGE, JOSEPHINE...

J.G.M.A. **Cleveland, 8 octobre 1899**

MARQUIS, LOUIS, f. de *Napoléon* — et de *Délina Myrand ;* b. 21 juin 1869 ;

BRUNESSEAUX, MARIE-ELISE-NOÉMI, f. de Jean-Louis — et d'Onésime Loche, de Sept-Saulx (près de Reims), France.

J.G.M.A. **Saint-Pierre, I.-O., 15 juillet 1879**

C.-MARQUIS, LOUIS, f. de *Narcisse* — et d'*Ombéline Gagnon.*

PAQUET, MALVINA, f. de Bruno — et de Firmine Quentin.

J.G.M.A. **Saint-Jean, I.-O., 26 septembre 1905**

MARQUIS, LOUIS-NAPOLÉON, f. de *Louis* — et de *Malvina Paquet ;*

BLOUIN, ALPHONSINE, f. de Jean — et de Léa Lachance.

J.G.M.A. **Québec, Saint-Roch², 1er juin 1863**

MARQUIS, NAPOLÉON, f. de *Pierre* — et de *M.-Louise Quentin ;* b² 8 août 1840 ; s. à Lauzon, 25 nov. 1928 (88 ans) ;

MYRAND, DÉLIA (ou Rose-de-Lima), f. min. de Jean-Baptiste — et de M.-Anne Raymond.

Dames Daniel Proulx et Achille Samson. — Albert, Louis, Joseph.

2e mar. Sainte-Famille, 4 juin 1877

CANAC-MARQUIS, OMBÉLINE, f. de *Narcisse* — et d'*Ombéline Gagnon* (2e degré de consanguinité).

J.G.M.A. **Sainte-Famille, 13 février 1844**

C.-MARQUIS, NARCISSE, f. de *Pierre* — et de *M.-Françoise Boissonnault ;*

GAGNON, OMBÉLINE, f. de Charles-François — et de M.-Anne Gosselin ; s² 11 mars 1892.

Dames Joseph Asselin, Napoléon Marquis, Jean Roberge, Magloire Rhéaume, Stanislas Hénault, Athanase Audet-Lapointe. — Louis, François-Xavier, Pierre.

J.G.M.A. Sainte-Justine², Dorchester, 4 octobre 1886

MARQUIS, ODILON, f. de *François-Xavier* — et de *Marcelline LaSalle-Sanchagrin ;* s² 18 nov. 1901 (38 ans) ;

LABBÉ, CAMILLE, min. d'Olivier — et de Sophie Cloutier.

M.-Louise-Georgiana, b² 20 oct. 1887 ; entrée, le 15 avril 1909, chez les Sœurs de la Charité à Québec ; 1ère profession annuelle, le 31 juillet 1911, sous le nom de Sœur Sainte-Camilia ; s. 13 avril 1912. — *Germaine,* b² 2 août 1895 ; m. à Théodule Lambert.

J.G.M.A. Saint-Pierre, I.-O., 21 novembre 1797

C.-MARQUIS, PIERRE, f. de Pierre — et de Geneviève Leclerc ;

BOISSONNAULT dit Saint-Onge, MARIE-FRANÇOISE ; f. de *Pierre* — et de *Thérèse Gendron ;* s. 18 mars 1873 (92 ans).

La jeune épouse, 16 ans, signe très joliment. Son mariage a lieu à S.-Pierre de l'Ile, où son frère Joseph-Marie, était curé. On trouve le nom de Françoise dans le registre des élèves de l'Hôpital-Général, Québec, 1796-1797.

Dames Jean-Baptiste Létourneau, François Létourneau, Marc Turcotte. — Pierre, Joachim, François-Xavier, Narcisse.

A Sainte-Famille, une vieille maison, voisine de la résidence actuelle de M. Herménégilde Marquis a été démolie vers 1920 ; autrement elle eût sûrement trouvé place parmi les **Vieux Manoirs, Vieilles Maisons** de M. P.-G. Roy. Là demeurait Pierre, fils de Pierre, père de Pierre, **les Pierriches,** comme on disait dans le pays. Là, voici quelque cent trente un ans, un 21 novembre — remarquer le jour — vint se fixer Françoise Boissonnault, fille de Thérèse Gendron, arrière-petite-fille de Jacques et y vécut soixante-seize ans, " en tout bien, tout honneur." Là, l'auteur de ces lignes la vit pour la première et la dernière fois, quand il avait une dizaine d'années, et vieillard à son tour, il n'a cependant pas oublié ce que lui dit de la grandeur du sacerdoce cette vénérable octogénaire, soeur de deux prêtres vertueux et cultivés.

J.G.M.A. Saint-François, I.-O., 3 février 1890

MARQUIS, PIERRE, f. de *Narcisse* — et d'*Ombéline Gagnon ;*

DION, PHILOMÈNE, f. de feu Louis — et de Luce Audet-Lapointe.

Louise, m. à Louis de Montigny. — *Pierre-Joseph.*

J.G.M.A. Château-Richer, 9 novembre 1824

C.-MARQUIS, PIERRE, f. de *Pierre*—et de *M.-Françoise Boissonnault ;*

QUENTIN (Cantin), MARIE (-LOUISE), f. de Louis — et de M.-Louise Doyon.

Dame Guillaume Charland. — François-Xavier, Charles-Romain, Napoléon.

J.G.M.A. Québec, Limoilou, 9 juin 1918

MARQUIS, PIERRE-JOSEPH, f. de *Pierre* — et de *Philomène Dion ;*

BLOUIN, LAURENTINE, f. de Polycarpe — et de Moleda (Valéda ?) Lachance.

J.G.M.A. Sainte-Famille, I.-O., 13 avril 1885

MARQUIS, WILLIAM, f. de *François* — et de *Judith Gagnon ;*

FERLAND, MARE-EXORÉE, f. d'*Alexis*—et de (Rose) de Lima Lamothe. Dame Louis-Cléophas Dumais.

2e mar. Montréal, cathédrale, 20 novembre 1890

FERLAND, MARIE-LÉONIE, f. d'Alexis — et de Lumina Lamothe.

J.G.M.A. Ottawa, Saint-Joseph, 20 avril 1904

CANNON*, ARTHUR, f. de l'Hon. Juge Lawrence — et d'Aurélie Dumoulin ;

FITZPATRICK, CORINNE, f. de Sir *Charles** — et de Lady *Corinne Caron.*

* Avocat, maintenant juge de la Cour du Banc du Roi.

Charles. — Edouard. — Alexandre. — Marie. — Arthur.

J.G.M.A. Québec, Notre-Dame, 7 mai 1929

CANNON, CHARLES-ARTHUR-DUMOULIN, f. de l'hon. juge *Lawrence-Arthur* — et de *Corinne Fitzpatrick ;*

LARUE, JEANNE (M.-LÉONTINE-J.), f. d'Alexandre — percepteur du revenu, et de M.-Angéline Bisson.

J.G.M.A. Biddeford, Maine, Saint-Joseph, 5 février 1907

CANTARA, ALFRED, f. de Joseph — et d'Esther Lanouette ;

GENDRON, COURONNA (CORONA ?), b. à Wotton, le 16 nov. 1886, f. de *Louis* — et de *Véronique Charland ;* petite-f. d'Hyacinthe G. et d'Emilie Courtemanche.

Laurendo, b² 20 juin 1908 ; déc.¹ 5 fév. 1910. — *Lauretta,* b² 9 janv. 1910 ; déc.¹ 5 août 1912. — *Aurise,* b² 2 mars 1911. — *Réal,* b² 13 avril 1915. — *Juliette,* b² 17 oct. 1916. — *Aimé,* b² 10 avril 1921 ; déc.² 22 avril 1921.

J.G.M.A. Beauce, Sainte-Marie, 22 août 1876

CARBONNEAU, NAPOLÉON, f. de Thomas — et d'Euphémie Boutin ;

PERRAUT, OLIVE, f. de *Jean* — et de *M.-Madeleine Asselin.*

J.G.M.A. Québec, 3 juin 1917

CARBONNEAU, ROSAIRE, f. de Jean-Baptiste — et de Rose-Anna Caron ;

PARADIS, ANSELME, b. à S.-Joseph de Biddeford, Maine, b. 10 août 1894, f. de *Jean-Baptiste* — et d'*Evélina Landry ;* arr.-petite-f. d'Hyacinthe Gendron et d'Emilie Courtemanche.

Charlotte-Monique, b. 24 mars 1924 à Augusta, Maine.

J.G.M.A. **Taftville, Conn., 28 avril 1919**

CARDIN, Wilfrid, f. de...

Beauregard, Marie-Jeanne, b. à Upton, le 1 sept. 1896, f. de *Jean-Népomucène* — et de *Régina Lemieux ;* petite-f. de François-Xavier B. et de Zoé Gendron, celle-ci f. de Pierre G. et de Marie-Archange Roireau.

Enfants tous baptisés à Baltic, Conn. : *Arthur,* b. 30 mai 1920. — *Irène,* b. 3 sept. 1921. — *Georges,* b. 4 déc. 1923. — *Eveline,* b. 21 sept. 1927

J.G.M.A. **Lieu inconnu, vers 1906**

CAREAU, Ernest, N P.

Gendron, Anne-Marie, f. de *J.-Stanislas* — M. D., et d'*Apolline Morin.*

J.G.M.A. **Québec, N.-D., 25 juin 1867**

CARON, Philippe-Adolphe, avocat (de Sillery), f. de *René-Edouard*[2] — et de *M.-Joséphine De Blois ;*

Baby, M.-Clotilde-Alice, f. de l'Hon. François[3] — et de Clotilde Pinsonnault.

[2] Juge de la Cour du Banc de la Reine.
[3] Membre du Conseil législatif.

J.G.M.A. **Sainte-Anne-de-Beaupré, 15 juillet 1873**

Caron, Adolphe, f. de *Narcisse* — et de *Julie Trudelle ;*

Michel-Taillon, M.-Ombeline, f. de *Nazaire* — et de *Louise Bourret.*

J.G.M.A. **Cap Saint-Ignace, 9 février 1891**

CARON, Amédée, f. de *Phidélème* — et de *DesAnges Morin ;*

Morin, Emma, f. de *Télesphore* — et d'*Emma Gaudreau.*

J.G.M.A. **Saint-Jean-Port-Joli, 23 septembre 1912**

Caron, Arthur, f. d'Irénée — et d'Elmire Bélanger ;

Blanchet, Caroline, f. de *Joseph* — et d'*Antoinette Dumas.*

J.G.M.A. **Sainte-Anne-de-Beaupré[2], 6 novembre 1797**

Caron, Augustin, f. d'*Ignace* — et d'*Elisabeth Emond ;*

Lessard, M.-Elisabeth, f. de René — et d'Elisabeth Gagnon.

René-Edouard, b[2] 11 oct. 1801, m. à Josette Deblois, lieutenant-gouverneur.

Dames Louis Côté, Jean Guimond, Etienne Caron, Etienne Morel. — Félix, Narcisse, René-Edouard.

J.G.M.A. **Saint-Damase, 20 novembre 1894**

CARON, DÉSIRÉ, f. de Philippe — et d'Adèle Lamarre ;
GENDRON, XILIA, f. d'*Octave* — et d'*Eléonore Desrosiers.*

J.G.M.A. **Sainte-Anne-de-Beaupré, 10 novembre 1829**

CARON, ETIENNE, f. d'Etienne — et d'Angélique Cloutier ;
CARON, CHRISTINE, f. d'*Augustin* — et d'*Elisabeth Lessard.*
Luce, m. à Paul Picard.

J.G.M.A. **Sainte-Anne-de-Beaupré, 12 juillet 1825**

CARON, FÉLIX, f. d'*Augustin* — et d'*Elisabeth Lessard ;*
GUIMOND, M.-ELISABETH, f. de Charles — et de Geneviève Nault-Sylvain.

Dames Casimir Simard, Chs. Gagnon, Norbert Poulin, Jos. Pépin-Lachance. — Louis.

J.G.M.A. **Sainte-Anne-de-Beaupré, 29 janvier 1861**

CARON, FÉLIX, f. de *Félix,* capitaine — et d'*Elisabeth Guimont ;*
PARÉ, OLIVE, f. d'Augustin — et de M.-Sophie Simard.

J.G.M.A. **Saint-François, I. O., 19 août 1776**

CARON, IGNACE, f. d'Ignace — et d'Elisabeth Roy-Audy ;
EMOND, M.-ELISABETH, f. de *Jean* — et de *Geneviève Gendron.*

J.G.M.A. **Sainte-Anne-de-Beaupré, 18 janvier 1878**

CARON, JOSEPH, f. de *Narcisse* — et de *Julie Trudelle ;*
SIMARD, DELVINA, f. de François — et de Marcelline Giguère.

Joseph-Alphonse, né le 6 janvier 1884, à Sainte-Anne de Beaupré, entra chez les Pères Rédemptoristes à Montréal en 1901 et y prononça ses vœux en 1903 ; fut ordonné à Montréal le 8 sept. 1909.

J.G.M.A. **Saint-Jean-Port-Joli, 16 février 1909**

CARON, LÉON, f. d'Honoré — et de Célina Pelletier ;
BLANCHET, JOSÉPHINE, f. de *Joseph* — et d'*Antoinette Dumas.*

J.G.M.A. **Saint-Ferréol, 24 juillet 1866**

CARON, LOUIS, f. de *Félix* — et d'*Elisabeth Guimont ;*
MERCIER, JOSÉPHINE, veuve de Cléophas Giguère.

J.G.M.A. **Cap Saint-Ignace, 1894**

CARON, LOUIS-HECTOR, f. de Nazaire — et de Delvina Bernier ;
MORIN, ROSE-ANNA, f. de *Séraphin* — et de *Marie Simoneau.*

J.G.M.A. **Château-Richer, 23 juillet 1867**

CARON, NARCISSE (S.A), f. de *Félix* — et d'*Elisabeth Guimont ;*
LESAULNIER dit LACOULINE, SOPHIE, f. de Joseph — et de Josette Cauchon.

J.G.M.A. **Charlesbourg, 8 septembre 1846**

CARON, NARCISSE, f. d'*Augustin* — et d'*Elisabeth Lessard ;*
TRUDELLE, JULIE, f. de Jean — et de Marie Jobin.
Aurélie, m. à Isaïe Guimond. — Narcisse-Auguste, Théodore.

J.G.M.A. **Sainte-Anne-de-Beaupré, 24 octobre 1871**

CARON, NARCISSE-AUGUSTE, f. de *Narcisse* — et de *Julie Trudelle ;*
FORTIN, CÉLINA, f. de Magloire — et de Marie Morel.

J.G.M.A. **Saint-Joachim, 5 février 1878**

CARON, ONÉSIME, f. d'Onésime — et d'Alphonsine Anctil ;
BROWN, LUCE, f. de *Hugh* — et d'*Euphémie Fortin.*

J.G.M.A. **Cap Saint-Ignace, 2 février 1864**

CARON, PHIDÉLÈME, f. de Jean — et de Marie Gagné ;
MORIN, DESANGES, f. de *Séraphin* — et de *Sophie Laurendeau.*

J.G.M.A. **Québec, 16 septembre 1828**

CARON, RENÉ-EDOUARD, avocat, f. d'*Augustin* — et d'*Elisabeth Lessard ;*
DEBLOIS, VÉNÉRANDE-JOSÉPHINE, f. de Joseph — et de Vénérande Ranvoyzé.

L'honorable M. Caron, maire de Québec pendant seize ans et ensuite Lieutenant-Gouverneur de la Province de Québec, est un arrière-petit-fils de l'ancêtre Gendron, ainsi qu'en témoignent les régistres; Sainte-Anne de Beaupré, 6 novembre 1797: Augustin Caron, M. à Elisabeth Lessard; —Saint-François, I. O., 19 août 1776: Ignace Caron, m. à M.-Elisabeth Emond, — même église, 5 août 1748: Jean Emond, m. à Geneviève Gendron. — Saint-François de l'Ile d'Orléans, 4 novembre 1715: Joseph Gendron, m. à Geneviève Asselin. — Saint-Famille, I. O., 28 nov. 1686: Jacques Gendron, m. à Marie-Anne Charland. — Québec, 19 février 1656: Nicolas Gendron, m. à Marie-Marthe Hubert.

Du mariage de M. Caron naquirent seize enfants, et voici à leur sujet des notes que nous devons à l'obligeance de Lady Fitzpatrick et pour lesquelles nous lui offrons nos humbles remerciements : *Edouard,* décédé à 20-22 ans. — *Joséphine,* m. en 1862 à Jean-Thomas Taschereau (père de l'honorable Premier-Ministre). — *Caroline* (-*Antoinette*), m. en 1858 à Charles-Pierre Pelletier. — *Héloïse,* non m., pensionnaire à l'Hôpital, décédée vers 1922. — *Célina,* m. en 1873 à William Sharples. — *Clarisse* et *Laetitia* mortes jeunes filles (18-20 ans). — *Adolphe,* m. en 1867 à Clotilde-Alice Baby. — *Ozine,*

religieuse de l'Hôpital-Général, décédée à 35-40 ans. — Vient maintenant une triple naissance : deux fils décédés tout jeunes, et *Azarine,* pensionnaire à l'Hôpital-Général. — *Corinne,* m. en 1879, à Charles-Connelly Fitzpatrick (voir plus loin). — *Louis-Arthur,* entré chez les Pères Rédemptoristes en 1883 ; déc. à Ottawa, 6 janv. 1929. — *Alice,* religieuse de l'Hôpital-Général, longtemps en Afrique, décédée à Québec en 1915.

J.G.M.A. Sainte-Anne-de-Beaupré, 10 octobre 1876

CARON, THÉODORE, f. de *Narcisse* — et de *Julie Trudel ;*
GIGUÈRE, M.-OMBÉLINE, f. de Thomas — et de Marie Sylvain.

J.G.M.A. Saint-Henri, 18 février 1805

CARRIER, JEAN-BAPTISTE, f. de Jean-Baptiste — et de M.-Anne Poiré ;
GENDRON, GENEVIÈVE, f. de *Joseph* — et de *Marguerite Beaudoin.*

2e mar. Beaumont 1839

GAUTRON-LAROCHELLE, M.-ANGÉLIQUE, f. de...

J.G.M.A. Saint-Liboire de Bagot, 9 juin 1913

CARRIERE, AIMÉ, b. à S.-Simon[2] le 20 mai 1890, f. de *Joseph* — et de *Joséphine Gendron,* celle-ci f. de Pierre G. et d'Hermine Hébert ;
ALLARD, GEORGIANA, f. d'Olivier — et de Hedwidge Delâge.

Paul-Emile, b[2] 31 oct. 1921 ; déc. 17 déc. 1921. — *Thérèse,* b. 4 janv. 1929.

J.G.M.A. Saint-Simon de Bagot[1], 7 août 1882

CARRIÈRE, JOSEPH, f. de Joseph — et de Marie-Louise-Exupère Charron ;
GENDRON, JOSÉPHINE, b. à Ste-Rosalie 17 fév. 1848, f. de *Pierre* — et d'*Hermine Hébert ;* petite-f. de Simon G. et de Marie-Louise Dion.

Joseph-Hector, b. à S.-Liboire, 1 juin 1883 ; pas marié. — *Adélard,* b[1] 1 nov. 1888 ; pas marié. — *Maria,* b[1] 21 oct. 1887 ; *Aimé,* b[1] 20 mai 1890 ; marié à S.-Liboire, 9 juin 1913, à Georgiana Allard.

Joseph Carrière déc. le 31 janv. 1919 et Joséphine Gendron, le 12 juil. 1911.

J.G.M.A. Rimouski, 16 septembre 1891

CARROLL, JOHN, f. de John — et de Soulange Levasseur ;
MOREAU, GENEVIÈVE, f. d'*Achille* — et de *Geneviève Banville.*

J.G.M.A. Saint-Hugues de Bagot[1], 16 mai 1910

CARTIER, Cyrille (déc. à S.-Guillaume[2] 8 sept. 1913), f. d'Onésisime — et d'Emma de Tonnancourt ;

Gendron, Albina, b[1] 6 déc. 1890, f. de *Pierre* — et de *Valérie Champagne.*

Jacques, b[2] 3 nov. 1911. — *Simonne,* b[2] 3 nov. 1912.

J.G.M.A. Sainte-Louise, 30 janvier 1906

CASTONGUAY, Alphus, f. d'Alphonse — et d'Adélaïde Pruneau ;

Dumas, Marie-Anne, f. d'*Arthur* — et de *Philomène Blanchet.*

J.G.M.A. Saint-François-du-Sud, 9 août 1825

CATELLIER, Pierre, veuf de Josette Beaudoin ;

Quémeneur-Laflamme, M.-Louise, f. de *Pierre* — et de *Rose Destroismaisons-Picard.*

J.G.M.A. Sainte-Anne-de-Beaupré, 1er février 1848

CAUCHON, Bruno, f. de Louis — et de Madeleine Paré ;

Michel, Joséphine, f. de *Joseph* — et de *Madeleine Caron.*

J.G.M.A. Château-Richer, 18 novembre 1879

Cauchon, Charles, f. de *Pierre* — et de *Caroline-Hortense Côté ;*

Cloutier, M.-Irmine, f. de *Joseph* — et de *Béatrice Côté.*

J.G.M.A. Château-Richer, 30 janvier 1855

Cauchon, Pierre, f. de Charles — et de Théotiste Cauchon ;

Côté, Caroline-Hortense, f. de *Louis* — et d'*Elisabeth Caron.*

Voir aussi Laverdière.

J.G.M.A. Saint-Simon de Bagot, 24 février 1879

CHABOT, Amédée, f. de Joseph — et de Cécile Beauregard ;

Fournier, Louise-Zénaïde, veuve de Pierre-Saül Duhaime ; déc. 23 déc. 1893.

Origène, marié 2 fois. — *Clémentine,* m. 1° à ? Beauregard (2 enfants) ; 2° à ? Graveline (4 enfants). — *Roméo.* — *J.-Ernest,* b. 4 mars 1883 ; m. à Florina Lafontaine. — *Berthe,* non mariée. — *Rose.* — *Lionel,* m.

J.G.M.A. Harrisville. ? ?

Chabot, Joseph,

Breton, Victoria, b. 23 août 1876 (déc. 18 août 1927), f. de *Lazare* — et de *Marguerite Scott ;* petite-f. d'André Scott et de Marguerite Gendron.

J.G.M.A. **Montréal, Saint-Pierre, 3 octobre 1921**

CHABOT, JOSEPH-ERNEST, b. 4 mars 1883, f. d'*Amédée* — et de *Zénaïde Fournier ;* petite-f. de Marcel Fournier et de Marguerite Gendron, celle-ci f. de Pierre G. et de Marie-Archange Roireau;

LAFONTAINE, FLORINA, f. d'Anselme — et d'Aurélie Lavigne.

Marie-Berthe-Yvonne, b. 17 sept. 1922, à Montréal, Ste-Catherine.

J.G.M.A. **Saint-François-du-Sud, 12 août 1740**

CHABOT, MICHEL (de S.-Charles), veuf de Dorothée Cauchon, f. de Michel — et de Madeleine Charron ;

GENDRON, M.-ANNE, f. de *Joseph* — et de *Geneviève Asselin* (2e mar. de celle-ci à Jacques Alexandre).

Marguerite, m. à Mathurin Gagnon.

J.G.M.A. **Québec, Saint-Roch, 18 octobre 1928**

CHALIFOUR, EUGÈNE (J.-Charles-E.), f. d'Onésime — et de Léa Cloutier ;

DALLAIRE, DIONORA (Diane), f. de *Napoléon* — et d'*Emma Roberge;*

J.G.M.A. **Saint-Gervais, 1829**

CHAMBERLAND, JEAN, f. de Jean — et de Marguerite LaRochelle;

LABBÉ, CÉLESTE, f. de *Joseph* — et de *Marguerite Bolduc.*

Adélaïde, m. à Frs. Tanguay.

J.G.M.A. **Saint-Michel de Bellechasse 1898**

CHAMBERLAND, ONÉSIPHORE, f. d'Honorius — et d'Amanda Morin ;

BRETON, ALBERTINE, f. de *Thomas* — et de *Delphine Rousseau.*

Eustelle, b. 1899 ; m. 1923 à Edmond Ruelland. — *Alfred*, b. 1901. — *Clémentine*, b. 1902.

J.G.M.A. **Auburn[1], Mass., Saint-Joseph, 15 octobre 1912**

CHAMPAGNE, ALFRED-O., de Auburn, Mass ;

DUBOIS, EMMA, b. 26 juin 1886, à N.-D. de Worcester, Mass., f. de *Zotique* — et d'*Arzélie Gendron,* celle-ci f. de Simon G. et de Marguerite Masson.

J.-Alfred, b[1] 14 nov. 1913. — *S.-Francis,* b[1] 4 déc. 1914. — *D.-Arthur,* b[1] 1 oct. 1916. — *R.-A.-Edna,* b[1] 22 mars 1918. — *E.-Ernest,* b[1] 28 oct. 1919. — *E.-William,* b[1] 31 mars 1921. — *L.-Walter,* b[1] 18 juil. 1922. — *E.-Emma,* b[1] 26 mars 1925.

J.G.M.A. Québec, Jacques-Cartier, 16 novembre 1925

CHAMPLAIN, Lorenzo, f. de Wilfrid — et de Virginie Asselin ;
Marquis, Germaine, f. de *Louis* — et d'*Eva Lemelin.*

J.G.M.A. Fall River (?) Mass., vers 1886

CHANTAL, Alfred, f. de...
Gendron, Léda, f. de *François-Xavier* — et de *Philomène Letellier.*

Georgiana, m. à Georges Boucher. — *Laura,* m. à Ludger Bouchard. — *Clarina,* m. à Francis Drolet. — *Georges,* né vers 1914.

J.G.M.A. Taftville[1], Conn., Sacré-Coeur, 14 février 1928

CHAPMAN, Raymond, b. à Norwick, Conn., le 14 juin 1902, f. de Léonard — et de Susie James ;
Goyette, Marie-Osita, b[1] le 14 fév. 1904, f. de *Joseph* — et de *Clarinda Leblanc ;* petite-f. de Napoléon Leblanc et de Marie-Zoé Beauregard ; arr.-petite-f. de François-Xavier B. et de Zoé Gendron, celle-ci f. de Pierre G. et de Marie-Archange Roireau.

Normand-Raymond, b. le 2 nov. 1928 à Ste-Marie de Norwick, Conn.

J.G.M.A. Saint-Simon de Bagot, 10 août 1886

CHAPUT, Edmond, marchand à S.-Valérien de Milton[2], b[2] 1860, fils de Charles — et d'Elisa Labrie ;
Gendron, Marie-Anne-Louise, née à S.-Simon, 8 août 1861, et b. à Ste-Rosalie le 10 août, fille de *Pierre* — et d'*Hermine Hébert,* ceux-ci mariés à Ste-Rosalie le 10 octobre 1839.

Edmond Chaput décédé 3 mai 1928. Sans postérité.

J.G.M.A. Saint-Hyacinthe, catédrale, 1895

Chaput, Joseph, f. de Denis — et de Célina Malo ;
Guilbert, Donalda, b. 12 nov. 1874, f. de *Louis* — et d'*Arzélie Ledoux.*

Marie-Ange, b. à S.-Dominique, 5 sept. 1896, religieuse des Saints-Noms de Jésus et Marie ; déc. à Longueuil 6 janv. 1919. — *Juliette,* b. à S.-Valérien de Milton[3] 14 août 1898. — *Lucien,* b[3] 25 sept. 1901 ; m. à Alphonsine Parent, en 1920, à S.-Anselme de Montréal (Enf. : René, Omer et Pauline). — *Noëlla,* b. 14 oct. 1905. — *Paul-Emile,* b. 16 mai 1907. — *Marie-Jeanne,* b. 26 fév. 1909. — *Eugène,* b. 26 mai 1912 ; déc. 20 oct. 1924, à Montréal. — *Marie-Marguerite,* b. 26 août 1914. — *Marie-Thérèse,* b. 29 déc. 1916. — *Marcel,* b. 19 janv. 1921.

J.G.M.A. Saint-Simon de Bagot[1], 28 juillet 1926

CHARBONNEAU, JOSEPH-HECTOR, b. à S.-Jude 12 oct. 1898, f. d'Alfred — et de Herminia Phaneuf ;

SCOTT, MARIE-ANGE, institutrice, b[1] 22 mai 1902, f. de *Zéphirin* — et d'*Herminie Tétreault ;* petite-f. de Remi Scott et de Séraphine Poulin ; arr.-petite-f. d'André Scott et de Marguerite Gendron, celle-ci f. de François G. et de Marie-Josephte Simonneau.

J.G.M.A. Saint-Romuald[2], 10 juin 1884

CHARLAND, ALBERT-EDOUARD, f. de *Guillaume* — et de *M.-Mathilde Canac-Marquis ;*

BERGERON, MARIE-JULIE--EMMA, f. d'Alfred-Isaïe — et de Marie-Louise Gautron La Rochelle ; s[2] 18 janv. 1887 (23 ans).

Marie-Louise, m. à J.-Arthur Lefebvre. — *Alfred,* b. 28 août 1886.

2e mar. Notre-Dame de Montréal, 30 janvier 1894

FORTIER-FORTIN, M.-MATHILDE-AZILDA, f. de Joseph — et de Céleste Chartrand.

J.G.M.A. Québec, Jacques-Cartier, 27 octobre 1919

CHARLAND, ANTOINE (J.-Marie-Antoine), f. de *Télesphore* — et d'*Emma Gendron ;*

MARTEL, M.-ALBERTINE (Bertha), f. de Philéas — et de Mathilde Robitaille ;

Asc. double: Canac-Marquis — Boissonnault — Gendron; 2° Gendron-Gendron.

Antoine-Jean-Paul-Robert, b. à S.-Jean-Baptiste, de Québec, 9 octobre 1920. — *Gérard,* 22 déc. 1921.

J.G.M.A. Wotton, Saint-Hippolyte[2], 25 septembre 1894

CHARLAND, FERDINAND, b[2] 28 juil. 1869, f. de Charles — et d'Eléonore Gentaise ;

COURTEMANCHE, RÉGINA, f. de *Joseph* — et de *Léocadie Gendron.* — Plusieurs enfants (*n.f.*).

J.G.M.A. Québec, Saint-Sauveur, 17 juin 1868

CHARLAND, GUILLAUME, f. de *Guillaume* — et de *M.-Mathilde Canac-Marquis ;* b. 7 fév. 1848 ; décédé ;

ARKINSON, M.-ANNE-CAROLINE, fille adoptive de Félix-Thomas Bigaouette.

2e M. Montréal, Saint-Jean-Baptiste, 14 novembre 1893

GROULX de LA JONQUIÈRE, ALPHONSINE, f. de Léandre — et de Zoé Vandette ; s. à Lachute, 1er avril 1918.

J.G.M.A. Québec, Saint-Roch, 16 juin 1846

CHARLAND, GUILLAUME, f. de Germain — et de Judith Demers ; b. 1824 ; s. à S.-Joseph de Lévis[2] (dans l'église), 16 août 1901 (77 ans) ;

CANAC-MARQUIS, MARIE-MATHILDE, f. de *Pierre* — et de *Marie-Louise Quentin,* b. 1827 ; s[2] (dans l'église) 24 nov. 1908 (81 ans).

Dames Albert Jolivet et J.-Victor Bégin. — *Stéphanie,* b. 18 juin 1867 ; entrée en 1886 chez les Dominicaines contemplatives, à Paris, décédée en 1926. — *Guillaume, Télesphore, Albert,* mm. — *Félix-Victor,* b. à S.-Roch de Québec le 24 mai 1858 ; ordonné le 31 juillet 1881 ; entré chez les Dominicains, en France, le 21 septembre 1886 : R. P. Paul-V. — *Cléophas,* b. à S.-Roch de Québec, 12 sept. 1862, entré trois ans plus tôt que son frère, soit en 1883, chez les mêmes Dominicains de France ; décédé le 7 janvier 1901 : R. P. Vincent.

J.G.M.A. Montréal, Saint-Georges, 28 août 1918

CHARLAND, GUILLAUME-JONQUIÈRE, f. de *Guillaume* — et d'*Alphonsine Groulx de La Jonquière ;*

MARTIN, CATHERINE, f. d'Hilarion — et de M.-Louise Lanoie.

J.G.M.A. Wotton, Saint-Hippolyte, 20 juillet 1885

CHARLAND, JEAN-BAPTISTE, f. de Télesphore — et d'Olive Lemay ;

GENDRON, VITALINE, f. d'*Adolphe* — et d'*Aurélie Terrien.*

J.G.M.A. Montréal[2], janvier 1914

CHARLAND, PAUL-VINCENT, f. de *Télesphore* — et d'*Emma Gendron ;*

DESJARDINS, GRAZIELLA, f. de Wilfrid — et d'Alphonsine Plante.

Cécile. — *Yolande.*

2e mar.[2] à Germaine Albert, f. de

Ghislaine. — *Jacqueline,* née[2] 13 nov. 1924.

J.G.M.A. Lévis, Saint-Joseph[2], 6 mars 1880

CHARLAND, TÉLESPHORE (Joseph-Gaudiose-T.), f. maj. de *Guillaume* — et de *M.-Mathilde Canac-Marquis,* b ; S.-Roch, Qué., 27 fév. 1856 ; s[2] 25 avril 1917 ;

DORVAL, SÉDULIE, f. min. de feu Joseph — et d'Eulalie Blanchet ; s[2] 20 mai 1886 (" morte de syncope ") ; 25 ans.

Eulalie Blanchet était f. de Zacharie — et de Basilisse Couillard-Després, de Montmagny.

J.-Télesphore, s[2] 21 sept. 1886. — *M.-Mathilde-Sédulie-Caroline-Alexina,* b[2] 11 sept. 1882 ; m. à William-C. Bunnell.
2e mar.[2] 25 janvier 1892

GENDRON, MARIE-EMMA, f. de *Joseph* — et de *M.-Sophie Masson.*

Paul-Vincent-Victor, b[2] 16 déc. 1892. — *J.-Télesphore-Victor,* b[2] 29 mai 1894 ; s[2] 9 mai 1895. — *Anonyme ondoyé.* — *M.-Antoine-Xavier-Joseph,* n[2] 9 fév. 1896. — *M.-Emma-Cécile-Azélie,* b[2] 3 oct. 1897 ; s[2] 20 fév. 1914. — *J.-Arthur-Maurice,* b[2] 23 fév. 1900. — *J.-Humbert-Cléophas-Télesphore,* b[2] 1er avril 1902. — *Marguerite-Marie-Thérèse-Stéphanie,* b[2] 3 avril 1904. — *Marie-Mathilde-Paule-Germaine,* b[2] 9 nov. 1905. — *J.-LeMarquis-Réginald-Gustave,* b[2] 17 juil. 1907.

Télesphore C., fut longtemps maire de Lauzon, et c'est lui qui, en 1911, faisait ériger en " ville " cette localité. — Maurice, n'ayant pas l'âge, s'enrôla volontairement dans le " Bataillon Laval ", en mai 1918, et il fut question de le nommer sergent-instructeur. — M. Cléophas, ordonné prêtre le 4 juillet 1926, est actuellement (1928) professeur de hautes mathématiques au Collège de Lévis.

J.G.M.A. Bridgeport,[1], Conn., Saint-Antoine, 14 février 1909

CHARPENTIER, WILLIAM-HENRY, f. de Simon — et d'Emilie Boucher ;

LHEUREUX, MARIE, b. à S.-Simon de Bagot, 11 sept. 1884, f. de *Trefflé* — et d'*Arthémise Gendron,* f. de Simon G. et d'Eulalie Ledoux.

William-Simon, b[1] 2 janv. 1911. — *Mildred-Irène,* b[1] 26 nov. 1912.

J.G.M.A. Saint-Luc, 28 avril 1896

CHASSE, BERNARD, veuf de M.-Anne Gauthier ;

CORNEAU, CÉLINA, veuve de Joseph Martel, f. de *Narcisse* — et de *Marcelline Banville.*

J.G.M.A. Sainte-Rosalie, 19 septembre 1836

CHATEL, CYRILLE, f. de Joseph — et de Marguerite Fortin ;

GENDRON, JULIE, f. de *Pierre* — et d'*Archange Roireau.*

J.G.M.A. Pawtucket, R. I., 3 mai 1927

CHATIGNY, WILFRID-J., b[2]... ;

GENDRON, BLANCHE-YVONNE, b. à New-Bedford, Mass., 15 juil. 1891, f. de *J.-Saül* — et d'*Adéline St-Onge.*

J.G.M.A. Sayabec, 11 mai 1896

CHENARD, J.-ABRAHAM, f. de Napoléon — et d'Olive Pelletier ;

SAINT-PIERRE, OLIVE, f. de *Joseph* — et de *Xantine Gendron.*

J.G.M.A. Saint-Siméon de Bagot, 20 août 1888

CHEVRETTE, Liboire, b[2] 14 janv. 1861, f. d'Ambroise — et de Marguerite Villandré ;

Cadoret, Olympe, b[2] 30 oct. 1858 (déc. à S.-Liboire, 25 septembre 1920), f. de *Jean-Baptiste* — et d'*Olympe Morin-Valcourt ;* petite-f. de Jean-Baptiste C. et d'Angèle Gendron, celle-ci f. de Simon G. et de Marie-Louise Dion.

Sans postérité.

J.G.M.A. Sainte-Rosalie[1], 3 février 1919

CHICOINE, Napoléon, f. de Philibert — et d'Arosie Benoît ;

Tanguay, Rose-Alma, b. le 2 fév. 1894, f. de *Victor* — et de *Valérie Desmarais ;* f. de Henri Desmarais et d'Aurélie Fournier ; petite-f. de Marcel Fournier et de Marguerite Gendron, celle-ci f. de Pierre G. et de Marie-Archange Roireau.

Aldée, b. à S.-André d'Acton, 29 avril 1920. — *Jeanne,* b. à Jonquières, Qué., 7 sept. 1928.

J.G.M.A. Saint-Guillaume d'Upton, 22 mai 1917

CHOINIERE, Arthur, c. à S.-Hyacinthe, 7 nov. 1890, f. de Pierre — et de Sophie Leblanc ;

Gendron, Albina, b. 6 déc. 1890, f. de *Pierre* — et de *Valérie Champagne* (veuve Cyrille Cartier).

Hermance, b. à S.-Hyacinthe[1], cathédrale, 20 mars 1918. — *Gérard,* b[1] 2 janv. 1920. — *Roméo,* b[1] 29 sept. 1921. — *Lorette,* b. 15 oct. 1922, à S.-Joseph[2] d'Yamaska. — *Aline,* b[2] à 23 mars 1926. — *Marie-Paule,* b[2] 14 mai 1927.

J.G.M.A. Saint-Hyacinthe, cathédrale, 16 août 1910

Choinière, Joseph, f. de Pierre — et de Sophie Leblanc ;

Scott, Marie-Louise-Ismérie, b[1] 13 août 1880 (déc. à S.-Joseph d'Yamaska, 14 déc. 1928), f. de *Zoël* — et d'*Adéline Gaudet ;* petite-f. de Jean-Baptiste Scott et de Domitille Lagacé ; arr.-petite-f. d'André Scott et de Marguerite Gendron, celle-ci f. de François G. et de Marie-Josephte Simonneau.

J.-Edouard-Armand, b[1] 30 juil. 1911. — *J.-Pierre-Lucien,* b[1] 11 oct. 1912. — *J.-Paul-Emile,* b[1] 13 janv. 1915. — *J.-Ephrem-Jean-Louis,* b[1] 10 sept. 1918.

J.G.M.A. Saint-Ulric, 10 juin 1881

CHORET, Antoine, f. de *Jean-Baptiste*—et de *Marcelline Gendron;*

Caron, Lydia, f. d'*Edouard* — et de *Marguerite Dubé.*

J.G.M.A. **Saint-Octave, 10 février 1880**

CHORET, ANTOINE, f. d'Octave — et d'Exorée Lévesque ;
RUEST, MARIE, f. d'*Alexis* — et d'*Euphémie Gendron* (2e m. de celle-ci à Jules Gendron).
Dames Napoléon Emond et Irénée Lévesque.

J.G.M.A. **Sandy Bay, 3 mai 1886**

CHORET, AUGUSTE, f. de *Jean-Baptiste* — et de *Marcelline Gendron ;*
DUBÉ, REINE, f. de Joseph — et de Lucie Levesque.

J.G.M.A. **Saint-Ulric, 6 octobre 1903**

CHORET, EDMOND, f. d'*Antoine* — et de *Lydia Caron ;*
DAIGLE, SYLVIA, f. d'Alexis — et de Georgina Bernier.

J.G.M.A. **Saint-Octave, 12 janvier 1857**

CHORET, JEAN-BAPTISTE, f. de Benoni — et de Louise Pelletier ;
GENDRON, MARCELLINE, f. de *Jean-Baptiste* — et de *Lucie Vignola.*
2e m. à Sandy Bay, 10 février 1902
GENTIL, OMBÉLINE, veuve de Narcisse Saint-Laurent.

J.G.M.A. **Saint-Ulric, 27 octobre 1903**

CHORET, NAPOLÉON, f. de *Jean-Baptiste* — et de *Marcelline Gendron;*
DAIGLE, EUGÉNIE, f. d'Alexis — et de Georgina Bernier.

J.G.M.A. **Saint-Octave, 31 juillet 1894**

CHORET, OCTAVE, f. d'Octave — et d'Exorée Lévesque ;
VIGNOLA, CAROLINE, f. de *Germain* — et de *Caroline Gendron.*

J.G.M.A. **Saint-Aubert, 26 février 1889**

CHOUINARD, ACHILLAS, f. d'*Elie* — et de *Caroline Dumas ;*
BÉLANGER, CLARISSE, f. d'Alfred — et de Marie Bois.

J.G.M.A. **Saint-Aubert, 17 novembre 1891**

CHOUINARD, CHARLES, f. d'*Elie* — et de *Caroline Dumas ;*
MORNEAU, CLARA, f. d'Antoine — et de Césarie Saint-Pierre.
Elie, m. 21 mai, 1917 à Léa Hardy. — *Georgiana,* m. 14 déc. 1915 à Joseph Boucher.
Résid. à Greensboro Bend, Vermont.

J.G.M.A. **Saint-Jean-Port-Joli, 8 janvier 1878**

CHOUINARD, EDOUARD, f. d'Edouard — et de Zélie Bourgault ;
BOURGAULT, MARIE-ZOÉ, maj. d'*Armand* — et de *Zoé Dumas.*

J.G.M.A. **Saint-Jean-Port-Joli[2], 13 avril 1858**

CHOUINARD, ELIE, f. d'Edouard — et de Zélie Bourgault ;
DUMAS, MARIE-CAROLINE, f. de *Pierre* — et de *Valérie Gagnon.*

Pierre-Elie, b² 4 mars 1859 ; s² 11 nov. 1862. — *M.-Ernestine-Elisa,* b² 29 sept. 1860 ; m. à Lucien Gaudreau. — *M.-Caroline-Emma,* b² 10 mars 1862, m. à Joseph Bélanger. — *M.-Louise-Emma,* b² 5 nov. 1864. — *Gaspard-Philéas-Ernest,* b² 22 janv. 1866 ; m. à Coaticook, à Angélina Dupuis. — *Alexis-Erostide-Agésilas,* b² 12 août 1867 : m. (Achillas) à Clarisse Bélanger. — *Charles-Joseph-Pamphile,* b² 16 oct. 1868 ; m. à Clara Morneau. — *Gustave,* m. à Lévis, à Amanda Langlois.

J.G.M.A. Saint-Jean-Port-Joli, 30 janvier 1877

CHOUINARD, GERMAIN, f. de Germain — et de Marie-Eve Tremblay ;
BOURGAULT, REINE, min. d'*Armand* — et de *Zoé Dumas.*

J.G.M.A. Lévis, Saint-Joseph, 24 mai 1892

CHOUINARD, GUSTAVE, f. d'*Elie* — et de *Caroline Dumas ;*
LANGLOIS, AMANDA, min. de Clovis — et de Mathilde Chouinard.

J.G.M.A. Saint-Jean-Port-Joli², 26 janvier 1886

CHOUINARD, HERMEL, maj. de Servule — et de Sophronie Mercier ;
BOURGAULT, EMMA, f. d'*Armand* — et de *Zoé Dumas.*

M.-Louise-Emma, b² 28 mars et s. 27 mai 1888.

Aux Etats-Unis depuis plusieurs années.

J.G.M.A. Saint-Anaclet, 23 janvier 1894

CLAVEAU, JOSEPH, veuf de Xantippe Dechamplain ;
ROSS, MARIE, f. de *Louis* — et d'*Eve Banville.*

J.G.M.A. Saint-François-du-Sud, 21 novembre 1826

CLAVET, SIMON, f. de Paul — et de M.-Geneviève Chamberland ;
JOLIVET-MITRON, M.-FRANÇOISE, f. de *Charles* — et de *M.-Louise Gaudin.*

J.G.M.A. Saint-Gervais, 17 janvier 1820

CLOUTIER, ALEXIS, f. de Pierre — et de Madeleine Fortin ;
BOULET, MARGUERITE, f. de *Jean-Baptiste* — et de *M.-Clotilde Cauchon-Laverdière.*

J.G.M.A. Château-Richer, 26 février 1862

CLOUTIER, JOSEPH, f. de Zacharie — et de Josette Taillon ;
CÔTÉ, BÉATRICE, f. de *Louis* — et d'*Elisabeth Caron.*

J.G.M.A. Lambton, Beauce, 13 octobre 1925

CODERE, JANVIER, b. à Ste-Rosalie², 10 avril 1889, f. de *Janvier* b² — et d'*Angèle Laplante,* b² 29 mai 1857, f. de François-Xavier et de Julienne Cadoret, f. de Jean-Baptiste C. et d'Angèle

Gendron, celle-ci f. de Simon G. et de Marie-Louise Dion ;
LABRECQUE, NATHALIE, f. de Félix — et de Lélie Morin.

J.G.M.A. Sainte-Rosalie, 7 janvier 1878

CODÈRE, JANVIER, b² 6 janv. 1846 (déc. 26 juin 1910), f. de Gabriel — et de Sophie Dion ;
LAPLANTE, ANGÈLE, b² 29 mai 1857 (déc. 3 mars 1927), f. de *François-Xavier* — et de *Julienne Cadoret,* f. de Jean-Baptiste C. et d'Angèle Gendron, celle-ci f. de Simon G. et de Marie-Louise Dion.

Rosalie, b² 20 oct. 1878 ; m² 26 avril 1904 à Onésime Corbeil, f. de Pierre C. et de Phoebée Bourque. — *Donat,* b² 6 juin 1880 ; déc. 12 juin 1880. — *Louisia,* b² 15 avril 1881 ; religieuse de Saint-Joseph à S.-Hyacinthe : Sœur Sainte-Rosalie. — *Alouilda,* b² 19 déc. 1882 ; déc. 21 avril 1888. — *Joseph,* ondoyé 9 déc. 1884 ; déc. le même jour. — *Dorila,* b² 20 oct. 1885 ; déc. 19 mars 1905. — *Honorat,* b² 7 déc. 1887 : déc. 26 juin 1906. — *Elphégina,* b² 29 janv. 1889 ; déc. 25 août 1895. — *Eugénie,* b² 13 mars 1890 ; m² 1er sept. 1913 à Léonard Arpin, fils de Joseph — et de Marie Daigneault ; déc. 19 déc. 1917. — *Nicolas,* b² 26 janv. 1892 ; déc. 29 nov. 1892. — *Isola,* b² 21 avril 1893 ; Sœur Grise à l'Hôtel-Dieu de Nicolet ; vœux perpétuels, 14 sept. 1928. — *Codère-Lucie,* b² 3 mars 1895 ; m² 12 janv. 1926 à Wilfrid Desnoyers, f. de Jacques — et de Marie-Louise Saint-Amant. — *Germaine,* b² 8 août 1897 ; déc. 5 août 1915. — *Janvier,* b² 10 avril 1899 ; m. à Lambton, 13 oct. 1925, à Nathalie Labrecque, f. de Félix — et de Lélie Morin. — *Marguerite-Marie,* b² 27 janv. 1901, garde-malade à l'hôpital Ste-Jeanne d'Arc, Montréal, non m.

J.G.M.A. Worcester¹, Mass., Saint-Nom-de-Jésus, 26 août 1919

COFSKY, EUGÈNE-L., b¹ 22 juin 1901, f. de *Napoléon* — et de *Dorilla Dubois ;* petit-f. de Zotique Dubois et d'Arzélie Gendron ; celle-ci f. de Simon G. et de Marguerite Masson ;
THIÉNEL, FLORENCE, de Worcester Mass., f. de...

Un enfant leur est né.

J.G.M.A. Worcester¹, Mass., Notre-Dame, mars 1894

COFSKY, NAPOLÉON, f. de...
DUBOIS, DORILLA, b¹ 22 oct. 1874 (déc.¹ 12 déc. 1903), f. de *Zotique* — et d'*Arzélie Gendron,* celle-ci f. de Simon G. et de Marguerite Masson.

Lawrence, b¹ 17 déc. 1894. demeure dans l'Ouest Américain. — *Edouard-J.,* b¹ 8 mars 1896 ; dans l'Ouest. — *Dorilla,* b¹ 10 mars

1897 ; m[1] 29 juin 1920, à Arthur Rivernider. — *Rose-Anna,* b[1] 27 juil. 1898 ; m. 3 juin 1926, à George-H. Ellis. — *Florina,* b[1] 18 mars 1900, religieuse de Sainte-Marthe à S.-Hyacinthe, Sœur Saint-Simon, 1924. — *Eugène-L.,* b[1] 22 juin 1901 ; m. 26 août 1919, à Florence Thiénel. — *Théodore,* b[1] 13 juin 1902 ; m. 24 fév. 1925, à Rose-M. Pomerleau.

J.G.M.A. Milbury, Mass., 24 février 1925

COFSKY, THÉODORE, b. à Worcester, Mass., 13 juin 1902, f. de *Napoléon* — et de *Dorilla Dubois ;* petit-f. de Zotique Dubois et d'Arzélie Gendron, celle-ci f. de Simon G. et de Marguerite Masson ;

POMERLEAU, ROSE-MARIE, de Milbury, Mass., f. de...

Un enfant, *Théodore,* b. 24 oct. 1927.

J.G.M.A. Montmagny, 22 juillet 1907

COLLIN, EVARISTE, f. de Cléophas — et de Vitaline Paquet ;

GENDRON, GEORGINE, f. de *Georges* — et d'*Elisa Lemieux.*

J.G.M.A. Montréal, . . . 1892 (nf)

COLLIN, JOHNNY, f. de...

GENDRON, ZÉPHIRINE, f. d'*Alexandre* — et de *Pétronille Verville* (4 enfants).

J.G.M.A. Montréal, Saint-Enfant-Jésus, 18 janvier 1925

CONSTANTIN, HERCULE (déc. en mars 1928), f. de...

DION, EMILIENNE, b. 23 avril 1892, f. de *Louis-Prosper* — et d'*Elisabeth Lefebvre ;* arr.-petite-f. d'Augustin Dion et de Françoise Gendron, celle-ci f. de Simon G. et de Marie-Louise Dion.

J.G.M.A. Québec, Séminaire (Notre-Dame), 7 juin 1927

COOTE, J.-GÉRALD, avocat, f. de *Patrick* — et de *Caroline Taschereau ;*

FORTIER, ANNE-MARIE, f. de Pierre-Wilfrid — et de M.-Angélina Bédard.

J.G.M.A. Québec, N.-D., 11 juillet 1894

COOTE, PATRICK, M. D., f. de John — et de Mary Doherty ;

TASCHEREAU, CAROLINE, f. de l'Hon. *Jean-Thomas,* Juge de la Cour Supérieure — et de *M.-Joséphine Caron.*

Professeur à l'Université Laval.

J.G.M.A. Sainte-Rosalie[2], 17 juin 1919

CORBEIL, J.-ACHILLE, b[2], f. de Ferdinand Corbeil — et de Rose-Anna Sénécal ;

LABONTÉ, MARIE-LOUISE, b[2] le 24 oct. 1898, f. de *Grégoire* — et de *Régina Gendron* (m[2] le 26 oct. 1897, f. de Joseph — et de Zoé St-Onge, mariés[2] le 23 sept. 1872).
Jean, b[2] 24 juil. 1928.

J.G.M.A. Newport, Vt., 18 mai 1912

CORBEIL, MILES, f. d'Antoine — et de Rose Champoux ;
LIPPENS, BLANCHE, f. de *Pierre* — et de *Mathilda Gendron.*

J.G.M.A. Sainte-Rosalie, 26 avril 1904

CORBEIL, ONÉSIME, b[1] 30 janv. 1868 (déc. 24 juil. 1914), f. de Pierre — et de Phoebée Bourque ;
CODÈRE, ROSALIE, b[2] 20 oct. 1878, f. de *Janvier* — et d'*Angèle Laplante* ; arrière-petite-f. de Jean-Baptiste Cadoret et d'Angèle Gendron, celle-ci f. de Simon G. et de Marie-Louise Dion.
Sans postérité.

J.G.M.A. Saint-Octave, 22 février 1881

CORNEAU, ATHANASE, f. de *Narcisse* — et de *Marcelline Banville ;*
MEUNIER, M.-URSULE, f. de Barthélemy — et de Basilisse Pelletier.

J.G.M.A. Sandy Bay, 19 février 1878

CORNEAU, JOSEPH, f. de *Narcisse* — et de *Marcelline Banville ;*
DUMAIS, EUGÉNIE, f. de Charles — et de Hortense Ouellet.
Dame Philadelphe Levesque.

J.G.M.A. Rimouski, 15 juillet 1851

CORNEAU, NARCISSE, f. d'Etienne — et de Marie Guéret ;
BANVILLE, MARCELLINE, f. d'*Antoine* — et d'*Euphrosyne Gendron.*
Dames Jos. Martel, Bernard Chassé, Ferdinand et J.-B. Pineau, Edouard Lévesque, Jean Harrison, Michel Ouellet. — Athanase, Joseph.

J.G.M.A. Saint-Vallier, 19 juin 1916

CORRIVEAU, ALYRE, f. d'Alexandre—et de Rose-de-Lima Couture ;
PICARD, VICTORIA, f. d'*Alphonse* — et d'*Angélina Gagné.*

J.G.M.A. Rimouski, 2 mai 1859

CORRIVEAU, ETIENNE, f. de Jean — et d'Emilie Michaud ;
GENDRON, ADÉLAÏDE, f. de *Vulfran* — et de *Charlotte Lavoie.*
2e mar. à Saint-Gabriel, 5 février 1883
GAUVREAU, ADÈLE, veuve de François Dubé.

J.G.M.A. **Beauce, Sainte-Marie, 26 juillet 1859**

CORRIVEAU, JEAN-BAPTISTE (de S.-Anselme), f. de Joseph — et de Marguerite Turgeon ;

THÉBERGE, ADÈLE, f. de *Marcel* — et de *Marcelline Blais.*

J.G.M.A. **Saint-Michel, 9 août 1814**

CORRIVEAU, JOSEPH, f. de Pierre-Simon — et de Josette Lacroix ;

GENDRON, MARGUERITE, f. de *Jacques* — et de *Thérèse Asselin.*

J.G.M.A. **Saint-Michel, 16 février 1841**

CORRIVEAU, JOSEPH, f. de Guillaume — et de Marguerite Rouillard ;

BACQUET-LAMONTAGNE, ANGÉLIQUE, f. de *Pierre* — et d'*Angélique Racine.*

J.G.M.A. **Saint-François-du-Sud, 1 février 1831**

CORRIVEAU, THOMAS, f. d'Isidore — et de Cécile Roy ;

THÉBERGE, MARCELLINE, f. de *Louis* — et de *Marguerite Lamontagne.*

J.G.M.A. **Waterbury, Conn., 17 septembre 1905**

COTE, ADÉLARD, b. à Danville, Qué., 2 mars 1883, f. de *Napoléon* — et d'*Exila Roger ;* petit-f. de Nicolas Côté et de Rosalie Gendron, celle-ci f. de Pierre G. et de Marie-Archange Roireau ;

BEAUDOIN, GERTRUDE, f. de...

Enfants : deux vivent : *Wilfrid* et *Normand ;* trois déc. en bas âge.

J.G.M.A. **Saint-Pierre, I. O., 17 août 1795**

CÔTÉ, AMBROISE (de S.-Henri), f. de *Jacques* — et de *Marguerite Gendron ;*

PICHET, M.-THÈCLE, f. de Pierre — et d'Angélique Ratté (2e m. de celle-ci à S.-Henri, 1816, à Jacques Quentin).

M.-Thècle, m. à Etienne Roberge.

J.G.M.A. **Danville, P. Q., 21 septembre 1886**

CÔTÉ, ANDRÉ-MICHEL, b. à Ste-Rosalie le 11 nov. 1862, f. de *Nicolas* et de *Rosalie Gendron,* f. de Pierre G. et de Marie-Archange Roireau ;

CHATIGNY, OLIVINE, b. en 1862, f. d'Antoine — et de Catherine Turcotte.

Olivine, b. à Warwick, Qué., le 31 mai 1887 ; déc. le 26 juil. 1889 à North Grosvenordale, Conn.

J.G.M.A. **Saint-Anaclet, 11 février 1892**

CÔTÉ, ARTHUR, f. d'Antoine — et d'Hermine Bérubé ;

BOUCHARD, VICTORIA, f. d'*Elie* — et d'*Adèle Gendron.*

J.G.M.A. Saint-Henri (Lévis), 3 septembre 1810

Côté, Augustin, f. de *Jacques* — et de *Marguerite Gendron ;*
Lachance, Marguerite, f. de Pierre-Noël — et de Marguerite Turgeon.

J.G.M.A. Beauce, Saint-Evariste, 13 novembre 1883

Coté, Augustin, f. d'*Augustin* — et de *Sara Grondin* (S.-Ephrem) ;
Philippon, Anaïs, f. de J.-Alphonse — et d'Emilie Tardif.

J.G.M.A. Beauce, Saint-Joseph, 4 février 1851

Côté, Augustin (S.-Victor-Tring), f. de *Jacques* — et de *Rosalie Boulet ;*
Poulin, Euphémie, f. de Pierre — et d'Apolline Vachon-Pomerleau.

2e mar.: Beauce, Saint-Victor, 15 janvier 1856

Grondin, Sara, f. de Georges — et d'Elisabeth Fitzpatrick.
Dames Archélaüs Drouin, Alph. Lessard, Louis Drouin. — Augustin.

J.G.M.A. Château-Richer, 19 janvier 1858

Côté, Edouard, f. de *Louis* — et d'*Elisabeth Caron ;*
Filion, Louise-Hermine, f. de Gabriel—et de Madeleine LeFrançois.

J.G.M.A. Château-Richer, 23 janvier 1883

Côté, Edouard, f. de *Félix* — et de *Caroline Filion ;*
Prémont, M.-Caroline-Hermine, f. de Joseph — et de Lucile Huot.

J.G.M.A. Sainte-Anne-de-Beaupré, 17 février 1846

Côté, Elie, f. de *Louis* — et d'*Elisabeth Caron ;*
Bolduc, Réparate, f. de Prisque — et de Pélagie Gagnon.
Dames Honoré Dupont et Octave Lachance. — Elie.

J.G.M.A. Château-Richer, 8 février 1870

Côté, Elie, f. d'*Elie* — et de *Réparate Bolduc ;*
Gagnon, Philomène, f. de Chrysostome — et de Marguerite Mercier.

J.G.M.A. Saint-Simon, 22 juin 1910

Côté, Etienne, f. d'Etienne — et de Philomène Morel ;
Gendron, Georgiana, f. de *Simon* — et d'*Eulalie Ledoux.*

J.G.M.A. Château-Richer, 7 novembre 1854

Côté, Félix, f. de *Louis* — et d'*Elisabeth Caron ;*
Filion, Caroline, f. de Gabriel — et de Madeleine LeFrançois.

J.G.M.A. Sainte-Rosalie[2], 10 juillet 1899

Côté, François-Xavier, b[2] 4 déc. 1868, f. d'Etienne — et de Philomène Morel ;

Labourrière dit Laplante, Parmélie, b[2] 6 mars 1873, f. de *François-Xavier* — et de *Julienne Cadorette ;* petite-f. de Jean-Baptiste C. et d'Angèle Gendron, celle-ci f. de Simon G. et de Marie-Louise Dion.

François-Xavier, b[2] 25 juin 1900 ; ordonné prêtre le 29 mai 1926. — *Victor-Rodolphe,* b[2] 10 avril 1902. — M.-Anna-Laurette, b[2] 7 nov. 1903. — *Marie* et *Julienne,* jumelles, b[2] 13 fév. 1905 ; déc. toutes deux le même jour. — *M.-Cécile-Aurore,* b[2] 23 mars 1908 ; déc. 31 mars 1908. — *M.-Blanche-Irène-Gisèle,* b[2] 18 juin 1911. — *J.-Julien,* b[2] 18 juil. 1912 ; déc. 18 juil. 1912. — *J.-Roland,* b[2] 16 juil. 1913 ; déc. 25 juil. 1913. — *Georges-Louis-Gonzague,* b[2] 17 août 1914.

J.G.M.A. Lévis, Notre-Dame, 13 octobre 1919

Côté, Georges, f. de Joseph — et d'Eléonore Bégin ;

Dion, Edmée, b. 4 août 1897, f. de *Pierre-Saül* — et de *Dorothée Tessier-Lavigne ;* petite-f. d'Augustin Dion et de Françoise Gendron.

Raymond, b. 23 juil. 1920 ; *M.-Edmée-Madeleine,* b. 29 août 1921. — *M.-Emilia-Pauline,* b. 17 nov. 1922. — *Marcel,* b. 4 mars 1924. — *J.-Marc-Philippe,* b. 28 août 1925. — *J.-Lucien-Jean,* b. 16 déc. 1926. — *J.-Alphone-Gabriel,* b. 15 avril 1928.

J.G.M.A. Sainte-Rosalie[1], 9 janvier 1854

Côté, Guillaume (déc. 1 mai 1890), f. maj. de feu Nicolas — et de Josephte Gervais ;

Ledoux, Adéline (déc. à S.-Hyacinthe le 9 janv. 1915), f. min. de *Louis* — et de *Marie-Louise Gendron,* celle-ci f. de Thomas G. et de Marie-Louise L'Hérault).

Adéline, b. 24 juil. 1855 ; m. à Roch Lagassé en 1879. — *Emma,* b. 23 sept. 1856 ; non mariée. — *Elmina,* b. 14 avril 1860. — *Hormisdas,* déc. en 1887, non m. — *Alphonse,* déc. en 1918, non m. — *Joseph,* b[1] 1866 ; m. à Rose Berthiaume. — *Odivine,* b. à Ste-Rosalie 8 juil. 1869 ; m. à Alcidas Delorme, 12 janv. 1904. — *Omer,* déc. non m. — *Louis,* b[1] 1873 ; m. à Maléda Cloutier. — 6 autres déc. en bas âge.

J.G.M.A. **Biddeford[1], Maine, 5 février 1904**

Côté, Hormisdas, f. de Joseph — et d'Eugénie Lacourse ;
Beaudette, Eulalie, b[1] 27 mai 1886, f. d'*Eugène* — et d'*Adélia Gendron,* celle-ci f. d'Hyacinthe G. et d'Adèle Courtemanche.

Nelson, b[1] 7 janv. 1906. — *Donat,* b[1] 30 janv. 1907. — *Rose-Yvonne,* b. à Wotton[2], 22 janv. 1908. — *Arthur,* b[2] 23 août 1909. — *Adélard,* b[2] 2 août 1910. — *Camille,* b[2] 10 janv. 1912. — *Gérard,* b[2] 24 mars 1914. — *Marcel,* b[2] 5 fév. 1916. — *Fernand,* b[2] 27 déc. 1918. *Irène,* b[2] 5 juin 1921. — *Jeannette,* b[2] 18 mai 1923. — *Raymond,* b[2] 15 fév. 1926. — *Hélène,* b[2] 1 oct. 1928.

J.G.M.A. **Saint-Henri, 10 février 1806**

Côté, Jacques, f. de *Jacques* — et de *Marguerite Gendron ;*
Boulet, Rosalie, f. de Jacques — et de M.-Rosalie Boulet.

J.G.M.A. **Saint-François-du-Sud, 19 avril 1762**

Côté, Jacques, f. de Pierre — et de Dorothée Marceau (S.-Henri) ;
Gendron, Marguerite, f. d'*Augustin* — et de M.-*Anne Gaumond ;*

Dames Jos. Morin, J.-B. Quentin, Louis Curodeau. — Augustin, Jacques.

J.G.M.A. **Beauce, Saint-Evariste 1883**

Côté, Jean-B.-Napoléon, f. d'*Augustin* — et de *Sara Grondin ;*
Philippon, Emma, f. de Jules-Alphonse — et d'Emilie Tardif.

J.G.M.A. **Saint-Henri (Lévis), 1 février 1813**

Côté, Jean-Marie, f. de *Jacques* — et de *Marguerite Gendron ;*
Quentin, Susanne, f. de Jacques — et de M.-Thècle Roberge.

Etats-Unis

Côté, Joseph, b. à Ste-Rosalie en 1866, f. de *Guillaume* — et d'*Adéline Ledoux,* f. de Louis Ledoux et de Marie-Louise Gendron, celle-ci f. de Thomas G. et de Marie-Louise L'Hérault ;
Berthiaume, Rose, f. de...

Joseph, déc. — *Albert.* — *Rose.* — *Frédéric.* — *Florence.* — *Léo.*

J.G.M.A. **Lowell, Mass., Saint-Jean-Baptiste, 10 mars 1904**

Côté, Joseph, b. à Ste-Rosa'ie 28 juin 1864, f. de *Nicolas* — et de *Rosalie Gendron,* f. de Pierre G. et de Marie-Archange Roireau;
Gaulin, Marie-Louise-Caroline (veuve Albert Dubé), f. de Louis — et de Marguerite Doucette, née à Bathurst, N. B., Canada.

N'ont pas eu de famille.

J.G.M.A. Sandy Bay, 1 octobre 1861

CÔTÉ, JOSEPH, f. d'Abraham — et de Théotiste Dubé ;
GENDRON, PHILOMÈNE, f. de *Prudent* — et de *Henriette Chamard.*

J.G.M.A. Asbestos, Qué., Saint-Aimé, 5 juillet 1915

CÔTÉ, JOSEPH-ELZÉAR, b. à Danville, Qué., le 6 juin 1885, f. de *Nicolas* — et de *Julie Corbeil ;* petit-f. de Nicolas Côté et de Rosalie Gendron, celle-ci f. de Pierre G. et de Marie-Archange Roireau ;
MORIN, LÉDA, b. le 30 déc. 1895, à S.-Paul de Chester, f. d'Alfred Morin et de feu Adélaïde Leblanc.

Simonne, b. 6 juin 1916. — *Carmen,* b. 14 janv. 1918. — *Aurèle,* b. 20 fév. 1919. — *Rita,* b. 18 sept. 1920. — *Edouard,* b. 13 oct. 1922; déc. 4 déc. 1927. — *Etienne,* b. 18 juil. 1924 ; déc. 7 déc. 1927. — *Juliette,* b. 15 fév 1926. — *Cécile,* b. 25 janv. 1928 — tous baptisés à S.-Aimé d'Asbestos.

J.G.M.A. Gardner, Mass., Notre-Dame du Rosaire[1], 25 juin 1928

CÔTÉ, LÉO, b[1] 20 déc. 1907, f. de *Zoël* — et de *Marie-Louise Beauregard ;* arr.-petit-f. de François-Xavier B. et de Zoé Gendron, celle-ci f. de Pierre G. et de Marie-Archange Roireau ;
COUTURE, MARIE-EUGÉNIE, f. d'Alfred — et de Marie Hulette.

J.G.M.A. Sainte-Anne-de-Beaupré, 6 février 1816

CÔTÈ, LOUIS, f. de Louis — et de Madeleine Cloutier (Ch-R.) ;
CARON, ELISABETH, f. d'*Augustin* — et d'*Elisabeth Lessard.*

Dames Jean Racine, Antoine-V. Crépin, P. Laverdière, Jos. Cloutier, F.-X. Gagnon. — Edouard, Elie, Louis, Octave, Pierre.

J.G.M.A. Saint-Hyacinthe, cathédrale

CÔTÉ, LOUIS, b. à Ste-Rosalie, 1873, f. de *Guillaume* — et d'*Adéline Ledoux,* f. de Louis Ledoux et de Marie-Louise Gendron, celle-ci f. de Thomas G. et de Marie-Louise L'Hérault ;
CLOUTIER, MALÉDA, f. de...

Georges, b. 1905. — *Emile,* b. 1903. — 3 autres déc. en bas âge.

J.G.M.A. Sainte-Anne-de-Beaupré, 12 juillet 1842

CÔTÈ, LOUIS, f. de *Louis* — et d'*Elisabeth Caron* (S.-Roch, Qué.) ;
PARÉ, ELISABETH, f. de François — et de Marie Simard.

J.G.M.A. Saint-Hugues, 7 janvier 1851

CÔTÉ, LOUIS-RAYMOND, f. d'Augustin — et de M.-Louise Brodeur ;
GENDRON, ANASTASIE-RESTITUTE, f. d'*Hubert*—et de *Josette Magnan.*

J.G.M.A. **Saint-Michel, 17 octobre 1843**

Côté, Martin, f. de Joseph — et de M.-Charlotte Roy ;

Gagnon, Damasile, f. de *Jacques* — et de *M.-Louise Boulet.*

J.G.M.A. **Lévis, Bienville, 20 juillet 1914**

Côté, Napoléon (de Québec), f. de Paul-Victor — et de Délima Lépine ;

Paré, Angéline (b. Angèle), f. de *François-Xavier* — et de *Sophie Gendron.*

Fernande, b. S.-Jean-B., Québec[2], 16 sept. 1916. — *Marguerite,* b[2] 8 sept. 1918. — *Jacqueline,* b[2] 8 oct. 1919. — *Thérèse,* b[2] 15 janv. 1921. — *Lucile,* b[2] 30 mai 1923. — *Pierre-Georges,* né 18 juillet 1924. *Pierrette,* n. 29 avril 1926.

J.G.M.A. **Wotton, Qué., 13 septembre 1881**

Côté, Napoléon, b. à Ste-Rosalie 16 nov. 1856, f. de *Nicolas* — et de *Rosalie Gendron,* celle-ci f. de Pierre G. et de Marie-Archange Roireau ;

Roger, Exila, f. d'Augustin — et de Louise Raymond dit Lajeunesse.

Adélard, b. 2 mars 1883 à Danville ; m. 17 sept. 1905, à Gertrude Beaudoin. — *Wilfrid,* b. à Danville, 11 juil. 1884 ; m. nov. 1913, à Louise Tremblay. — *Bertha,* b. au Sault-au-Récollet[1], 12 mai 1886 ; déc. avril 1887. — *Willie,* b[1] 29 janv. 1888 ; m. 1° nov. 1911, à Marguerite Redman ; 2° 1 déc. 1922, à Christine Degrell. — *Ernest,* b[1] 30 janv. 1890. — *Bertha,* b. à Ste-Rose, 2 nov. 1892 ; déc. 25 fév. 1917. — *Sylva,* b[1] 18 janv. 1894 ; m. 26 mai 1921, à Winnifred Donohue. — *Blanche,* b[1] 7 fév. 1896. — *Jules,* b[1] 7 déc. 1898. — *René,* b[1] 31 mai 1900. — *Gertrude,* b. à S.-Louis de New-Haven[2], Conn., 6 déc. 1902 ; déc. 12 mars 1903. — *Sara,* b[2] 2 août 1904 ; déc. 16 nov. 1921. — *Victor,* b. à S.-Antoine de New-Haven, Conn., 18 avril 1906.

P. S. *René,* Frère Eucharistie, *Jules,* Frère Gabriel, *Victor,* Frère Victor, tous trois Frères de l'Instruction chrétienne. — *Berthe* (2e), Sœur Véronique, des Petites-Sœurs-des-Pauvres.

J.G.M.A. **Sainte-Rosalie, 30 juillet 1844**

Côté, Nicolas, f. maj. de Nicolas — et de Josephte Gervais ;

Gendron, Rosalie, f. min. de *Pierre* — et de *Marie-Archange Roi-Roireau,* ont fait baptiser à Ste-Rosalie les enfants suivants :

Marie-Rosalie, b. 14 janv. 1846 ; déc. 17 sept. 1846. — *Nicolas,* b. 23 juil. 1847 ; m. à Clarisse Turcotte. — *Cléophas,* b. 1849 ; n'était pas marié ; serait décédé à l'étranger. — *Exilda,* b. 26 janv. 1851 ; m. en 1870, à Désiré Dubois. — *Adéline,* b. 18 août 1852 ; m.

à Pierre Guertin. — *Stanislas,* b..., pas marié, déc. 25 déc. 1927. — *Napoléon,* b. 16 nov. 1856 ; m. à Exila Roger. — *Evélina,* déc. mai 1880 pas mariée. — *Léocadie,* b. 27 août 1858 ; m. à Eugène Dallaire. — *André-Michel,* b. 11 nov. 1862 ; m. à Olivine Chatigny. — *Joseph,* b. 29 juin 1864 ; m. à Marie Gaulin, à Lowell, Mass.

Nicolas Côté déc. à Danville en déc. 1902 et Rosalie Gendron, au même lieu, en fév. 1886.

J.G.M.A. Wotton, Qué., Saint-Hippolyte[1], 14 octobre 1867

Côté, Nicolas, b. à Ste-Rosalie 23 juil. 1847, f. de *Nicolas* — et de *Rosalie Gendron ;* petit-f. de Pierre G. et de Marie-Archange Roireau ;

Turcot, Clarisse, f. de Félix — et d'Adélaïde Houle.

Clariphine, b. 1868 ; m. à Edouard Letarte. — *Léonie,* b. 1870 ; m. à Elwin Burbank. — *Wilbrod,* b. à Danville, 26 juil. 1872 ; m. à Sara Lemire. — *Angélina,* b. 4 mars 1874 ; m. à Joseph Couture. — *Joseph,* b. 1876 ; déc. en bas âge. — *Régina,* b. 10 ma 1878 ; m. à Georges Lemay.

Clarisse Turcot décédée à Wotton en juillet 1879.

2e mar.: Wotton, Qué., octobre 1881

Corbeil, Julie, f. de François — et de Marie-Louise Vanier.

Cordélia, b. 8 déc. 1882 ; m. 9 mai 1911, à Aimé Belisle ; déc. 30 mars 1925, laissant 4 enfants : *Horace, Louis, Florence, Clairette.* — *Albina,* b. 13 juil. 1884 ; pas mariée ; inh. à Asbestos, 4 fév. 1912. — *Joseph-Elzéar,* b. 6 juin 1885 à Danville ; m. 5 juil. 1915 à Asbestos, Qué., à Léda-Marie Morin.

Nicolas Côté déc. à Asbestos, 18 déc. 1917, âgé de 70 ans. — Julie Corbeil déc. au même lieu, 4 mars 1925, âgée de 80 ans.

J.G.M.A. Château-Richer, 15 janvier 1873

Côté, Octave, f. de *Louis* — et d'*Elisabeth Caron ;*

Gravel, Vitaline, f. de Julien—et de Basilisse Guérin-Saint-Hilaire.

J.G.M.A. Château-Richer, 22 juin 1875

Côté, Philéas, f. de *Louis* et d'*Elisabeth Paré* (de Stanfold) ;

Goulet, Agnès, f. de Régis — et de Marie Racine.

J.G.M.A. Montmagny, 29 anvier 1805

Côté, Pierre, f. de Paul — et de Geneviève Lemieux ;

Gendron, Madeleine, f. de *Joseph* — et de *M.-Madeleine Gaudreau.*

J.G.M.A. **Ange-Gardien, 6 février 1855**

CÔTÉ, PIERRE, f. de *Louis* — et d'*Elisabeth Caron* (Château-Richer) ;
LABERGE, OCTAVE, f. de François — et d'Angélique Huot.

J.G.M.A. **Saint-Hyacinthe, Notre-Dame, 20 juillet 1903**

CÔTÉ, PROSPER, b. à S.-Dominique de Bagot, f. de Pierre — et de Régina Lemieux ;
LANGELIER, MARIE-ARZÉLIE-AGLAÉ, b. à Ste-Rosalie le 18 août 1880, f. de *Joseph* — et d'*Aurélie Dansereau ;* petite-f. de Pierre L. et de Louise Gendron, celle-ci f. de Simon G. et de Marie-Louise Dion.

René, b² 20 déc. 1905.

Gérard, b² 2 fév. 1908. — *Jeannette,* b² 22 juin 1909 ; déc. 23 août 1910. — *Gabrielle,* b² 12 oct. 1910 ; déc. janv. 1911. — *Marie-Paule,* b² 11 oct. 1911 ; déc. 20 déc. 1911. — *Thérèse,* b² 18 déc. 1914. — *Laurent,* b² 13 déc. 1917. — *Germain,* b² 15 nov. 1921. — *Marie-Paule,* b² 5 mai 1924.

J.G.M.A. **Brooklynn², N.-Y., 26 mai 1921**

CÔTÉ, SYLVA, b. au Sault-au-Récollet le 18 janv. 1894, f. de *Napoléon* — et d'*Exila Roger ;* petit-f. de Nicolas Côté et de Rosalie Gendron, celle-ci f. de Pierre G. et de Marie-Archange Roireau :
DONOHUE, WINNIFRED, f. de... (sans famille).

J.G.M.A. **Saint-Pierre-du-Sud, 27 juillet 1830**

CÔTÉ, THOMAS, f. de Louis — et de M.-Louise Turgeon ;
FONTAINE, M.-ANGÉLIQUE, f. de *Joseph* — et de *Marguerite Destroismaisons.*

J.G.M.A. **Wotton, Qué., 25 octobre 1903**

CÔTÉ, WILBROD, b. à Danville, Qué., le 26 juil. 1872, f. de *Nicolas* — et de *Clarisse Turcotte ;* petit-f. de Nicolas Côté et de Rosalie Gendron, celle-ci f. de Pierre G. et de Marie-Archange Roireau;
LEMIRE, SARA, f. de Joseph — et de Lucie Perreault.—Sans postérité.

J.G.M.A. **New-Haven, Conn., Saint-Louis, novembre 1913**

CÔTÉ, WILFRID, b. à Danville, 11 juil. 1884, f. de *Napoléon* — et d'*Exila Roger ;* petit-f. de Nicolas Côté et de Rosalie Gendron, celle-ci f. de Pierre G. et de Marie-Archange Roireau ;
TREMBLAY, LOUISE, f. de Samuel — et de Cécile Simonneau.

Marguerite. — Eugène. — Ernest.

J.G.M.A. Montréal, Saint-Patrice, novembre 1911

CÔTÉ, WILLIE, b. à Danville, 29 janv. 1888, f. de *Napoléon* — et d'*Exila Roger ;* petit-f. de Nicolas Côté et de Rosalie Gendron, celle-ci f. de Pierre G. et de Marie-Archange Roireau ;

REDMAN, MARGUERITE, f. de... (déc. sans postérité).

2e mar.: Brooklynn, N.-Y., 1 décembre 1922

DEGRELL, CHRISTINE, f. de...

Une fille : *Maria-Anna.*

J.G.M.A. Gardner, Mass., N.-Dame du Rosaire[1], 28 décembre 1902

CÔTÉ, ZOËL, f. d'Augustin — et de Julie Fréchette ;

BEAUREGARD, MARIE-LOUISE, b. à Ste-Rosalie le 27 déc. 1873, f. de *François-Xavier* — et de *Louise Demers ;* petite-f. de François-Xavier B. et de Zoé Gendron, celle-ci f. de Pierre G. et de Marie-Archange Roireau.

Léo, b[1] 20 déc. 1907 ; m. à Eugénie Couture. — *Rena,* b[1] 6 janv. 1914.

J.G.M.A. Québec, Saint-Sauveur, 11 septembre 1900

COUILLARD-DUPUIS, ALPHONSE, veuf de Henriette Prévost ;

LÉTOURNEAU, PHILOMÈNE, f. de *François-Xavier* — et de *Philomène Beaucher-Morency.*

J.G.M.A. La Patrie, 10 juin 1918

COUILLARD, JOSEPH-ALBERT, médecin à Lac Edouard, Québec ;

GOBEIL, BLANCHE, b. à La Patrie 6 avril 1891, f. de *Samuel* — et d'*Arzélie Labonne ;* petite-f. de Etienne — et de Léocadie Fournier (sans famille).

J.G.M.A. Montmagny, 25 septembre 1912

COULOMBE, CLÉOPHAS, veuf d'Anna Proulx ;

GENDRON, CÉLESTINE, f. de *Cléophas* — et d'*Alphonsine Proteau.*

J.G.M.A. Saint-François, I. O., 28 avril 1846

COULOMBE, ELOI, f. d'Eloi — et de Marie Boucher ;

ALLAIRE, MARGUERITE, f. de *Henri* — et de *Marguerite Emond.*

J.G.M.A., Québec, Hôpital du Sacré-Coeur, 31 août 1887

COULOMBE, EUGÈNE-TURIAS, f. d'Ambroise — et de Sophie Langlois ;

GENDRON, EVANGÉLINE, f. d'*Ambroise* — et d'*Esther Chamberland.*

Horace et *Henri* (ci-après). — *Marguerite-Agnès,* n. 21 janv. 1899. — *Fernande,* 13 juil. 1902. — 2 dj.

J.G.M.A. Saint-François-du-Sud, 9 novembre 1767

COULOMBE, FRANÇOIS, f. de François — et de M.-Josette Lavoie ;

GENDRON, M.-MADELEINE, f. d'*Augustin* — et de *M.-Anne Gaumond.* Josette, m. à Augustin Blais.

J.G.M.A. Québec, Saint-Coeur-de-Marie, 24 octobre 1928

COULOMBE, HENRI-C., f. d'*Eugène* (*-Turias*) — et d'*Evangéline Gendron ;*

DION, ELISE-MARIE, domiciliée à Biloxi, Mississipi, f. de Joseph — et d'Anna Saint-Denis.

J.G.M.A. Québec, Saint-Coeur de Marie, 3 octobre 1922

COULOMBE, HORACE, f. d'*Eugène-Turias* — et d'*Evangéline Gendron ;*

BRUNET, M.-LOUISE-GERMAINE, f. de Georges-Henri—et d'Elisa Wyse. *Jean-Robert.* — *Hélène.* — *Georges-Pierre,* b. 30 avril 1929.

J.G.M.A. Saint-Simon de Bagot, 1 octobre 1901

COURNOYER, ALCIDAS, f. de feu Paul — et de Josephte Petit ;

DESMARAIS, ROSE-ALBA, b. 16 avril 1883, f. d'*Alexandre* — et de *Vitaline Lemonde ;* petite-f. de Henri Desmarais et d'Aurélie Fournier, celle-ci f. de Marcel Fournier et de Marguerite Gendron, celle-ci f. de Pierre G. et de M.-Archange Roireau,

J.G.M.A. Saint-Hugues[1], 8 septembre 1905

COURNOYER, PIERRE, f. de Pierre — et de Catherine Peloquin ;

GENDRON, HÉLÈNE, b. 1881, f. de *Louis* — et d'*Elisabeth Fontaine. Hector,* b[1] 1907. — *Albert,* b. 1910.

J.G.M.A. Wotton[1], Qué., 9 novembre 1898

COURTEMANCHE, FERDINAND, f. de *Joseph* — et de *Léocadie Gendron ;*

GENDRON, CLARA, b[1] 7 sept. 1878, f. d'*Hyacinthe* — et d'*Adèle Courmanche ;* petite-f. d'Hyacinthe G. et de Marie Côté. (Il devait y avoir une double parenté : Courtemanche et Gendron).

Albert, b[1] 28 août 1900 ; déc.[1] 18 juil. 1901. — *Omer,* b[1] 6 nov. 1901 ; déc. à Asbestos[2], 9 nov. 1910. — *Albert,* b[1] 20 oct. 1903 ; déc.[1] 22 oct. 1918. — *Aldéa,* b[1] 28 juil. 1905 ; déc.[1] 20 août 1906. — *Anita,* b[1] 25 juin 1907. — *Emilien,* b[1] 20 mai 1909. — *Marie-Rose,* b[2] 25 fév. 1910 ; déc.[2] 11 oct. 1913. — *Gérard,* b[2] 8 mai 1913. — *Alice,* b[2] 4 fév. 1915. — *Aurore,* b[1] 28 juil. 1916. — *Simonne,* b[1] 16 avril 1920. — *Germain,* b[1] 4 avril 1922 ; déc.[1] 21 avril 1926. — *Germaine* (jumelle), b[1] 4 avril 1922 ; déc.[1] 24 avril 1926. — *Robert,* b[1] 23 déc. 1923.

J.G.M.A. **Sainte-Rosalie, 24 novembre 1857**

COURTEMANCHE, JOSEPH, f. d'Antoine — et de M.-Anne Proulx ;
GENDRON, LÉOCADIE, f. d'*Hyacinthe* — et de *Marie Côté.*
Régina, m. à Wotton, 25 sept. 1894, à Ferdinand Charland.

J.G.M.A. **Saint-Rosaire[2], Qué., 26 juin 1923**

COURVAL, HENRI DE, f. de Dominique — et de Marie Richard ;
FORTIER, RÉJANE, b. à Burlington, Vt., le 13 août 1903, f. de *François-Xavier* — et de *Régina Gendron ;* petite-f. d'Hyacinthe G. et d'Emilie Courtemanche.
Roger, b[2]. — *Pauline* et *Jean,* b. à Ansonville, Ontario.

J.G.M.A. **Montréal, Saint-Jacques, 26 avril 1897**

COUSINEAU, PHILÉMON, Juge de la Cour Supérieure, Montréal, b. à S.-Laurent[2], près Montréal, f. de Gervais — et d'Angélique Groulx ;
GENDRON, HELMINA, b. à S.-Jacques de Montréal le 31 janv. 1876, f. de *Stanislas* — b. à Ste-Rosalie 13 mai 1850 (de Hyacinthe Gendron et d'Emilie Courtemanche, tous deux déc. à Biddeford, Maine, âgés de plus de 86 ans) et de *Hermida Lebel.*
HERMIDA LEBEL, f. de Jean-Théophile—et de Adéline Beauchamp.
Aline, b[2] 20 janv. 1898 ; m[2] à J.-Eugène Lafontaine, avocat, le 17 juin 1919 (enfants : *Denise.* — *Andrée.* — *Colette*). — *Gilberte,* b[2]. — *Jeanne,* b[2], m[2] 20 mai 1925 à John-J. Beetz (enfant : *Jean*). — *Gabrielle,* b[2].

J.G.M.A. **Berthier (en haut), 13 février 1844**

COUTU, PIERRE, f. d'*Alexis* — et d'*Angèle Houde ;*
GENDRON, CATHERINE, f. de *François* — et de *Josette Masson.*

J.G.M.A. **Montréal, Notre-Dame-de-Grâce[1], 4 juin 1927**

COUTURE, ARMAND, b. à Danville, Qué., 6 oct. 1904, f. de *Joseph* — et d'*Angélina Côté ;* petit-f. de Nicolas Côté. et de Clarisse Turcotte ; arr.-petit-f. de Nicolas Côté et de Rosalie Gendron, celle-ci f. de Pierre G. et de Marie-Archange Roireau ;
TROTTIER, ELISABETH, b[1] 4 oct. 1904, f. de Joseph — et d'Alida Phénix.
Maurice, b. 2 juin 1928 à l'hôpital de la Miséricorde à Montréal.

J.G.M.A. **Asbestos, Qué, 17 novembre 1903**

COUTURE, JOSEPH, b. à S.-David, Yamaska, le 26 juin 1878, f. de Joseph et d'Emilie Lambert ;

Côté, Angélina, b. à Danville, le 4 mars 1874, f. de *Nicolas* — et de *Clarisse Turcotte ;* petite-f. de Nicolas Côté et de Rosalie Gendron, celle-ci f. de Pierre G. et de Marie-Archange Roireau. *Armand,* b[1] 6 oct. 1904 ; m. 4 juin 1927, à Elisabeth Trottier. — *Roland,* b[1] 18 juin 1906 ; m. 18 avril 1927, à Eliane Neault. — *Liguori,* b[1] 11 juin 1908. — *Charles-Emile,* b[1] 27 août 1910. — *Marie-Antoinette,* b[1] 31 août 1912. — *Gérard,* b[1] 1 avril 1915.

J.G.M.A. Saint-Michel, 10 septembre 1839

Couture, François, f. d'Etienne — et de Marie Drapeau (S.-Charles) ;

Pilote, M.-Reine, f. de *François* — et de *M.-Anne Gosselin ;*

J.G.M.A. Drummondville, Qué., 18 avril 1927

Couture, Rolland, b. à Danville, 18 juin 1906, f. de *Joseph* — et d'*Angélina Côté ;* petit-f. de Nicolas Côté et de Clarisse Turcotte ; arr.-petit-f. de Nicolas Côté et de Rosalie Gendron, celle-ci f. de Pierre G. et de Marie-Archange Roireau ;

Neault, Eliane, b. à Ste-Sophie, 22 mars 1908, f. d'Ovide — et de Rosanna Frenette.

J.G.M.A. Château-Richer, 22 février 1851

CREPIN, Antoine-Vincent, f. de Jean-Vincent — et de Geneviève Taillon ;

Côté, Elisabeth-Eléonore, f. de *Louis* — et d'*Elisabeth Caron.*

J.G.M.A. Sainte-Marie, Beauce, 20 juillet 1875

CRETE, Nazaire, f. de François — et de Rosalie Lehoux ;

Bilodeau, Rose de Lima, f. de *Louis* — et d'*Anastasie Vachon.*

J.G.M.A. Saint-Henri, 12 janvier 1801

CURODEAU, Louis, f. de Pierre — et de Marguerite Gosselin ;

Côté, Madeleine, f. de *Jacques* — et de *Marguerite Gendron.*

D

J.G.M.A. Saint-Simon de Bagot, 5 juillet 1836

DAIGNEAU, Thomas, f. de Jean-Baptiste — et de Joseph Villeconde (S.-Mathias) ;

Gendron, Lucie, f. de *Joseph* — et de *M.-Thérèse Viens.*

J.G.M.A. Saint-François-du-Sud, 10 février 1777

Daniau-Laprise, Jean-François, veuf de Marguerite Morin (f. de Jean-Baptiste — et de Claire Blanchet) ;

BOULET, M.-AGATHE, f. de *Jean-Baptiste* — et d'*Agathe Gendron.*
Marie-Reine, m. à Louis Garant.

J.G.M.A. Saint-François-du-Sud, 9 janvier 1816

DANIAU-LAPRISE (maintenant DAGNEAU), JEAN-BAPTISTE, f. de *Jean-François* — et de *Marie (-Agathe) Boulet ;*
LEMIEUX, M.-CLAIRE, f. de Noël — et de M.-Claire Leclerc.
M.-Claire, m. à J.-B. Marceau.

J.G.M.A. Montmagny, 19 octobre 1852

DALZIEL (DÉZIEL), LOUIS, f. de Louis — et de Reine Nadeau ;
GENDRON, GENEVIÈVE, f. de *Vincent* — et de *Geneviève Laberge.*

J.G.M.A. Biddeford, Maine, Saint-Joseph², 30 mai 1926

DARCY, JOHN-PAUL, f. de John-Paul — et de Margaret Hearns ;
BRUNELLE, AGNÈS, b² 22 juil. 1899, f. d'*Onésime* — et de *Mélina Landry,* f. d'Alexandre L. et d'Arzélie Gendron, celle-ci f. d'Hyacinthe G. et de Marie Côté.
Jacqueline-Rita, b² 4 janv. 1927.

J.G.M.A. Saint-Damase², 26 septembre 1923

DARSIGNY, DONAT, b² 7 fév. 1902, f. de Joseph — celui-ci f. d'Alfred et de Cora Chagnon ;
LUSSIER, DONALDA, b² 19 déc. 1903, f. d'*Adélard* — et d'*Angélina Choquette ;* petite-f. de Moïse Lussier et de Scholastique Gendron, celle-ci f. de Jacques G. et d'Hermine Lemonde.
Florian, b² 17 oct. 1925. — *Yvon* et *Gérard* (jumeaux), b² 24 fév. 1927. — *Rolland,* b² 20 août 1928.

J.G.M.A. Saint-Damase, 24 août 1926

DARSIGNY, MAXIME, b. 19 janv. 1904, f. de Philéas — et d'Eliza Phaneuf ;
LUSSIER, EGLANTINE, b. 15 janv. 1905, f. d'*Adélard* — et d'*Angélina Choquette* ; petite-f. de Moïse Lussier et de Scholastique Gendron, celle-ci f. de Jacques G. — et de Hermine Lemonde.
Laurent, b. à Ste-Madeleine, 10 août 1927.

J.G.M.A. Saint-Vallier, 25 janvier 1842

DARVEAU, FRÉDÉRIC, f. de Jean — et de Marguerite Fortier ;
THÉBERGE, ELÉONORE, f. de *François* — et de *Marguerite Boulet.*

J.G.M.A. Saint-Théodore d'Acton², avril 1908

DECELLES, EDMOUR, b², f. de Paul — et de Flavie Beaudouin ;

DION, MARIE-LOUISE, f. de *Joseph-Augustin* — et d'*Hermine Brodeur ;* petite-f. d'Augustin D. et de Françoise Gendron, celle-ci f. de Simon G. et de Marie-Louise Dion.

Un enfant b. 16 janv. 1909 et décédé le même jour ainsi que sa mère.

J.G.M.A. Saint-François, I. O., 6 août 1822

DELAGE, CHARLES, f. de Charles — et de M.-Anne Huot ;

PHILIPPON-PICARD, MARIE, f. de *Pierre* — et de *Charlotte Emond.*

J.G.M.A. Québec, Saint-Jean, 29 mai 1916

DELAIRE, FÉLIX-JEAN-BAPTISTE, f. de Paul — et de Françoise Mègemont, de Moissat, France ;

LÉTOURNEAU, BERNADETTE, f. d'*Hector* — et de *Noélia Trudel.*

J.G.M.A. Saint-Hyacinthe, cathédrale, 12 janvier 1904

DELORME, ALCIDAS, veuf de Marie Larivière s'est marié à la Cathédrale de S.-Hyacinthe ;

CÔTÉ, ODIVINA, b. à Ste-Rosalie le 8 juil. 1869, f. de *Guillaume* — et d'*Adéline Ledoux ;* petite-f. de Louis Ledoux et de Marie-Louise Gendron, celle-ci f. de Thomas G. et de Marie-Louise L'Hérault.

Laurent, b[2] 8 sept. 1909 ; déc. 27 août 1910.

J.G.M.A. Willimentic, Conn., 17 mai 1926

DEMERS, MAXIMILIEN, f. de Joseph — et de Victoria Ledoux ;

DUPONT, FLAVIENNE, b. à Ste-Hélène de Bagot, 15 déc. 1903, f. de *Joseph* — et d'*Anna Demers ;* arr.-petite-f. de Pierre Gendron et d'Hermine Hébert.

Marie-Odette, b. à Ste-Rosalie[2], 12 fév. 1927. — *Joseph-Pierre-Harold,* b[2] 12 janv. 1928.

J.G.M.A. Central Falls, R. I., 1899

DENEAULT, ALBERT, f. d'Etienne — et de Marie Gélineau ;

GENDRON, MARIE-DELPHINE-ROBERTA, b. à S.-Arsène, Témiscouata, le 1 fév. 1882, f. de *J.-Augustin* — et de *Mathilde Richard.*

Enfants tous baptisés à S.-Mathieu de Central Falls, R. I. : *Roméo-Joseph,* b. 16 août 1900 et *Joseph-René,* b. 26 juil. 1905, tous deux décédés. — *J.-Albert-Antonio,* b. 10 nov. 1907 ; m. à Florida Côté, 28 nov. 1928. — *M.-Georgiana-Jeannette,* b. 23 avril 1910. — *Berthe,* b. [1] nov. 1911. — *Oscar,* b. 28 nov. 1912 ; déc. — *Irène,* b. 3 avril 1914 ; déc. à 6 mois. — *Rita,* b. 1[illegible] janv. 1918. — *Thérèse,* b. 8 nov. 1920.

J.G.M.A. Central Falls, R. I., N.-D. du Sacré-Coeur, avril 1901

DENEAULT, JOSEPH, f. d'Etienne — et de Marie Gélineau, de Chambly Bassin ;

GENDRON, EXILIA, b. à Haverhill, Mass., le 22 mars 1878, f. de *J.-Augustin* — et de *Mathilde Richard.*

Leurs enfants tous baptisés à Central Falls : *Diana,* b. 1902 ; m. à W. Warrocbok ; 2 enfants. — *Henri,* b. 1909. — *Marie,* b. 1910. — *Eugène,* b. 1911. — *Oscar,* b. 1913. — *Germaine,* b. 1914. — *Blanche,* b. 1916. — *Arthur,* b 1918.

J.G.M.A. Méchins, 16 février 1904

DENIS, PHILIPPE, f. d'Octave — et de Laure Dumais ;

GENDRON, AMARYLDA, f. d'*Octave* — et d'*Elisabeth Ouellet.*

J.G.M.A. Saint-Hyacinthe (Notre-Dame), 21 octobre 1823

DEROUIN, LOUIS, f. de Pierre — et de Marie Huard (de Ste-Marie, Beauce) ;

GENDRON, MARIE, f. de *Joseph* — et de *Thérèse Vien.*

J.G.M.A. Sainte-Rosalie[2], 19 juin 1903

DESAULTELS, ERNEST, b[2], f. de Michel — et de Sara Vincent ;

LANGELIER, DÉLIA-ALBERTINE, b[2] 28 fév. 1882, f. de *Pierre-Samuel* — et d'*Albertine Fournier ;* petite-f. de Pierre L. et de Louise Gendron, celle-ci f. de Simon G. et de Marie-Louise Dion.

Raoul, b[2] 16 juil. 1906 ; déc. 3 mars 1908. — *Marie-Laurette,* b[2] 9 nov. 1907 ; déc. 22 avril 1911. — *Valéda,* b[2] 6 oct. 1909. — *Adonias,* b[2] 11 avril 1911. — *Jeannette,* b[2] 23 août 1912. — *Georges-Etienne,* b[2] 24 oct. 1913. — *Marcel,* b[2] 2 juin 1915. — *Rosalie,* b[2] 29 oct. 1918. — *Marie-Paul,* b. 24 août 1920. — *Rosaire,* b. 20 oct. 1921.

J.G.M.A. Lieu inconnu, 12 janvier 1902

DESJARDINS, CHARLES, f. de Mathias — et de Marie Haché ;

GENDRON, AURÉLIE, veuve de Joseph-Henri Beford (f. de *Ferdinand* et de *Victoire Barras*).

Hazel, m. à Edwin Turner.

J.G.M.A. Rivière-du-Loup, 7 octobre 1884

DESJARDINS, ELZÉAR-LOUIS, f. de *Louis* — et de *Félicité Sirois ;*

LEPAGE, CLARA, f. de Jacques — et d'Euphémie Forbes.

L'aïeul de madame Desjardins était René Lepage, premier seigneur de Rimouski.

Deux enfants déc. jeunes. — *Germaine,* m. 1920 à Charles Alleyn. Résid. à Québec, avenue Brown.

J.G.M.A. Beauport, 7 mai 1913

DESJARDINS, HECTOR, f. de l'Honorable Alphonse — avocat, chevalier de Saint-Grégoire, et de Hortense Barsalou ;

MARCOUX, THÉRÈSA, f. de *Désiré* — N. P., et de *Sara-Isabelle Gendron.*

J.G.M.A. Saint-Jean-Port-Joli, 1er septembre 1858

DESJARDINS (ROY), LOUIS, f. de Joseph — et de Félicité Sirois-Duplessis ;

FOURNIER, HERMINE, f. de *Pierre-Honoré* — et de *Reine Dumas.*

J.G.M.A. Saint-Liboire[2], P. Q., 23 octobre 1900

DESLANDES, ALPHÉRIC, b. à S.-Dominique de Bagot le 17 déc. 1877, f. de Sabin — et de Julie Demers ;

DUPONT, OLIVINE, b. à Ste-Rosalie 3 juin 1877, (s. à N.-D. de S.-Hyacinthe, 2 nov. 1928), f. d'*Etienne* — et d'*Arzélie Gendron,* celle-ci f. de Pierre G. et d'Hermine Hébert.

Georges-Henri, b. à S.-Hugues[1] 6 sept. 1901 ; m. à Bernadette Bernard. — *Prime-Edouard,* b[1] 27 nov. 1902 ; déc. 23 avril 1921. — *Françoise,* b[2] 13 fév. 1903. — *Simonne,* b[2] août 1905 ; déc. en juil. 1910. — *Eugène,* b[2] oct. 1909 ; déc. en fév. 1910. — *Tancrède,* b[2] 22 mai 1912. — *Laure,* b[2] 23 août 1914. — *Jean-Paul,* b[2] 23 oct. 1917. — *Jeanne,* b[2] juil. 1910 ; déc. le même jour.

J.G.M.A. Saint-Hyacinthe, cathédrale[2], 9 janvier 1922

DESLANDES, GEORGES-HENRI, b. à S.-Hugues le 6 sept. 1901, f. d'Alphéric — et d'Olivine Dupont ;

BERNARD, BERNADETTE, f. de *Samuel* — et de *Rosanna Cadorette* (fille de Jean-Baptiste — et d'Olympe Valcourt ; petite-fille de Jean-Baptiste — et d'Angèle Gendron, fille de Simon — et de Marie-Louise Dion).

Georges-Albert, b[2] 5 fév. 1923. — *Romuald,* b. à S.-Hyacinthe, N.-D.[3] 23 déc. 1924. — *Anatole,* b[3] 9 fév. 1926 ; déc. mars 1926. — *Rodolphe,* b. à S.-Lambert 18 fév. 1927 ; déc. 15 mai 1928.

J.G.M.A. Baltic, Conn., Immaculée-Conception[1], 13 octobre 1928

DESLANDES, HENRI-L., b[1] 7 janv. 1908, f. de *Pierre-E.* — et de *Palména Leblanc ;* petit-f. de Napoléon Leblanc et de Marie-Zoé Beauregard ; arr.-petit-f. de François-Xavier Beauregard et de

Zoé Gendron, celle-ci f. de Pierre G. et de Marie-Archange Roireau ;

ARPIN, MARIE-FLORA, f. de Joseph — et d'Armanda Champagne.

J.G.M.A. Taftville[1], Conn., Sacré-Coeur, 1 juin 1896

DESLANDES, PIERRE-E., f. de Pierre — et d'Emilie Benoît ;

LEBLANC, PALMÉNA, b. à Ste-Rosalie le 26 oct. 1876, f. de *Napoléon* — et de *Marie-Zoé Beauregard ;* petite-f. de François-Xavier Beauregard et de Zoé Gendron, celle-ci f. de Pierre G. et de Marie-Archange Roireau.

Clara, b[1] 1 juin 1897 ; m. 1919 à Arthur Pothier. — *Célina,* b[1] 15 mars 1899. — *Pierre,* b[1] 18 déc. 1900 ; m. 1925 à Marie-Blanche Bernier. — *Palména,* b[1] 12 fév. 1903 ; m. 1926 à Henri-C. Rousseau. — *Emilie,* b. à Baltic[2], Conn., Immaculée-Conception, 13 avril 1904 ; déc. le lendemain. — *Marie* (jumelle), ondoyée à Baltic, Conn., 13 avril 1904 ; déc. le même jour. — *Georges,* b[2] 29 janv. 1906. — *Henri-L.,* b[2] 7 janv. 1908 ; m. 1928 à Marie-Flora Arpin. — *Alfred,* b[2] 14 août 1909. — *Blanche,* b[2] 6 juil. 1911. — *Patrice,* b[2] 8 avril 1913. — *Bernadette,* b[2] 22 juil. 1916. — *Alice,* b[2] 13 sept. 1918.

J.G.M.A. Baltic[1], Conn., Immaculée-Conception, 1 septembre 1925

DESLANDES, PIERRE-N., b. à Taftville, Conn., 18 déc. 1900, f. de *Pierre-E.* — et de *Palména Leblanc ;* petit-f. de Napoléon Leblanc et de Marie-Zoé Beauregard ; arr.-petit-f. de François-Xavier B. et de Zoé Gendron, celle-ci f. de Pierre G. et de Marie-Archange Roireau ;

BERNIER, MARIE-BLANCHE, f. d'Alphonse-Onésime — et de Géraldidine Dionne.

Pierre-Edouard, b[1] 25 fév. 1927. — *Lorraine-Marie-Claire,* b[1] 6 juin 1928.

J.G.M.A. Saint-Simon de Bagot[2], 13 octobre 1879

DESMARAIS, ALEXANDRE, b[2] 20 nov. 1857, f. de *Henri* — et d'*Aurélie Fournier,* fille de Marcel Fournier et de Marguerite Gendron, celle-ci petite-f. de Pierre G. et de Marie-Archange Roireau ;

LEMONDE, VITALINE, f. min. de Louis — et d'Edesse Roireau.

Rose-Alba, b[2] 16 avril 1883 ; m[2] en 1901, à Alcidas Cournoyer. — *Léda,* b[2] en 1885 ; déc.[2] en 1894. — *Louis,* b[2] 26 janv. 1886 ; m[2] en 1905, à Rose Lacroix. — *Valmore,* b[2] 20 mars 1887 ; m[2] à Elisa La-

flamme. — *Hervé,* b² 20 mai 1889 ; m² 11 juin 1913 à Lydia Pothier. — *Rodolphe,* b² 16 août 1891 ; m² 30 sept. 1913 à Délia Laflamme.

J.G.M.A. Saint-Simon de Bagot², 19 septembre 1881

DESMARAIS, ETIENNE, b², f. de *Henri* — et d'*Aurélie Fournier ;* petit-f. de Marcel Fournier et de Marguerite Gendron, celle-ci f. de Pierre G. et de Marie-Archange Roireau ;

ROIREAU dit LALIBERTÉ, VITALINE, f. d'*Hyacinthe* — et de *Julie Fournier* (dispense du 3e au 3e degré de consanguinité).

Ont eu 3 enfants qui demeurent aux Etats-Unis.

Etienne Desmarais est décédé à l'Hôpital de S.-Hyacinthe le 17 mars 1919, âgé de 63 ans.

J.G.M.A. Saint-Simon de Bagot, 4 octobre 1853

DESMARAIS, HENRI, b. à La Présentation, f. d'Honoré — et de Marie-Anne Lemieux ;

FOURNIER, AURÉLIE, b. à S.-Hyacinthe... 1831, f. de *Marcel* — et de *Marguerite Gendron,* celle-ci f. de Pierre G. et de Marie-Archange Roireau.

Valérie, b² 20 avril 1855 ; m. à Victor Tanguay. — *Etienne,* b² 1856 ; m. à Vitaline Roireau-Laliberté. — *Alexandre,* b², m. à Vitaline Lemonde, 13 oct. 1879. — *Joseph,* b², m. à Adéline Lemonde.

J.G.M.A. Saint-Simon de Bagot², 11 juin 1913

DESMARAIS, HERVÉ, b² 20 mai 1889, f. d'*Alexandre* — et de *Vitaline Lemonde,* petit-f. de Marcel Fournier et de Marguerite Gendron ;

POTHIER, LYDIA, f. min. d'Elzéar — et de Julie Saint-Jean.

J.G.M.A. Saint-Simon de Bagot, 9 avril 1883

DESMARAIS, JOSEPH, b² en 1859 ; f. de *Henri* — et d'*Aurélie Fournier;* celle-ci f. de Marcel — et de Marguerite Gendron, celle-ci f. de Pierre G. et de Marie-Archange Roireau ;

LEMONDE, ADÉLINE (décédée), f. de Louis — et d'Edesse Roireau.

Ont eu une fille. D'un 2e mariage, 4 enfants. — Résidence à Woonsocket, R. I.

J.G.M.A. Saint-Simon de Bagot², 30 octobre 1905

DESMARAIS, LOUIS, b² 26 janv. 1886, f. d'*Alexandre* — et de *Vitaline Lemonde ;* petite-f. de Marcel Fournier et de Marguerite Gendron, celle-ci f. de Pierre — et de M.-Archange Roireau ;

LACROIX, ROSE DE LIMA, f. de M.-Lacroix — et de Victorine Demers.

J.G.M.A. **Saint-Simon de Bagot[2] 30 septembre 1913**

DESMARAIS, RODOLPHE, b[2] 16 août 1891, f. d'*Alexandre* — et de *Vitaline Lemonde ;*

LAFLAMME, DÉLIA, f. min. de François — et de Délia Coutu.

J.G.M.A. **Saint-Simon de Bagot, 7 janvier 1913**

DESMARAIS, VALMORE, b[2] 20 mars 1887, f. d'*Alexandre* — et de *Vitaline Lemonde ;* petit-f. de Henri Desmarais et d'Aurélie Fournier, fille de Marcel F. et de Marguerite Gendron, celle-ci f. de Pierre G. et de M.-Archange Roireau ;

LAFLAMME, ELISA, f. min. de François — et de Délia Coutu.

J.G.M.A. **Sainte-Rosalie[2], 12 janvier 1926**

DESNOYERS, WILFRID, b. en déc. 1894, f. de Jacques — et de Marie-Louise Saint-Amant ;

CODÈRE, LUCIE, b[2] 3 mars 1895, f. de *Janvier* — et d'*Angèle Laplante ;* arrière-petite-f. de Jean-Baptiste Cadoret et d'Angèle Gendron, celle-ci f. de Simon G. et de Marie-Louise Dion.

Mariette, b. à Farnham, 24 fév. 1928.

J.G.M.A. **Grand'Mère, 9 janvier 1912**

DESROCHES, JOSEPH-H., N. P., né au S.-Esprit, le 29 déc. 1880, f. de Hildège — et d'Alzire Lapalme ;

GENDRON, BERNADETTE, f. de *Stanislas* — N. P., et d'*Apolline Morin.*

Magdeleine, née 20 janv. 1913. — *Jeanne,* n. 20 avril 1914. — *Luce,* n. 14 janv. 1916. — *Françoise,* n. 20 mars 1917. — *Yves,* n. 19 mars 1918. — *André,* n 10 déc. 1919. — *Agnès,* n. 4 janv. 1921. — *Jean,* n. 10 juil. 1922. — *Louis,* n. 4 juil. 1923. — *François,* n. 20 avril 1925.

" J'ai actuellement ", écrit madame Desroches, " cinq filles pensionnaires chez les Dames Ursulines, et trois fils à l'Académie du Sacré-Cœur. "

J.G.M.A. **Saint-Ulric, 9 septembre 1902**

DESROSIERS, NAPOLÉON, f. de Théophile — et d'Odile Gagné ;

GENDRON, ROSE-ANNA, f. de *Napoléon* — et de *Luce Michaud.*

J.G.M.A. **Saint-Octave, 3 octobre 1893**

DESROSIERS, ONÉSIPHORE, f. de Marcellin — et d'Emilie Drapeau ;

VIGNOLA, MARIE, f. de *Germain* — et de *Caroline Gendron.*

J.G.M.A. **Saint-François-du-Sud, 1835**

DESSAINT, MARCEL, f. de Michel — et de M.-Victoire Marceau ;

MORIN, JULIE, f. de *François* — et de *M.-Angélique Boissonnault.*

J.G.M.A. **Saint-Pierre-du-Sud, 8 février 1887**

PICARD (DESTROISMAISONS dit-), ADOLPHE, f. de *Nazaire* — et de *Marie-Reine Morin ;*

MORIN, ANTOINETTE, f. de François-Xavier — et d'Esther LeComte (et Lacombe).

Asc.: Morin—Boissonnault: J. Gendron m. à M. Talbot.

J.G.M.A. **Saint-Pierre-du-Sud, 5 novembre 1888**

PICARD (DESTROISMAISONS-), ALPHONSE, f. de *Nazaire* — et de *Reine Morin ;*

GAGNÉ, ANGÉLINA, f. de Georges — et de Désoarde Chamberland.

J.G.M.A. **Saint-François-du-Sud, 15 août 1843**

DESTROISMAISONS-PICARD, ANTOINE, f. de *Jean-François* — et de *M.-Josette Gendron ;*

BILODEAU, MARCELLINE, f. d'Antoine — et de Charlotte Allaire.

J.G.M.A. **Québec, Saint-Roch, 9 novembre 1915**

PICARD, AUGUSTE-CLOVIS, f. de *Joseph* — et d'*Anne-Mary McKnight ;*

DROUIN, M.-EULALIE-ALIDA, f. de Napoléon*—et d'Amanda Lafond.

* Maire de Québec, Commandeur de Saint-Grégoire-le-Grand, etc.

J.G.M.A. **Québec, 1897**

PICARD (DESTROISMAISONS-), CLOVIS-BRUNO, f. de *Joseph* — et d'*Elisa Boissonnault ;*

DESSAINT (-SAINT-PIERRE), BLANCHE, f. de Tiburce — et d'Emilie Paradis (sœur de l'ancien député de Kamouraska).

J.G.M.A. **Saint-Pierre-du-Sud, 28 janvier 1918**

PICARD, DELPHIS, f. d'*Honoré* — et de *Léontine Gourde ;*

LECOMPTE, M.-LOUISE, f. d'Azarie — et de... Blais.

J.G.M.A. **Saint-François-du-Sud, 15 juillet 1913**

PICARD, ERNEST, f. d'*Honoré* — et de *Léontine Gourde ;*

TREMBLAY, YVONNE, f. d'Olivier — et de Thaïs Dumais.

J.G.M.A. **Saint-François-du-Sud[2], 24 janvier 1883**

PICARD, EUGÈNE, f. de *Nazaire* — et de *M.-Reine Morin ;*

MORIN, JOSÉPHINE, f. d'Adolphe — et de Joséphine Mercier.

J.G.M.A. **Saint-François, I.-O., 14 juillet 1846**

PICARD, FRANÇOIS-RÉGIS, f. de Jean — et de Catherine Hély-Breton ;

GAULIN, MARGUERITE, f. de *Jean* — et de *Marie Doyon.*

J.G.M.A. **Saint-Vallier, 7 octobre 1890**

PICARD, HONORÉ, f. de *Nazaire* — et de *Reine Morin ;*
GOURGUE, LÉONTINE, min. de Théophile — et de Belzémire Bolduc.

J.G.M.A. **Saint-André d'Acton, 6 février 1860**

DESTROISMAISONS dit PICARD, HUBERT, b. à S.-François du Sud 5 nov. 1829 (déc. 2 nov. 1908 à S.-Gabriel de Stratford), f. de Joseph-Prudent — et de Françoise Blais ;
GENDRON, GENEVIÈVE, b. 2 nov. 1839 à S.-Hugues (déc. à Fontainebleau, 1918), f. d'*Hubert* — et de *Josephte Magnan.*

Famille de 14 enfants : 9 garçons et 5 filles :

1. *Marie,* b. 1861 ; m. 1° à Jean-Baptiste Delisle (sans famille) ; m. 2° à Hyacinthe Hébert. Enfants et petits-enf. : *Arthur,* m. à Manchester, N.-H. (Marie-Thérèse et Renauld, celui-ci déc.). — *Amélia,* m. à Joseph Préfontaine. 3 enf. vivants : Jean-Guy, Rita-Gysèle ; à S.-Félix de Kingsey. — *Hélène,* non m.

2. *Joseph,* b. 1863 ; m. à S.-Gabriel de Stratford[2] à Délina Gagnon. Enf. : *Catherine,* m. à Hilaire Couture, Richmond (8 enf.). — *Rose de Lima,* m. 1° à Donat Lussier (3 enf.) ; m. 2° à Elzéar Perreault (3 enf). — *Paul,* m. à Rose-Aimée Dostie (1 enf.). — *Hélène,* non m. — *Georgiana,* n. m. — *Romuald,* non m. — *Graziella,* Sœur Sainte-Adéline, Congrégation de Notre-Dame. — *Marie-Laure,* garde-malade, Hôtel-Dieu, Sherbrooke. — *Gédéon,* non m. — *Délina* et *Cécile,* déc.

3. *Etienne,* non m. ; déc. juil. 1925, 63 ans.

4. *Rose de Lima,* non m., déc. 29 nov. 1907, 42 ans.

5. *Prudent,* m. à Rosalie Gosselin, déc.[2] en avril 1922, à 53 ans.

Enfants de ces derniers: *Jean-Baptiste,* déc.—*Xavier,* m. 1° à Florina Boisvert (un enfant déc.) ; m. 2° à Anna Bolduc (enf. *Lorenzo*). — *Anastasie,* m. à Gédéon Boisvert (3 enf. déc. et Rolland, vivant. — *Albina,* m. à Arthur Delisle (enf. Rosaire, René, et 2 déc.). — *Gabriel,* non m. — *Pierre,* non m. — *Elzéar.* — *Albertine,* déc. — *Hubert.* — *Eusèbe.* — *Angéline.* — *Marie-Ange.* — *Béatrice ;* les 6 derniers, non mariés.

6. *Xavier,* m. à Marie Côté.

7. *Clara,* b. 1870, demeure chez M. le Curé, son frère.

8. *Hélène,* m. à Stanislas Picard. Enf. : *Joseph-Henri,* déc. — *Robert,* déc. — *Lucie,* non m. — *Charles-Antoine,* déc. — *André-Albert,* déc. — *Cécile, Jean, Berthe,* chez leurs parents, à Québec.

9. Une petite fille ondoyée.

10. *Pierre-Hubert,* b² 6 déc. 1874, ordonné² 1 oct. 1904. Notice plus loin.

11. *Jean-Baptiste,* m. à Delphine Hébert (sans famille).

12. *Amédée,* m. 1° à Valentine Béliveau. Enf. : *Marie-Anne,* m. à Henri Bourque (enf. : *Gemma, Gilles, Pauline*). — *Imelda,* non m. — *Gérard,* aspirant chez les Pères Blancs, à Québec, cours classique au séminaire de Québec. — *Antoine,* frère fondateur, Oblats de S.-Viateur, Montréal. — *Rosaire* et *Marie-Jeanne,* déc. — 2° m² à Elodie Vermette (sans famille).

13. *Télesphore,* m. 1° à Odélie Deslongchamps. Enf. : *Henri, Elisabeth, Angélina, Omer.* — 2° m. à Marie-Anne Coulombe (sans famille).

14. *Alphonse,* m. à Marie Boisvert. Enf. : *Albertine,* déc. — *Josaphat.* — *Lydia.* — *Joseph-Adélard.* — *J.-Julien-Stanislas.* — *Louis-Philippe.* — *Robert.* — *Rose de Lima.* — *Claire-Laurette.* — *Jeannette.* — *J.-Emile,* déc. — *Nazaire.* — *Marie-Louise* et 2 autres.

J.-Prudent D.-Picard, épousa en 1825 à S.-François-du-Sud, Françoise Blais, f. de Michel et de Marie-Françoise Couillard, ceux-ci m. à S. Thomas de Montmagny en l'an 1800. Françoise Couillard descendait de Louis Couillard de l'Espinay, lequel fut anobli par Louis XIV, en 1668, comme l'avait été son père en 1654. Blason de Louis : Rocher éclairé par un soleil, en chef, écu timbré d'un casque et d'une couronne de comte avec une colonne en cimier. Devise : Prix des travaux n'a rien de vil.

J.G.M.A. **Saint-François-du-Sud 1770**

PICARD, JACQUES, f. de Jacques-François — et de M.-Anne Morin :
GENDRON, REINE, f. de *Jacques* — et de *Thérèse Audet.*

J.G.M.A. **Saint-François, I.-O., 1817**

DESTROISMAISONS-PICARD, JOSEPH, f. de René — et d'Angélique Aselin ;
DALLAIRE, MARIE, f. d'*Etienne* — et de *Gen.-Hélène Emond.*
Catherine, m. à François Dallaire, S.-Roch, Qué.

J.G.M.A. **Saint-François-du-Sud, 14 avril 1863**

PICARD, JOSEPH, f. de Prudent — et de Françoise Blais ;
BOISSONNAULT, ELISABETH, f. de *Vital* — et de *Constance Morin.*

Mélanie, b. 1869, religieuse en Afrique. — Joseph, Clovis-Bruno, Stanislas.

J.G.M.A. Québec, Notre-Dame, 28 août 1888

PICARD-DESTROISMAISNS, JOSEPH, f. de *Joseph* — et d'*Elise Boissonnault ;*

McKNIGHT, ANNE-MARIE, f. min. de Patrick — et de Maria Cahill.

J.G.M.A. Saint-Laurent, I. O., 26 avril 1853

PICARD, JOSEPH (S.-Joseph, Lévis), f. de *Pierre* — et d'*Elisabeth Campagna ;*

ROULEAU, MARCELLINE, f. de Louis — et de Geneviève Gagné.

J.G.M.A. Saint-Charles, B'chasse, 18 octobre 1796

DESTROISMAISONS-PICARD, JACQUES-SIMÉON, f. de *Jacques* — et de *Reine Gendron ;*

Marguerite, f. adoptive, " née de père et mère anglais dont on ignore les noms et le domicile " (*Registre*).

J.G.M.A. Saint-François-du-Sud, 18 juillet 1815

PICARD, JEAN-FRANÇOIS, f. de Jean-François — et de M.-Louise Bélanger ;

GENDRON, M.-JOSETTE, f. de *Joseph* — et de *M.-Marthe Talbot.*

J.G.M.A. Saint-François-du-Sud, 18 juillet 1815

DESTROISMAISONS-PICARD, JEAN-FRANÇOIS, f. de J.-François — et de Louise Bélanger ;

GENDRON, M.-JOSETTE, f. de *Joseph* — et de *M.-Josette Talbot.*

J.G.M.A. Saint-François-du-Sud, 11 novembre 1817

D.-PICARD, JOSEPH, (parents non indiqués) ;

GENDRON, M.-ANNE, f. de *Joseph* — et de *M.-Marthe Talbot-Gervais.*

J.G.M.A. Québec, Saint-Roch, 19 octobre 1915

PICARD (DESTROISMAISONS-), J.-EDOUARD, f. de *Joseph* — et de *M.-Anne McKnight ;*

GINGRAS, M.-SARA-ALICE, f. d'Alphonse — et de Sara Couture.

J.G.M.A. Saint-Pierre-du-Sud, 27 novembre 1832

DESTROISMAISONS-PICARD, LOUIS, f. de *Louis*—et de *Charlotte Boulet;*

BLANCHET, NATHALIE, f. d'André — et de Geneviève Létourneau.

J.G.M.A. Saint-François-du-Sud, 24 août 1807

DESTROISMAISONS-PICARD, LOUIS, veuf de M.-Euphrosyne Harnois ;

BOULET, M.-CHARLOTTE, f. de *Pierre* — et de *Charlotte Laurendeau.*

J.G.M.A. Sainte-Rosalie[2], 16 novembre 1868

PICARD, NAPOLÉON, f. de Flavien — et d'Adélaïde Marchesseau ;

LANGELIER, MÉLINA, f. de *Pierre* — et de *Louis Gendron ;* s[2] 17 oct. 1871 (21 ans).

Godefroid, b[2] 2 déc. 1869. — *Joseph-Denis,* b[2] 9 mars 1871.

J.G.M.A. Saint-François-du-Sud[2], 20 janvier 1852

PICARD, NAZAIRE, f. de *François* — et de *Marie-Josette Gendron ;*

MORIN, MARIE-REINE, f. de *François* — et de *Reine Paré.*

J.G.M.A. Saint-François-du-Sud, 7 mai 1912

PICARD, NIL, f. d'Eugène — et de Joséphine Morin ;

FOURNIER, ROLANDE, f. de *Wilbrod-Télesphore* — , M. D., et de *Georgiana Boissonnault.*

J.G.M.A. Québec,

PICARD (DESTROISMAISONS-), STANISLAS, f. de *Joseph* — et d'*Elisabeth Boissonnault ;*

PICARD-DESTROISMAISONS, HÉLÈNE.

J.G.M.A. Château-Richer, 31 août 1869

PICARD, RÉGIS, f. de *François-Régis* — et de *Marguerite Gaulin ;*

CAUCHON-LAVERDIÈRE, LYDWINE, f. d'Olivier — et d'Esther Guérin Saint-Hilaire.

J.G.M.A. Saint-André d'Acton Vale, 24 mai 1894

DION, AIMÉ, b. 5 déc. 1879, f. de *Louis-Octave* — et de *Philomène Robillard ;* petit-f. d'Augustin D. et de Françoise Gendron, celle-ci f. de Simon G. et de Marie-Louise Dion ;

AUBÉ, LÉDA, f. de Joseph — et d'Hermine Boissonnault.

Julien, b. 5 juil. 1896. — *Claire,* b. 4 mars 1898 ; m. à Thomas Boissonnault.

J.G.M.A. Saint-Thomas de Joliette, 6 octobre 1908

DION, AIMÉ, b. 19 mars 1887, f. d'*Ephrem* — et d'*Adéline Barrette ;* petit-f. d'Augustin Dion et de Françoise Gendron, celle-ci f. de Simon G. et de Marie-Louise Dion ;

GUILBAULT, MARIE-ANNA, f. de Louis — et de Rose Jubinville.

Alice. — *Violetta.* — *Georges.* — *Georges-Annette.* — *Jeannine.* — *Thérêse ;* en plus, quatre autres déc. en bas âge.

J.G.M.A. Verdun, Montréal, 16 novembre 1924

DION, J.-ALBERT, b. le 15 avril 1877, f. de *Louis-Octave* — et de *Philomène Robillard ;* petit-f. d'Augustin D. et de Françoise

Gendron, celle-ci f. de Simon G. et de Marie-Louise Dion ;
FORTIN, JOSÉPHINE, f. de François — et de Clara Lavoie.

J.G.M.A. Saint-Hughes-de-Bagot, 25 septembre 1899

DION, ALBERT, b. à Upton[2], 30 janv. 1875, f. de *Samuel* — et de *Marie Brodeur ;* petit-f. d'Augustin D. et de Françoise Gendron, celle-ci f. de Simon G. et de Marie-Louise Dion.
LEFEBVRE, ALBINIE, f. d'Olivier — et de Justine Lefebvre.

Thérèse, b[2] ; déc. en nov. 1916. — *Samuel,* b[2]. — *Camille,* b[2]. — *Ernestine* et *Laurent,* b[2] ; déc. en bas âge. — *Paul,* b[2]. — *Juliette,* b. à Ville-Marie, Témiscamingue.

J.G.M.A. Saint-Théodore d'Acton, janvier 1887

DION, ARTHUR, b. à S.-André d'Acton 1865 (déc. en 1905), f. de *Joseph-Augustin* — et d'*Henriette Lauzon* ; petit-f. d'Augustin D. et de Françoise Gendron, celle-ci f. de Simon G. et de Marie-Louise Dion ;
PHÉNIX, ALMA, f. de Jean-Baptiste — et de Joséphine Brodeur.

Hector et *Dora,* tous deux mariés.

J.G.M.A. Sainte-Rosalie[1], 1 octobre 1839

DION, AUGUSTIN, b. à S.-Hyacinthe[2], 2 juin 1816, f. de Jean-Baptiste — et de Thérèse Tharault ;
GENDRON, FRANÇOISE, b[2] 29 juin 1821, f. de *Simon* — et de *Marie-Louise Dion* (dispense du 4e degré de consanguinité).

Augustin Dion s'établit, comme fermier, sur une terre du Séminaire de Saint-Hyacinthe, en face de l'église de Ste-Rosalie, ancienne propriété de l'oncle Eustache Gendron. Dès 1846, il s'est fait le pionnier de ceux qui ont créé la belle paroisse de S.-Ephrem d'Upton, et les deux époux y ont vécu jusqu'à un âge fort avancé à l'endroit qu'ils avaient choisi plus de cinquante ans auparavant. Famille de 16 enfants.

Augustin Dion déc. à Upton, le 19 avril 1904, ayant tout près de 88 ans ; Françoise Gendron, au même lieu, le 16 oct. 1905, dans sa 84e année.

Famille : 1. *Joseph-Augustin,* b[1] 19 mars 1841 ; m. 1° à S.-André[3] d'Acton, le 18 janv. 1864, à Henriette Lauzon ; m[3] 2° à Hermine Brodeur. — 2. *Louis-Octave,* b[1] 17 juil. 1842 ; m[3] 18 janv. 1864, à Philomène Robillard. — 3. *Marie-Françoise,* b[1] 11 déc. 1843 ; entrée chez les Sœurs Grises à S.-Hyacinthe, 28 août 1863 ; prononça ses vœux de religion en vue de la mort, étant encore postulante. Déc. 4 fév. 1864. 3e Sœur Gendron. — 4. *Marie-Azélie,* b[1] 20 fév. 1845 ; entrée chez les Sœurs Grises de S.-Hyacinthe, 29 sept. 1862 ; professe, 8 déc. 1864 ; sœur Dion ; déc. le 9 avril 1904. — 5. *Virginie,* née

à Upton 14 oct. 1846, b[1] 12 déc. 1846 ; a désiré se faire religieuse ; la santé lui a manqué ; est déc. non mariée en avril 1877. — 6. *Luce,* née à Upton, le 27 mars 1848 ; b[1] 29 avril 1848 ; religieuse chez les Sœurs Grises de S.-Hyacinthe ; 4e sœur Gendron ; professe le 26 août 1874 ; déc. le 23 janv. 1913. — 7. *Pierre-Samuel,* né à Upton 6 août 1849, b[1] le 8 sept. 1849 ; m. à S.-André d'Acton, à Marie Brodeur. — 8. *Julia,* née à Upton, 3 avril 1851, b. à S.-Théodore d'Acton, le 3 mai 1851 ; Sœur Grise à S.-Hyacinthe ; professe, 20 août 1879, Sœur Saint-Augustin. — 9. *Rosalie,* b. 4 août 1852 ; déc. à trois semaines. — 10. *Pierre-Saül,* b. à S.-Théodore d'Acton, le 15 mai 1854 ; 1er m. à Virginie Provost ; 2e m. à Valérie-M. Lapierre ; 3e m. à Dorothée Lavigne. — 11. *Marie-Elisa,* b. à Upton, 19 sept. 1855 ; m. à Hubert Brodeur. — 12. *Ephrem,* b. à Upton, 16 avril 1857 ; m. à Adéline Barrette. — 13. *Albina,* b. à Upton, 4 nov. 1858 ; déc. toute jeune. — 14. *Georges-Edouard,* b. à Upton, 22 janv. 1860 ; ordonné prêtre à Upton[4], 27 déc. 1885 ; vicaire à S.-Denis-sur-Richelieu ; chapelain chez les Sœurs du Précieux-Sang, S.-Hyacinthe ; curé de S.-Simon de Bagot ; déc. à S.-Hyacinthe, 31 juil. 1917 ; inh. à S.-Simon de Bagot. — 15. *Marie,* b[4] 5 juin 1861 ; déc. à 17 ans. " J'ai chanté son service. " — P.-S. Gendron, ptre. — 16. *Albert,* b[4] 23 juin 1864 ; déc. en 1865.

Famille DION ou Guyon, à qui appartiennent ma grand'mère GENDRON, née MARIE-LOUISE, fille de Jean-Baptiste Guyon ou Dion, **tisserand,** et d'Anne Ouellette, et AUGUSTIN DION, époux de FRANÇOISE GENDRON, fille de Marie-Louise Dion.

1. Jean Guyon du Buisson, de Mortagne, comté du Perche, département de l'Orne, France, marié en 1615 à Mathurine Robin, arrive au Canada en 1634 avec une famille de 9 enfants. Décédé en oct. 1663.—[2]. Jean Guyon, b. août 1619; m. 21 nov. 1647 à Elisabeth Couillard.—3. Pierre-Paul Guyon, b. 1670; m. 11 oct. 1694 à Angélique Têtu; déc. 1697.—4. Louis Guyon, b. . . . ; m. 3 février 1722 à Geneviève Gamache. —5. Félix Guyon, b.. . . ; m. 19 janvier 1757 à Charlotte Garnier.—6. Jean-Baptiste, b. . . ; m. 30 janvier 1787 à Pélagie Langelier; déc. 27 avril 1854.—7. Jean-Baptiste, b. 1789; m. à S.-Hyacinthe 25 fév. 1811 à Thérèse Tharault.—8. Augustin Dion, b. 2 juin 1816; m à Ste-Rosalie 1 oct. 1839 à Françoise Gendron; déc. à Upton 19 avril 1904.—9. Saül, le seul survivant parmi les garçons, b. 15 mai 1854; m.[1] 31 mai 1875 à Virginie Provost; 2° 15 août 1887 à Valérie Marsan; 3° 30 juin 1891 à Dorothée Tessier-Lavigne.—10. Georges, b. [29] août 1876; m. [16] fév. 1904 à Albina Lanouette.—11. Louis-Philippe, b. 2 mars 1905; mariage annoncé pour 1929. L'orthographe du nom Dion a subi, depuis trois siècles, les variations suivantes: Guyon, Yon, Dyon, Dion.

J.G.M.A. **Saint-Laurent près Montréal, 26 avril 1922**

DION, CAMILLE, b. 8 mai 1898, f. de *Joseph-Horace* — et de *Clarinda Baril ;* arrière-petit-f. d'Augustin D. et de Françoise Gendron, celle-ci f. de Simon G. et de Marie-Louise Dion ;

BOURRET, CÉCILE, f. de Georges — et de Marie-Louise Paquet.
Roger, b. 28 janv. 1923. — *Claude,* b. 6 sept. 1924.

J.G.M.A. Montréal, Saint-Henri, 18 août 1925

DION, EMILE, b. 21 sept. 1900, f. d'*Ephrem* — et d'*Adéline Barrette ;* petit-f. d'Augustin Dion et de Françoise Gendron, celle-ci f. de Simon G. et de Marie-Louise Dion ;

PILON, BLANCHE, f. de Patrick — et de... ;
Gérald, b. 18 juil. 1927 à S.-Stanislas[1], Montréal. — *Marcel,* b[1] 27 juin 1928.

J.G.M.A. Saint-Thomas de Joliette[1], 22 août 1881

DION, EPHREM, b. à S.-Ephrem d'Upton le 16 avril 1857 (déc.[1] 31 juil. 1919), f. d'*Augustin* — et de *Françoise Gendron,* celle-ci f. de Simon G. et de Marie-Louise Dion ;

BARRETTE, ADÉLINE, b. 20 juin 1860 (déc.[1] 21 fév. 1929), f. de Maxime — et de Rosalie Desmarais.

Joseph, b. à Pointe-S.-Charles[2], Montréal, 29 juin 1883 ; m. 27 juin 1905 à Maximilienne Forest. — *Saül,* b[2] 14 juin 1885, ordonné au séminaire des Eudistes, Charlesbourg, Québec, 28 oct. 1925 ; missionnaire dans le Nord-Ontario, diocèse de Hearst, Ont. — *Aimé,* b[2] 19 mars 1887 ; m. 6 oct. 1908 à Marie-Anna Guilbault. — *Israël,* b. 30 août 1889, à S.-Grégoire[3] de Nicolet ; déc. 21 déc. 1889. — *Philibert,* b[3] 25 sept. 1890 ; m. 2 juil. 1917 à Alida Laporte. — *Lucien,* b. à S.-Romuald de Farnham, 8 janv. 1893 ; ordonné[1] 27 juin 1920. — *Aurélienne,* b. à S.-Sauveur des Monts, 21 août 1895 ; religieuse de la Providence depuis le 28 fév. 1916 : Sœur Thomaïde, d-c. 12 mai 1927. — *Avila,* b[1] avril 1898 ; déc. 10 avril 1898. — *Emile,* b[1] 21 sept. 1900 ; m. 18 août 1925 à Blanche Pilon.

J.G.M.A. Saint-Jérôme, 10 juillet 1917

DION, GABRIEL, b. 18 sept. 1894, f. de *Louis-Prosper* — et d'*Elisabeth Lefebvre ;* arrière-petit-f. d'Augustin D. et de Françoise Gendron, celle-ci f. de Simon G. et de Marie-Louise Dion ;

SAINT-VINCENT, EVA, f. d'Alphonse — et de Mathilda Vezeau.
Jean-Guy, b. 17 juin 1918. — *Louis-Philippe,* b. 24 août 1920. — *Paul-André,* b. 7 déc. 1922. — *Marie-Thérèse,* b. 27 août 1924. — *Jacques-Marcel,* b. 11 août 1927.

J.G.M.A. Montréal, Notre-Dame, 16 février 1904

DION, GEORGES, b. 29 août 1876, f. de *Saül* — et de *Virginie Provost ;* petit-f. d'Augustin — et de Françoise Gendron, celle-ci f. de Simon G. et de Marie-Louise Dion ;

LANOUETTE, ALBINA, f. de Rosario — et de Malvina Quintal.

Philippe, b. 2 mars 1905. — *Georgette,* b. 1 mai 1906. — *Aline,* b. 1 mai 1909. — *Edgar,* b. 1 août 1914. — *Gaston,* b. 28 juil. 1918. — *Paul,* b. 10 fév. 1922. — *Irène,* b. 30 nov. 1924.

J.G.M.A. Waterbury, Conn., 1925

DION, HECTOR, b. 28 oct. 1887, f. d'*Arthur* — et d'*Alma Phoenix ;* arr.-petit-f. d'Augustin Dion et de Françoise Gendron, celle-ci f. de Simon G. et de Marie-Louise Dion ;

BUTTOMER, DORA, f. de...

J.G.M.A. Saint-Paul de Joliette[1], 27 juin 1905

DION, JOSEPH, b. 29 juin 1883, f. d *'Ephrem* — et d'*Adéline Barrette ;* petit-f. d'Augustin Dion et de Françoise Gendron, celle-ci f. de Simon G. et de Marie-Louise Dion ;

FOREST, MAXIMILIENNE, f. de Henri — et d'Edouilla Beaupré.

Marie-Anne, b[1] 26 juil. 1906 ; déc. même jour. — *Charles-Auguste,* b[1] 19 sept. 1907. — *Rolland,* b[1] 25 nov. 1908. — *Marie-Jeanne,* b[1] 1 avril 1911. — *Yves-Alfred,* b[1] 2 avril 1914. — *Claude-Etienne,* b[1] 8 juin 1920.

J.G.M.A. Saint-André d'Acton, Qué, 18 janvier 1864

DION, JOSEPH-AUGUSTIN, b. à Ste-Rosalie le 19 mars 1841 (déc. à S.-Théodore d'Acton, en fév. 1882), f. d'*Augustin* — et de *Françoise Gendron,* celle-ci f. de Simon G. et de Marie-Louise Dion ;

LAUZON, HENRIETTE (déc. en 1871), f. de Lucien — et de Louise Lanouette.

Arthur, b[2] 1865 ; m. à S.-Théodore d'Acton, janv. 1887, à Alma Phénix.

2e mar. à Acton, 1874

BRODEUR, HERMINE, f. de Paul — et d'Adélaïde Bousquet.

Marie-Louise, b[2] 1875 ; m., avril 1908, à Edmour Decelles.

J.G.M.A. Saint-Jean-Baptiste, Montréal, 28 juillet 1897

DION, JOSEPH-HORACE, b. 6 juil. 1871, f. de *Louis-Octave* — et de *Philomène Robillard ;* petit-f. d'Augustin D. et de Françoise Gendron, celle-ci f. de Simon G. et de Marie-Louise Dion ;

BARIL, CLARINDA, f. d'Ovide — et d'Agnès Thibodeau.

Une fille : *Elisabeth-Viviane-Dora,* b. 10 juil. 1926.

Camille, b. 8 mai 1898 ; m. à Cécile Bourret. — *Roméo,* b. 18 mai 1901 ; m. 10 août 1926, à Yvonne Ménard. — *Marcel,* b. 11 juil. 1904.

J.G.M.A. Saint-André d'Acton[2], 18 janvier 1864

Dion, Louis-Octave, b. à Ste-Rosalie le 17 juil. 1842, f. d'*Augustin* — et de *Françoise Gendron,* f. de Simon G. et de Marie-Louise Dion ;

Robillard, Philomène, f. de Charles — et de Louise Vèvre.

Louis-Prosper, b[2] 7 nov. 1864 ; m. 1° 1 août 1891 ; à Elisabeth Lefebvre ; 2° 14 nov. 1909, à Lucie Valcourt. — *Pierre-Samuel,* b. 1 oct. 1867 ; m. à Joséphine Gendron. — *J.-Horace,* b. 6 juil. 1871 ; m. à Clarinda Baril. — *Saül,* b. 15 avril 1873 ; m. à Rosanna Robillard. — *J.-Eugène-Emile,* b[2] 5 mai 1875 ; ordonné prêtre 24 août 1901 ; déc. peu d'années après. — *J.-Albert,* b. 15 avril 1877 ; m. à Joséphine Fortin. — *Aimé,* 5 déc. 1879 ; m. à Léda Aubé.

J.G.M.A. Montréal, Saint-Jean-Baptiste, 1 août 1891

Dion, Louis-Prosper, b. à S.-André d'Acton le 7 nov. 1864, f. de *Louis-Octave* — et de *Philomène Robillard ;* petit-f. d'Augustin Dion et de Françoise Gendron, celle-ci f. de Simon G. et Marie-Louise Dion ;

Lefebvre, Elisabeth, f. d'Ovila — et de Mathilde Lanctôt.

Emilienne, b. 23 avril 1892 ; m. 18 janv. 1925 à Hercule Constantin. — *Gabriel,* b. 18 sept. 1894 ; m. 10 juil. 1918 à Eva Saint-Vincent.

2e mar.: Saint-Simon de Bagot, [1]4 novembre 1908

Valcourt, Lucie (déc. avril 1917), f. de François — et d'Elisabeth Lussier.

Raphaël, b. 19 oct. 1911. — *Louis,* b. 11 fév. 1913. — *Marie-Antoinette,* b. 19 nov. 1914.

J.G.M.A. Saint-Michel, 26 novembre 1860

Dion, Odilon, f. de Joseph — et de Marie Lebel (de Rimouski) ;

Racine, Caroline, f. de *Paul-Norbert* — et de *Françoise Richard.*

J.G.M.A. Berthierville, 2 juillet 1917

Dion, Philibert, b. 25 sept. 1890, f. d'*Ephrem* — et d'*Adéline Barrette ;* petit-f. d'Augustin Dion et de Françoise Gendron, celle-ci f. de Simon G. et de Marie-Louise Dion ;

LAPORTE, ALIDA, f. de Dieudonné — et de M. Lafontaine.

René, b. à S.-Thomas de Joliette[1] 17 sept. 1919. — *Denis,* b[1] 27 nov. 1925. — *Jeannette,* b[1] 28 mai 1928.

J.G.M.A. Saint-Romuald, Farnham, 15 janvier 1889

DION, PIERRE-SAMUEL, b. 1 octobre 1867, f. de *Louis-Octave* — et de *Philomène Robillard ;* petit-f. d'Auguste D. et de Françoise Gendron ; celle-ci f. de Simon G. et de Marie-Louise Dion ;

GENDRON, JOSÉPHINE, b. le 5 nov. 1870, f. d'*Aurèle-Joseph* — et de *Marie-Hélène Saint-Denis* ; petite-f. de Simon G. et de Marguerite Langlois-Germain (dispense du 2e au 3e degré de consanguinité).

Berthe, b. 8 fév. 1894. — *Emilienne,* b. 31 mai 1896. — *J.-Albert,* b. 28 juil. 1900. Médecin.

J.G.M.A. Montréal[1], Saint-Joseph, 31 mai 1875

DION, PIERRE-SAÜL, né à S.-Ephrem d'Upton et b. à S.-Théodore d'Acton, 15 mai 1854, f. d'*Augustin* — et de *Françoise Gendron,* celle-ci f. de Simon Gendron et de Marie-Louise Dion ;

PROVOST, VIRGINIE (déc.[1] 12 janv. 1886), f. de Christophe — et de Zoé Labonté.

Georges, b[1] 29 août 1876 ; m. 16 fév. 1904 à N.-D. de Montréal, à Albina Lanouette. — *Hosanna,* b[1] 30 août 1878 ; déc. 1879. — *Emilia,* b[1] 2 juin 1880 ; déc. 1881. — *Marie-Louise,* b[1] 17 juin 1882 ; m. 12 sept. 1912, à F.-X.-A. Pilon. — *Albina,* b[1] à S.-Charles, 22 sept. 1884 ; déc.[1] 27 nov. 1887.

2e mar.: Montréal, Saint-Jacques, 15 août 1887

MARSAN dit LAPIERRE, VALÉRIE (déc. 28 déc. 1889), f. de Charles — et de M. Hubout de Longchamp.

3e mar.: Montréal, Saint-Jacques, 30 juin 1891

TESSIER dit LAVIGNE, DOROTHÉE, f. d'Octave — et d'Aurélie Bricault dit Lamarche.

Georgette, b. 23 avril 1892 ; déc. 1894. — *Lucienne,* b[1] S.-Charles, 13 sept. 1893. — *Camilienne,* b. 14 sept. 1895 ; m. 13 août 1917, à Joseph Forgues. — *Edmée,* b. 4 août 1897 ; m. 13 oct. 1919, à Georges Côté. — *Louis-Philippe,* b. à Ste-Agnès, Mégantic, 1 juil. 1898 ; déc. avril 1899. — *Lucien,* b. 13 déc. 1900 à Mégantic. — *Jeannette,*

b. 21 mars 1903. — *Marguerite,* b. 15 mai 1905. — *Simone,* b. 14 sept. 1907 ; déc. 1921. — *Madeleine,* b. 29 août 1909.

J.G.M.A. Saint-Arsène, Montréal, 10 août 1926

Dion, Roméo, b. 19 mai 1901, f. de *Joseph-Horace* — et de *Clarinda Baril ;* arrière-petit-f. d'Augustin D. et de Françoise Gendron, celle-ci f. de Simon G. et de Marie-Louise Dion ;

Ménard, Yvonne, f. d'Ovila — et d'Anna Picard.

Jacqueline, b. 25 juil. 1927.

J.G.M.A. Saint-André d'Acton, 29 janvier 1874

Dion, Samuel, b. le 6 août 1849 (déc. à Upton, 7 fév. 1916), f. d'*Augustin Dion* — et de *Françoise Gendron,* celle-ci f. de Simon G. et de Marie-Louise Dion ;

Brodeur, Marie, b. à Chambly, 15 oct. 1851 (déc. 26 fév. 1916), f. de Paul — et d'Adélaïde Bousquet.

Treize enfants tous nés et baptisés à Upton : *Albert,* b. 30 janv. 1875 ; m. à S.-Hugues 25 sept. 1899, à Albinie Lefebvre. — *Régina,* b. 9 avril 1876 ; Sœur-Grise, à S.-Hyacinthe : Sœur Saint-Ephrem. — *Georges,* mort très jeune. — *Maria,* b. 10 avril 1879 ; non mariée. — *Emma,* b. 15 juil. 1880 ; déc. 27 juil. 1897. — *Joseph,* déc. en bas âge. — *Anna,* b. 22 avril 1884 ; m. à Delphis Potvin. — *Arthur,* déc. jeune. — *Ephrem* et *Albina,* b. 25 déc. 1886 ; non m. — *Alice,* b. 3 sept. 1888 ; religieuse de la Présentation de Marie : Sœur Marie-Samuel. — *Blanche,* b. 30 nov. 1890 ; religieuse missionnaire de l'Immaculée-Conception, profession le 11 fév. 1925: Sœur Marie des Cinq-Plaies. — *Berthe,* b. 10 mars 1892 ; non m.

J.G.M.A. Saint-André d'Acton, 30 juin 1896

Dion, Saül, b. 15 avril 1873, f. de *Louis-Octave* — et de *Philomène Robillard ;* petit-f. d'Augustin D. et de Françoise Gendron, celle-ci f. de Simon G. et de Marie-Louise Dion.

Robillard, Rosanna, f. d'Edmond — et de Marie Lincourt.

Enfants vivants : *Jean-Paul,* b. 16 juin 1901. — *Marie-Blanche,* b. 23 sept. 1907. — *Maurice,* b. 22 août 1910. — *Lucien,* b. 2 oct. 1917. — Décédés : *Adrien,* à l'âge de 18 ans. — *Adrienne,* en 1917. — *Réal,* en 1917 à 4 ans. — Au moins trois autres en bas âge.

J.G.M.A. Saint-Vallier, 5 octobre 1819

DOIRON, Eustache, f. de Firmin — et de M.-Josette Allaire ;

Baudoin, M.-Anne, f. de *Louis* — et de *M.-Louise Jolivet.*

2e mar. S.-Michel, 1822.
GRUBELL, CATHERINE.

J.G.M.A. **Saint-Jean, I. O., 2 février 1859**

DOMPIERRE, JOSEPH, f. de Joseph-Marie — et de Marg. Turcot ;
LAVERDIÈRE, HENRIETTE, f. de *Jean-Baptiste* — et d'*Archange Turcot.*

J.G.M.A. **Providence, R. I., 19 août 1913**

DOOLEY, FRED, b. 1881, f. de Michael — et de Mary... ;
POWER, MINNIE, b. 1895, f. de John — et d'Elmina Côté ; petite-f. de *Guillaume Côté* et d'*Adéline Ledoux ;* arr.-petite-f. de Louis Ledoux et de Marie-Louise Gendron, celle-ci f. de Thomas G. et de Marie-Louise L'Hérault.
Fred-John, b. 1914. — *Joseph,* b. 1915. — *Rita-Agnès,* b. 1916. — *Mary-Cecilia,* b. 1920. — *Gertrude,* b. 1922. — *Louise-Hélène,* 1926.

J.G.M.A. **Regina[1], Montana, 1 janvier 1921**

DOUCET, LUCIEN, f. de Delphis — et de Priscille Poulet ;
SCOTT, MARIE-ROSE, f. de *Victor* — et de *Caroline Morin* (veuve de Raoul Jocob) ; arr.-petite-f. d'André Scott et de Marguerite Gendron, celle-ci f. de François G. et de Josephte Simonneau.
Rolland, b[1] 18 nov. 1921. — *Rodolphe,* b[1] 29 mars 1923.

J.G.M.A. **Lieu inconnu, 16 août 1907**

DREW, PERLEY, f. de...
LIPPENS, NELLIE, f. de *Pierre* — et de *Mathilda Gendron.*
Clyde, né 4 février 1909.

J.G.M.A. **Québec (?) vers 1920**

DROLET, FRANÇOIS,
CHANTAL, CLARINA, f. d'*Alfred* — et de *Léda Gendron.*

J.G.M.A. **Ottawa, Saint-Jean-Baptiste, 25 août 1913**

DROUIN, ANATOLE (HERMANN-), f. d'*Alphonse* — et de *Sédulie Létourneau ;*
TRUDEL, JEANNE (Marie-Jeanne-Emilie-Adéline), f. d'Edmond — et d'Augustine Raby.

J.G.M.A. **Beauce, Saint-Ephrem, 5 février 1883**

DROUIN, ARCHÉLAÜS (S.-Evariste), f. de Pierre — et de Marie Mercier ;
CÔTÉ, VITALINE, f. d'*Augustin* — et de *Sara Grondin.*

J.G.M.A. **Springvale, Maine, 24 juin 1925**

DROUIN, ARTHUR, f. de Charles — et d'Adèle Grégoire ;

LANDRY, ROSE-ANNA, f. de *Joseph* — et de *Lucie Burbank ;* petite-f. de Félix Landry et de Parmélie Gendron, celle-ci f. d'Hyacinthe G. et d'Emilie Courtemanche.

Rita, b² 5 oct. 1926. — *Claire,* b² 10 mai 1928.

J.G.M.A. **Sainte-Famille, I.-O., 6 février 1855**

DROUIN, CÉLESTIN, f. de *Joseph* — et de *Victoire Canac-M. ;*

LEBLOND, ELISE, f. de *François* — et de *Brigitte Canac-M.*

Dames Magloire Turcotte et Alphonse Nadeau.

J.G.M.A. **Saint-Sylvestre, 4 février 1873**

DROUIN, CYRILLE, f. de Jean-Baptiste — et de Mathilde Morency ;

LÉTOURNEAU, MARIE, f. de *François* — et d'*Apolline Marquis.*

Un prêtre, l'abbé Emile-Alphonse, né à l'Ile-Verte le 6 avril 1878, ordonné par Mgr Bégin, le 21 mai 1905.

J.G.M.A. **Saint-Jean, I.-O. 14 juillet 1891**

DROUIN, J.-EDMOND, d. d'Olivier — et de Thérèse Canac-Marquis ;

LÉTOURNEAU, GEORGINA, f. de *François-Xavier* — et de *Philomène (Beaucher-) Morency.*

M.-Blanche, b. 18 mars 1894 ; m. 1819, à Elzéar Gauvin.

J.G.M.A. **Saint-Sylvestre, 29 février 1848**

DROUIN, EUSÈBE, f. d'Etienne — et de Geneviève Savoie ;

LÉTOURNEAU, APOLLINE, f. de *François* — et d'*Apolline Canac-Marquis.*

Une Sœur de la Congrégation, Mère Sainte-Pudentienne. Une autre, religieuse Ursuline à Stanstead, est décédée.

J.G.M.A. **Sainte-Famille, 19 septembre 1893**

DROUIN, HENRI (de l'Ange-Gardien), veuf de Zélia Laberge ;

LÉTOURNEAU, MARIE-DÉLIA, f. de *François-Xavier* — et de *Philomène Beaucher-Morency.*

M.-Blanche, m. à Emile Pichette. — *Simonne,* déc. en 1924. — *Laura,* institutrice. — *M.-Claire, Joseph, Rosario, Marguerite, M.-Thérèse.* — *Bernadette, Delphis, Jeannette,* décédés.

J.G.M.A. **Beauce, St-Ephrem, 4 juillet 1887**

DROUIN, LOUIS, f. de Pierre — et de Marie Mercier ;

CÔTÉ, M.-ANGÉLINA, f. d'*Augustin* — et de *Sara Grondin.*

J.G.M.A. Sainte-Famille, I. O., 2 septemdre 1879

DROUIN, PIERRE-ALPHONSE (le célèbre calligraphe d'Ottawa), f. de Jean-Baptiste — et de Justine Côté ;

LÉTOURNEAU, SÉDULIE, f. de *François-Xavier* — et de *Philomène Beaucher-Morency* (sœur de l'Hon. Louis — conseiller-législatif).

Onze enfants, dont *Fernande* (*M.-Jeanne-Françoise-F.*), m. 5 juin 1929 à Léon Letellier, f. de Léger — et de..., à S.-Jean-Baptiste d'Ottawa.

J.G.M.A. Sainte-Marie, Beauce, 24 avril 1906

DROUIN, THOMAS, veuf de Démerise Bisson (fils de Moïse — et de Catherine Ferland) ;

LÉTOURNEAU, M.-LYDIA, f. d'*Eusèbe* — et de *Célina Pageot.*

J.G.M.A. Saco, Maine, Sainte-Trinité, 31 octobre 1922

DUBE, ARMAND, f. de Ferdinand — et de Marie Landry, f. d'*Alexandre L.* et d'*Arzélie Gendron,* celle-ci f. d'Hyacinthe G. et de Marie Côté ;

COUNTY, MARTHA, f. de William — et de Mary Spillane.

J.G.M.A. Biddeford, Maine, Saint-Joseph, 27 avril 1891

DUBÉ, FERDINAND, f. de Théophile — et de Marguerite Rochon ;

LANDRY, MARIE, b. à Wotton, le 14 juil. 1871, f. d'*Alexandre* — et d'*Arzélie Gendron,* celle-ci f. d'Hyacinthe G. et de Marie Côté.

Présildée, b[3] 31 mars 1892. — *Alfréda,* b[2] 24 mai 1894 ; m. à S.-André de Biddeford[3], à Hector Martin. — *Blanche,* b[2] 6 juil. 1896. — *Armand,* b[3] 24 fév. 1899 ; m. à Ste-Trinité, Saco, Me., à Martha County. — *Rosario,* b[2] 2 janv. 1901. — *Lucienne,* b[2] 7 déc. 1904 ; inhumée[3] 23 mars 1921.

J.G.M.A. Montmagny, 18 mai 1848

DUBÉ, FRANÇOIS-XAVIER, f. d'Antoine — et de Luce Laperrière ;

GENDRON, M.-DELVINA, f. de *Joseph* — et de *Louise Gaudreau.*

J.G.M.A. Saint-Jean-Port-Joli, 2 février 1802

DUBAY (DUBÉ), HENRI, f. de Louis — et de Marie Miville ;

GENDRON, MADELEINE, f. d'*Augustin* — et de *Geneviève Leclaire.*

J.G.M.A. Maisonneuve, Montréal, St-N-de-Jésus, 19 avril 1922

DUBÉ, JOSEPH, f. de Jean-Baptiste — et de Marie Bonenfant ;

FOURNIER, AMANDA, f. d'*Euclide* — et d'*Adéline Trépanier ;* arr.-petite-f. de Marcel F. et de Marguerite Gendron, celle-ci f. de Pierre G. et de Marie-Archange Roireau.

Sans postérité.

J.G.M.A. **Saint-Octave, 5 février 1901**

DUBÉ, NAPOLÉON, f. de Paul — et de Philomène Lagacé ;
GENDRON, M.-ANGÉLIQUE, f. de *Régule* — et de *Célina Pelletier.*

J.G.M.A. **Saint-Sylvestre[2], 26 avril 1894**

DUBÉ, PHILIPPE, médecin, veuf de Bedilia McNamara ;
LÉTOURNEAU, GEORGINA, f. d'*Onésime* — et de *Flavie Vaillancourt.*
Sur une fille religieuse, voir note, page 524.

J.G.M.A. **Saint-Octave, 21 février 1887**

DUBÉ, PIERRE, veuf de Marguerite Chenil ;
GENDRON, EUPHÉMIE, veuve d'Alexis Ruest, f. de *Germain* — et d'*Adélina Dubé.*

J.G.M.A. **Lowell, Mass., Saint-Jean-Baptiste, 1 septembre 1907**

DUBOIS, AIMÉ, b. le 3 août 1886, f. de *Désiré* — et d'*Exilda Côté,* f. de Nicolas Côté et de Rosalie Gendron ; celle-ci f. de Pierre G. et de Marie-Archange Roireau ;
FORTIER, ALICE, f. d'Augustin — et de Berthe Dulac.
M.-Berthe, b. 20 mai 1908 ; m. 5 juil. 1926, à Ernest Fleury. — *M.-Simonne,* b. 9 sept. 1910 ; m. 3 janv. 1927, à Ralph Allen. — *M.-Pauline,* b. 7 mars 1920.

J.G.M.A. **Biddeford, Maine, Saint-André, 30 août 1926**

DUBOIS, AIMÉ, b. 28 déc. 1902, f. de *Hormidas* — et de *Joséphine Lahaie ;* petit-f. de *Désiré Dubois* et d'*Exilda Côté,* f. de Nicolas Côté et de Rosalie Gendron, celle-ci f. de Pierre G. et de Marie-Archange Roireau ;
LAJEUNESSE, BERTHA, f. de Joseph — et d'Exilia Larose.
Raymond, b. 27 mai 1927.

J.G.M.A. **Auburn[1], Mass., Saint-Joseph, 1898**

DUBOIS, AIMÉ, b. à Worcester, Mass., 17 fév. 1876, f. de *Zotique* — et — d'*Arzélie Gendron,* celle-ci f. de Simon G. et de Marguerite Masson ;
MATHIEU, ALEXINA, d'Oxford, Mass., f. de...
Edmour, b[1] 27 sept. 1898 ; m. 1924, à Elsie Hannifer.

J.G.M.A. **Indiana, 14 mai 1927**

DUBOIS, ARTHUR-E., b. à Worcester, Mass., 8 fév. 1898, f. de *Joseph* Gendron, celle-ci f. de Simon G. et de Marguerite Masson ;
— et d'*Anna Elliott ;* petit-f. de Zotique Dubois et d'Arzélie
STROWS, FLORENCE, d'Indiana, f. de...

J.G.M.A. Danville, Qué., 5 mai 1891

DUBOIS, ARTHUR-J., b. à West Boylston, Mass., 5 mai 1871, f. de *Désiré* — et d'*Exilda Côté ;* petit-f. de Nicolas Côté et de Rosalie Gendron, celle-ci f. de Pierre G. et de Marie-Archange Roireau ;

DROLET, ELISE-ANNE (déc. 14 août 1918), f. de Joseph — et de M. Paradis.

Arthur, b. 5 juil. 1892 ; m. 5 mai 1920, à Lucille Simard. — *Ubald,* b. 18 sept. 1894.

J.G.M.A. Lowell, Mass., Saint-Louis de France, 5 mai 1920

DUBOIS, ARTHUR, b. 5 juil. 1892, f. d'*Arthur* — et d'*Elise-Anne Drolet ;* petit-f. de Désiré Dubois et d'Exilda Côté ; arr.-petit-f. de Nicolas Côté et de Rosalie Gendron, celle-ci f. de Pierre G. et de Marie-Archange Roireau ;

SIMARD, LUCILLE, f. de...

Lucille, b. 22 janv. 1921. — *Arthur,* b. 3 oct. 1925.

J.G.M.A. Turner's Falls, Mass., 15 mai 1924

DUBOIS, EDMOUR, b. à Auburn, Mass., le 27 sept. 1898, f. d'*Aimé* — et d'*Alexina Mathieu ;* petit-f. de Zotique Dubois et d'Arzélie Gendron, celle-ci f. de Simon G. et de Marguerite Masson ;

HANNIFER, ELSIE, f. de...

Une enfant : *Hélène,* b. 30 août 1925.

J.G.M.A. Windsor Mills, P. Q., 8 avril 1907

DUBOIS, HENRI, b. à Danville, P. Q., le 17 déc. 1880, f. de *Désiré* — et d'*Exilda Côté,* f. de Nicolas Côté et de Rosalie Gendron, celle-ci f. de Pierre G. et de Marie-Archange Roireau ;

LAFOND, ANNA, f. de Paul — et d'Emilie Lacharité, veuve de Johnny Prince, mère de trois enfants qui furent élevés par leur beau-père comme les siens.

Aimé Prince, b. à Lennoxville, 15 juin 1898. — *Alma Prince,* b. à Windsor Mills, 28 fév. 1900 ; déc. 17 nov. 1907. — *Yvonne Prince,* b. 21 janv. 1901.

ENFANTS DUBOIS : *Alcide,* b à Danville[2] 13 janv. 1908. — *Olivine,* b[2] 23 mars 1909 ; m[4] le 22 mai 1928, à Elzéar Aubé. — *Eva,* b[2] 26 juil. 1911 ; déc. en sept. 1911. — *Gérard,* b[2] 23 juin 1912. — *Raoul,* b[2] 21 sept. 1913 ; déc. en juin 1914. — *Amanda,* b[2] 16 oct. 1914. — *Garçon ondoyé,* 7 sept. 1915 ; déc. même jour. — *Ernestine,* b. 23 avril 1917, à S.-Joseph de Biddeford[3], Me. ; déc. en janvier

1918. — *Marie-Rose,* b[3] 9 oct. 1918. — *Laurette,* b. 23 avril 1922, à Ste-Jeanne d'Arc[4], Sherbrooke.

J.G.M.A. New Bedford, Mass., 1925

DUBOIS, HENRI-E., b. à Worcester, Mass., le 28 août 1896, f. de *Joseph* — et d'*Anna Elliott ;* petit-f. de Zotique Dubois et d'Arzélie Gendron, celle-ci f. de Simon G. et de Marguerite Masson ;

MASSEY, ELLA, de New-Bedford, Mass., f. de...

Henri-M., b. à Worcester, Mass., Saint-Nom de Jésus, 18 sept. 1926. — *Paul,* b. à Granby, Qué., 1 mars 1928.

J.G.M.A. Biddeford, Maine, Saint-Joseph, 26 octobre 1896

DUBOIS, HORMISDAS, b. 17 sept. 1876 à Danville, f. de *Désiré* — et et d'*Exilda Côté ;* petit-f. de Nicolas Côté et de Rosalie Gendron ; celle-ci f. de Pierre G. et de Marie-Archange Roireau ;

LAHAIE, JOSÉPHINE, f. d'Olivier — et d'Anastasie Charest.

M.-Ada-Léda, b. 12 juil. 1897. — *Ernest,* b. 20 avril 1901. — *Aimé,* b. 28 déc. 1902 ; m à Bertha Lajeunesse, le 30 août 1926. — *Alcide,* b. 4 juil. 1905. — *M.-Rose,* b. 26 mai 1907.

J.G.M.A. Worcester[1], Mass., Notre-Dame, 29 septembre 1891

DUBOIS, JOSEPH, b[1] 17 sept. 1871 (déc. 17 sept. 1921), f. de *Zotique* et d'*Arzélie Gendron,* celle-ci f. de Simon G. et de Marguerite Masson ;

ELLIOTT, ANNA, de Malone, N. Y., f. de...

Joseph, b. à Palmer, 30 juin 1892 ; déc. la même année. — *Joseph-C.,* b[1] 13 avril 1893 ; déc. 12 août 1893. — *Anna,* b[1] 2 juil. 1894 ; déc. 26 déc. 1899. — *Henri-E.,* b[1] 28 août 1896 ; m. à Ella Massey, de New-Bedford. — *Arthur-E.,* b[1] 8 fév. 1898 ; m. 14 mai 1927, à Florence Strows, d'Indiana. — *Florence,* b[1] 31 mars 1905 ; non mariée.

J.G.M.A. Montréal, Saint-Henri, 15 octobre 1906

DUBOIS, LUDGER-A., b. à Worcester, Mass., le 26 mars 1878, f. de *Zotique* — et d'*Arzélie Gendron,* celle-ci f. de Simon G. et de Marguerite Masson ;

LEMIEUX, MARIE-ROSA-DASILVA, f. de...

J.-L.-O.-Rodolphe, b[1] 18 mars 1908. — *J.-A.-René,* b[1] 6 avril 1909 ; déc. 4 mars 1910. — *M.-C.-Simone,* b. 17 janv. 1912, à Valleyfield. — *J.-L.-René,* b. 2 juin 1914 au Saint-Nom de Jésus de Wor-

cester, Mass. — *M.-V.-Irène,* b. 16 juil. 1918, à Verdun, Qué. — *M.-B.-Jacqueline,* b. 25 nov. 1924, à Villeray, Qué.

J.G.M.A. Worcester[1], Mass., Sainte-Anne, 10 mai 1869

Dubois, Zotique, b. à S.-Maurice[2] de Champlain, 8 avril 1850, f. de Jean-Baptiste — et d'Emérence Dupont ;

Gendron, Arzélie, b. à S.-Simon de Bagot 6 sept. 1848 (déc. 27 nov. 1927), f. de *Simon* — et de *Marguerite Masson.*

1. *Zotique,* b[2] 22 oct. 1870 ; déc.[1] 21 janv. 1896, après six mois de mariage. — 2. *Joseph,* b[1] 17 sept. 1871 ; m. à Anna Elliott (ont eu 6 enfants) ; déc.[1] 17 juil. 1921. — 3. *Adolphe,* b[1] 27 janv. 1873 ; non m. ; déc.[1] 14 déc. 1906. — 4. *Dorilla,* b[1] 22 oct. 1874 ; m. 1894 à Napoléon Cofsky (ont eu 8 enfants) ; déc.[1] 12 déc. 1904. — 5. *Aimé,* b[1] 17 fév. 1876 ; m[1] à Alice Mathieu (ont 2 enfants). — 6. *Régina,* b[1] 23 déc 1877 ; m. 1° à James Fielding (un enfant) ; 2° à Thomas Jackson. — 7. *Ludger,* b[1] 1878 ; m. à Dasilva Lemieux (ont 5 enfants). — 8. *Edouard-Saül,* b[1] 1879 ; déc. à 4 mois. — 9. *Délia,* b[1] 24 janv. 1881 ; non m. — 10. *Arzélie,* b[1] 26 mai 1884 ; m[1] à M. Gretson, un converti ; ce dernier est disparu (5 filles). — 11. *Emma,* b[1] 26 juin 1886 ; m[1] à Alfred-O. Champagne (8 enfants). — 12. *Laurent,* b[1] 27 avril 1888, non m.

J.G.M.A. Saint-Johnsbury, Vermont, août 1895

Dubois, Zotique, jr., b. à S.-Maurice, Qué., 22 oct. 1870, f. de *Zotique* — et d'*Arzélie Gendron,* celle-ci f. de Simon G. et de Marguerite Masson ;

Landry, Louvina, déc. 21 janv. 1896.

J.G.M.A. Lowell, Mass.

DUBREUIL, Aimé, f. de *Raymond* — et de *Joséphine Gobeil ;* petit-f. d'Etienne Gobeil et de Léocadie Fournier ; arr.-petit-f. de Marcel Fournier et de Marguerite Gendron, celle-ci f. de Pierre G. et de Marie-Archange Roireau.

Verville, Marie-Rose, f. de...

Une fille : *Noëlla.*

J.G.M.A. La Patrie[2] 18 juillet 1892

Dubreuil, Charles, f. de Joseph — et de Hélène Boulay ;

Gobeil, Marie, f. d'*Etienne* — et de *Léocadie Fournier ;* petite-f. de Marcel Fournier et de Marguerite Gendron.

Arthur, déc. aux Etats-Unis. — *Raymond,* m² à Mathilde Blais. — *Etienne,* m² à Odélie Desautels. — *Wilhelmine,* déc. à 18 ans. — *Laura,* m² à Léon Gobeil le 16 avril 1917.

J.G.M.A. La Patrie, ? ?

DUBREUIL, ETIENNE, f. de *Charles* — et de *Marie Gobeil ;* petit-f. d'Etienne — et de Léocadie Fournier ;

DÉSAUTELS, ODÉLIE, f. de...

Simonne. — Gaston. — Fernand.

J.G.M.A. La Patrie, ? ?

DUBREUIL, RAYMOND, f. de *Charles* — et de *Marie Gobeil ;* petit-f. de Samuel Gobeil et d'Arzélie Labonne ;

BLAIS, MATHILDE, f. de

Jean-Hilaire. — Hermile. — Jeanne. — Gilles — Liguori.

J.G.M.A. La Patrie[1], Qué., 18 juillet 1892

DUBREUIL, RAYMOND, f. de Joseph — et d'Hélène Boulay ;

GOBEIL, JOSÉPHINE (déc. 19 avril 1900), f. d'*Etienne* — et de *Léocadie Fournier ;* petite-f. de Marcel Fournier et de Marguerite Gendron, celle-ci f. de Pierre G. et de Marie-Archange Roireau.

Aimé, m. à Lowell, Mass., à Marie-Rose Verville.

J.G.M.A. Manville[1], R. I., Saint-Jacques 1922

DUCHESNE, ADOLPHE, b[1] 10 sept. 1895, f. d'Elzéar — et d'Adèle Saint-Gelais.

SAINT-GERMAIN, ANTOINETTE, b. à Ste-Cécile de Milton, le 20 juil. 1897, f. d'*Alfred* — et de *Palméla Beauregard ;* petite-f. de François-Xavier Beauregard et de Zoé Gendron, celle-ci f. de Pierre G. et de Marie-Archange Roireau.

Lucille, b[1] 20 juin 1923. — *Léo,* b[1] 21 mai 1926.

J.G.M.A. Sainte-Rosalie, 12 janvier 1852

DUCHESNEAU, JEAN, f. de Pierre — et de Marie Mainville ;

GENDRON, AMABILIS, f. de *Jacques* — et de *Luce Morin.*

Mélanie, m. à Elie-Pierre Bédard, agent d'assuruance à Sherbrooke. — *Albina,* m. à Arthur Joncas, à Sherbrooke. — *Tharsille,* m. à Fred Bolduc, de Salem, Mass. — *Jean-Baptiste,* voyageur de commerce à Montréal. — *Héloïse,* m. en Californie à A.-E. Bourke, de Pétaluma, Cal.

J.G.M.A. **New Bedford, Mass., 1920**

DUFF, Osias, f. de...

Leblanc, Clara, veuve de Lucien Frenette.

De ce mariage naquit un garçon en 1922.

J.G.M.A. **Saint-Hyacinthe, cathédrale, octobre 1888**

DUFRESNE, Arthur, f. de Joseph — et de Marguerite Normandin ;

Tremblay, Marie-Sophronie, f. d'*Adolphe* — et d'*Emérence Gendron,* celle-ci f. de Pierre G. et d'Emérence Bélanger.

Ont eu 6 enfants, dont 4 décédés en bas âge.

J.G.M.A. **Saint-Simon de Bagot, 14 juillet 1874**

DUHAIME, Pierre-Saül, f. de Pierre — et d'Elisabeth Sylvestre ;

Fournier, Louise-Zénaïde, b² le 7 janv. 1855, f. de *Louis* — et d'*Aglaé Ledoux ;* petite-f. de Marcel Fournier et de Marguerite Gendron, celle-ci f. de Pierre G. et de Marie-Archange Roireau.

Pierre-Saül Duhaime décédé dans l'épidémie de petite vérole, au printemps de 1875. Pas d'enfant qui ait vécu.

J.G.M.A. **Sainte-Rosalie, 13 juin 1843**

DUHAMEL, François-Xavier, f. de Jérôme—et de Julie Langevin ;

Roireau, Exilia, f. d'*Abraham* — et d'*Angèle Fournier.*

J.G.M.A. **Sainte-Rosalie, 13 juin 1843**

DULUDE dit MARIEN, Jean-Baptiste, f. de Joseph—et de Marie Daudelin, de S.-Barnabé ;

Gendron, Séraphine, b. à S.-Hyacinthe, 8 mars 1823, f. de *Simon G.* — et de *Marie-Louise Dion.*

Ont signé l'acte de mariage: Séraphine Gendron, (mariée) ; Simon Gendron (son père) ; Pierre Gendron, Samuel Gendron, Marguerite Gendron, Luce Gendron, ses frères et soeurs. — G. Marchesseault.

Famille : *Arzélie,* b. déc. 1844 ; Sœur Nowlan, religieuse de la Providence, Montréal, depuis oct. 1868. — *Jean-Baptiste,* b. mars 1846 ; m. à Aurélie Biron ; déc. 14 mai 1926 ; sans famille. — *Joseph,* b. 1848 ; m. à Cordélie Biron ; déc. 27 oct. 1897 au Minnesota, sans famille. — *Vitaline,* b. 1850 ; m. à Hubert Brodeur ; veuve, vit à Meriden, Conn. ; nombreuse famille. — *Dina,* b. mars 1852 ; m. 25 nov. 1890 à Johnny Béliveau, décédé le 11 juin 1912 ; pas de famille.

Epouse Séraphine Gendron déc. à Weedon, 21 juin 1863.

2e mar.: Saint-Hyacinthe, N.-D., 25 novembre 1864

ALLARD, FLAVIE, veuve Joseph Deschamps.

Un seul enfant, *Saül.*

J.-B. Dulude, déc. à Weedon, Qué., 3 fév. 1905.

J.G.M.A. Saint-Hyacinthe, cathédrale, 1914

DUMAINE, ARTHUR, b. 1895, f. de *Wilfrid* — et de *Victoria Tremblay,* petit-f. d'Adolphe Tremblay et d'Emérentienne Gendron ;

BÉLANGER, ANGÉLINA, b. en 1894, f. de...

Gabrielle, b² 14 juil. 1915. — *Mariette,* b² 23 avril 1917. — *Jeanne,* 31 mai 1918. — *Paul,* b² 23 fév. 1921. — *Fernande,* b² 9 mars 1922. — *Roger,* b² 25 mars 1923.

J.G.M.A. Saint-Hyacinthe, cathédrale², 22 septembre 1891

DUMAINE, WILFRID, né en 1871, f. d'Amable — et de Régina Lamoureux ;

TREMBLAY, VICTORIA, née en 1867, f. d'*Adolphe* — et d'*Emérentienne Gendron,* celle-ci f. de Pierre G. et d'Emérentienne Bélanger.

Ernest, b² 1892. — *Arthur,* b² 1895 ; m. en 1914 à Angélina Bélanger. — *Yvonne,* b² 1892. — *Irène,* b² 1900.

J.G.M.A. Sainte-Flore de Champlain, 26 septembre 1904

DUMAIS (dit DEMERS), LÉO-CLÉOPHAS, f. de Charles — et de Philomène Savard (de Kamouraska) ;

MARQUIS, MARIE-EXORÉE-EULODIA, b. 1886, f. de *François-Alexandre-William* — et de *Marie-Exorée Ferland.*

J.G.M.A. Salem, Mass, v. 1907

DUMAS, ALFRED, f. d'*Eugène* — et de *Luce Marcotte ;*

GAUTHIER, DÉLIA.

Asc.: Chrysostome Dumas — P.-N. Boissonnault — Jcq Gendron

J.G.M.A. Saint-Jean-Port-Joli², 9 septembre 1884

DUMAS, ARTHUR, f. d'*Eugène* — et de *Luce Marcotte ;*

BLANCHET, MARIE-PHILOMÈNE, f. de Joseph — et de Marie-Alice Pelletier.

M.-Anne-Luce, b² 27 nov. 1885 ; m. à Delphis (Alphus) Castonguay. — *J.-Félix,* s² 11 fév. 1889, 3 mois. — *Joseph,* m. v. 1910 à Alice Pelletier. — *Imelda,* m. à Ernest Ouellet (*n.f.*).

2e mar². 14 avril 1890

CARON, HENRIETTE, f. d'Etienne — et de Créance Côté.

J.G.M.A. Saint-Jean-Port-Joli, 10 octobre 1854

DUMAS, AUGUSTE, f. de *Pierre* — et de *Valérie Gagnon ;*
FOURNIER, MARIE-OLYMPE, f. d'Olivier — et de Françoise Morin.

Théophile, ordonné le 17 juin 1896 ; curé de S.-André de Kamouraska, 1911-14, puis de de S.-Raphaël, Bellechasse, et maintenant de S.-David de Lévis. — *Joseph-Gaspard-Eugène,* né 24 fév. 1870, entra chez les Clercs de Saint-Viateur à Joliette, en 1886 ; ordonné le 23 juin 1907, depuis, à l'Ecole des Sourds-Muets, Montréal.

J.G.M.A. Beauce, Sainte-Marie, 28 février 1843

DUMAS, AUGUSTIN, f. de *Chrysostome* — et de *Marguerite Boissonnault ;*
BLOUIN, FRANÇOISE, f. de Joseph — et de Marie Langevin.

J.G.M.A. Sainte-Anne de La Pérade, 10 janvier 1855

DUMAS, CÉLESTIN, f. de *Chrysostome* — et de *Rose Boutin ;*
BARIBEAU, HENRIETTE, f. d'Edouard — et de...Perrin.

Jean-Baptiste, m. à Aurélie Vidal. — *Marie-Anne,* m. à Georges Létourneau. — *Angélina,* m. à Eusèbe Desbiens.

J.G.M.A. Windsor-Mills, v. 1892

DUMAS, CHARLES, f. d'*Eugène* — et de *Luce Marcotte ;*
CROTEAU, ELMINA.

J.G.M.A. Saint-Lambert, 30 janvier 1894

DUMAS, CHARLES (Charles-Auguste-Philéas), f. d'*Auguste* — et d'*Olympe Fournier ;*
PELCHAT, M.-WILHELMINE, f. de Damase — et d'Elmina Morin.

J.G.M.A. Saint-François de Montmagny, 11 octobre 1796

DUMAS, CHRYSOSTOME, f. de Joseph — et de Marguerite Bourque ;
BOISSONNAULT, MARGUERITE, f. de *Pierre* — et de *Thérèse Gendron.* (Ils signent tous deux).

J.G.M.A. Saint-François de Montmagny, 27 novembre 1827

DUMAS, CHRYSOSTOME, f. de *Chrysostome* — et de *Marguerite Boissonnault ;*
BOUTIN, ROSE, f. de François — et de Thérèse Roy.

Célestin, m. à Henriette Baribeau.

Alexis, b à S.-Anselme[2], 18 juin 1836. — *Théophile,* b[2] 4 mars 1838. — La famille était à Sainte-Anne-de-La-Pérade en 1849.

J.G.M.A. Saint-Jean-Port-Joli[2], 29 janvier 1861

DUMAS, CYPRIEN, f. de *Jean-Baptiste* — et de *Julie Verreault ;*
BOURGAULT, HÉLÈNE, f. de François — et d'Archange Caron.

M.-Diana, b[2] 30 nov. 1861. — *M.-Clara,* b[2] 28 déc. 1862. — *M.-Archange,* s[2] 8 mars 1864. — *Anonyme ondoyé,* s[2] 25 mars 1864. — *M.-Hermine-Parméla,* b[2] 13 avril et s[2] 10 juin 1865. — *J.-Magloire-Cyprien,* b[2] 1er août 1866.

J.G.M.A. Saint-Eloi, Témiscouata, 9 janvier 1905

DUMAS, ELZÉAR-ALPHONSE, b[1] 22 juil. 1880, f. d'Isidore — et de Mary Lévesque ;

DUBOIS, MARIE-ANNA, b. à Danville, f. de *Désiré* — et d'*Exilda Côté ;* petite-f. de Nicolas Côté et de Rosalie Gendron, celle-ci f. de Pierre G. et de Marie-Archange Roireau.

J.-Elzéar-Lucien, b[1] 4 déc. 1907. — *M.-Anne-Marcelle,* b[1] 10 oct. 1909. — *J.-Adrien,* b[1] 16 juil 1911. — *J.-Richard,* b[1] 3 mars 1914. — *M.-Florence,* b[1] 27 mars 1917.

J.G.M.A. L'Islet, 30 septembre 1858

DUMAS, EUGÈNE, f. de *Pierre* — et de *Valérie Gagnon ;* déc. le 13 fév. 1916 ;

MARCOTTE, LUCE, f. de Félix — et de Marie Delâge ; s. à S.-Jean-Port-Joli[2], 13 avril 1870.

Luce Marcotte était nièce de M. le curé Delâge, curé de l'Islet et c'est ce qui explique le mariage en cette paroisse.

Arthémise, b. 1860 ; m., 16 ans, à Esdras Giasson. — *Georges-Eugène-Arthur,* b[2] 1er mars 1861 ; m. 1° à Philomène Blanchet ; 2° à Henriette Caron. — *François-Xavier,* b[2] 11 sept. 1862 ; m. à Emma Côté. — *M.-Sophie-Antoinette,* b[2] 20 fév. 1864 ; m. à Joseph Blanchet. — *Pierre-Elie,* b[2] 16 juin 1865 ; m. aux Etats-Unis, à Célanire Chouinard. — *Joseph-Noël,* b[2] 25 déc. 1866 ; m. (Joseph) à Azilda Marceau. — *J.-Alphonse,* b[2] 12 mars 1868. — *Eugène-Alphonse,* b[2] 14 avril 1869. — *J.-Alfred,* b[2] 14 avril 1869 ; m. à Délia Gauthier. — *Marie-Pamphile-Gaspard,* b[2] 31 mars 1870 ; m. à Emma Lavergne. *Charles,* m. à Elmina Croteau.

2e mar. à S.-Aubert, 28 fév. 1874

BOURGAULT, AURÉLIE, f. de Louis — et de Henriette Morin.

Joseph-Marie-Jean-Gaspard, b[2] 6 fév. 1875. — *M.-Régina,* b[2] 13 mai 1877. — *Anonyme,* s[2] 24 mars 1879 (*Rég. et n.f.*).

J.G.M.A. **Saint-Jean-Port-Joli[2], 23 octobre 1860**

DUMAS, FRANÇOIS, f. de *Jean-Baptiste* — et de *Julie Verreault ;* s[2] 4 juil. 1866 (29½ ans) ;

FORTIN, PHILOMÈNE, f. de Joseph — et de feu Marguerite Hudon-Beaulieu.

Joseph, b[2] 15 fév. 1865 ; s[2] 16 janv. 1866.

J.G.M.A. **Saint-Augustin, 15 octobre 1883**

DUMAS, FRANÇOIS-XAVIER, f. d'*Eugène* — et de *Luce Marcotte ;* s. à S.-Jean-Port-Joli, 30 oct. 1888 (26 ans) ;

CÔTÉ, EMMA, f. de Narcisse — et de Marcelline Leblanc.

Fille unique : *Jeanne,* m. 1913 à Henry Page.

J.G.M.A. **Saint-Pierre-du-Sud, 22 mai 1917**

DUMAS, GASPARD, f. d'*Eugène* — et de *Luce Marcotte ;*

LAVERGNE, EMMA, f. de Louis — et de Marguerite Caron.

J.G.M.A. **Cabano, Témiscouata, 27 octobre 1903**

DUMAS, HECTOR, f. d'*Auguste* — et d'*Olympe Fournier ;*

BOUCHER, CLARA, f. de Didace — et d'Arthémise Desjardins.

J.G.M.A. **Saint-Jean-de-Dieu, Témiscouata, 19 septembre 1928**

DUMAS, HENRI, b. à S.-Eloi, Témiscouata, en 1902, f. de *Joseph* — et d'*Evelina Dubois* ; celle-ci f. de Désiré Dubois et d'Exilda Côté, f. de Nicolas Côté et de Rosalie Gendron, celle-ci f. de Pierre G. et de Marie-Archange Roireau ;

D'AUTEUIL, HERMINE, f. de Jean — et de Léda Pelletier.

J.G.M.A. **Saint-Jean-Port-Joli[2], 4 juillet 1831**

DUMAS, JEAN-BAPTISTE, f. de *Chrysostome* — et de *Marguerite Boissonnault ;*

VERREAU, JULIE, f. de Pierre — et de Magdeleine Jean ; s[2] 8 oct. 1901.

Julie-Zoé, b[2] 12 mai 1832. — *M.-Adélaïde,* b[2] 28 avril et s[2] 22 août 1833. — *M.-Caroline,* b[2] 28 mai 1834. — *Jean-François,* b[2] 30 août 1835 ; s[2] 12 sept. 1835. — *Jean-François-Joseph,* b[2] 23 oct. 1836; m. à Philomène Fortin. — *Cyprien,* b[2] 3 avril 1838 ; m. à Hélène Bourgault. — *Pierre,* b[2] 28 juillet 1839 ; s[2] 12 sept. 1839. — *Servule,* b[2] 28 juin et s[2] 25 juil. 1840. — *Eugène-Gaspard,* b[2] 25 avril 1842. — *Marie-Célanire,* b[2] 22 oct. 1843. — *Marie-Reine,* b[2] 8 fév. 1845. — *Marie-Zélie-Julie,* b[2] 8 janv. 1846. — *Marie-Salomée,* b[2] 8 janv. 1846 ; s[2] 21 août 1846. — *Marie-Caroline,* b[2] 27 août 1848.

J.G.M.A. Saint-Eloi, Témiscouata, 22 février, 1900

DUMAS, JOSEPH, f. d'Isidore — et de Marie Lévesque ;

DUBOIS, EVÉLINA, b. à West Boylston, Mass., le 21 sept. 1874, f. de *Désiré* — et d'*Exilda Côté,* petite-f. de Nicolas C. et de Rosalie Gendron, celle-ci f. de Pierre G. et de Marie-Archange Roireau.

J.-Arthur, b[1] 2 déc. 1900 ; m. 6 juin 1927, à Nashua, N. H., à Rose-Anna Gaudreau. — *Henri,* b[1] 1902 ; m. 19 sept. 1928, à Hermine d'Auteuil. — *Sylva,* b[1] 1904. — *Lucienne,* b[1] 1906. — *Jean-Léo,* b. à S.-Jean de Dieu, Témisc., 1909. — *Fernande,* b[2] 1911.

J.G.M.A. Saint-Jean-Port-Joli[2], 24 février 1835

DUMAS, JOSEPH, f. de *Chrysostome* — et de *Marguerite Boissonnault;*

DUPOLEAU-DUVAL, MARIE-LOUISE, f. de Henri — et de feu M.-Louise Gagnon.

J.-Eric-Servule, b[2] 17 janv. et s[2] 22 fév. 1836. — *Eric-Servule,* b[2] 13 nov. 1837. — *J.-Gaspard-Eugène,* b[2] 1er août 1839 ; s[2] 8 juin 1841.

J.G.M.A. Manchester, v. 1892

DUMAS, JOSEPH, f. d'*Eugène* — et de *Luce Marcotte ;*

MARCEAU, AZILDA (*n.f.*).

Un enfant, J.-*Edgar,* s. à St-Jean Port-Joli, 15 juil. 1894, 3 mois.

J.G.M.A. Saint-Roch des Aulnaies, v. 1910

DUMAS, JOSEPH, f. d'*Arthur* — et de *Philomène Blanchet ;*

PELLETIER, ALICE (*n.f.*).

J.G.M.A. Nashua, N.-H., Saint-François-Xavier, 6 juin 1927

DUMAS, JOSEPH-ARTHUR, b. à S.-Eloi, Témiscouata, le 2 déc. 1900, f. de *Joseph* — et d'*Evélina Dubois ;* petit-f. de Désiré D. et d'Exilda Côté, f. de Nicolas Côté et de Rosalie Gendron, celle-ci f. de Pierre G. et de Marie-Archange Roireau ;

GAUDREAU, ROSE-ANNA, f. de Pascal — et d'Elisabeth Lévesque.

Thérèse, b. août 1928.

J.G.M.A. Saint-François de Montmagny[2], 24 avril 1866

DUMAS, PIERRE, f. d'*Antoine* — et d'*Azélie Thibault ;*

BARTHELL, PHILOMÈNE, f. d'*Antoine* — et d'*Ursule Morin ;* s[2] 25 sept. 1872.

J.-Antoine, b[2] 31 oct. 1868.

J.G.M.A. Saint-Jean-Port-Joli[2], 7 janvier 1823

DUMAS, PIERRE, f. de *Chrysostome* — et de *Marguerite Boissonnault ;* s[2] (dans l'église) 23 fév. 1875 (75 ans) ;

GAGNON, VALÉRIE, f. de François-X. et de Judith Morin.

M.-Eléonore, b² 20 nov. 1823 ; s² 23 déc. 1825. — *Omer-Eugène, b* 30 déc. 1826. — *Charles-Auguste,* b² 18 fév. 1828 ; m. à Olympe Fournier. — *Gaspard,* b² 2 fév. 1829 ; s² (dans l'église) 2 fév. 1875 ; non marié. — *Pierre-Timothée,* b² 2 fév. 1829 ; s² 22 janv. 1831. — *Marguerite-Valérie-Caroline,* b² 10 nov. 1831. — *Eric-Servule,* b² 20 oct. 1833 ; s² 9 juil. 1834. — *M.-Caroline,* b² 28 mai 1834.

2e mar². 2 juin 1835

PERREAULT, MARIE-LOUISE, f. de Sulpice — et de Marie-Anne Rinfret ; s² (dans l'église) 4 déc. 1858 (75 ans).

3e mar². 14 mai 1860

MIVILLE-DESCHÊNES, MARIE-THÉOTISTE, veuve d'Abraham Fortin.

En 1855, Pierre Dumas est dit "écuyer," titre alors très honorable.

J.G.M.A. Sainte-Hénédine, 24 juillet 1866

DUMONT, FRANÇOIS, f. de François — et de Thérèse Dumas ;

GAGNON, M.-ANNE, f. de *Laurent* — et de *Marguerite Marceau.*

Marie, déc. à 9 ans. — *Marie-Anna,* m. à Haverhill, Mass., à Alexandre Héon. — *M.-Emma,* déc. à 8 mois. — *Emma,* Sœur de Charité à Québec : Saint-François de Paule. — *Démérise,* religieuse : Sainte-Angèle de Mérici. — *Joseph-François,* né le 17 mars 1876, ordonné par S. E. le Cardinal Bégin, le 25 mai 1902. Professeur au Collège de Lévis (1902-1907) ; vicaire à Sainte-Anne de Woonsocket, R. I., etc. — *François,* m. à Haverhill, Mass., à Marie Bourbeau. — *Eulalie, Raymond, Félix, Albertine,* déc. jeunes. — *Lucien,* né 30 mars 1889 ; entré chez les Dominicains ; profession simple, 3 août 1911, solennelle, 1914 ; ordonné 2 juil. 1915. Prêche des missions — en français et en anglais.

Thérèse Dumas était f. d'Antoine — m. à Lévis en 1809, à Thérèse Bourget, soeur du célèbre Mgr Bourget, évêque de Montréal.

J.G.M.A. Saint-Hyacinthe (N.-D.), 16 février 1801

DUMONT, FRANÇOIS, f. de Julien — et de M.-Angélique Biron (S.-Frs., I. O.) ;

GENDRON, M.-CLAIRE, f. de *François* — et de *M.-Claire Théberge* (Thivierge) ;

J.G.M.A. Rivière-du-Loup, 17 février 1896

DUMONT, NAPOLÉON, f. de Cyriac — et de Clémentine Parent ;

GENDRON, M.-PHILOMÈNE, f. de *François-Xavier* — et de *Philomène Dumais.*

J.G.M.A. La Patrie, Qué., Saint-Pierre, 21 juillet 1920

DUMOULIN, EDGAR, f. de Hormisdas — et d'Adéline Levasseur ;

AUDETTE, BLANCHE, b. à La Présentation, 9 sept. 1895, f. de *Josaphat* — et de *Rosilda Bousquet ;* arr.-petite-f. d'Etienne Gobeille et de Léocadie Fournier, petite-f. de Pierre Gendron et de Marie-Archange Roireau.

Enfants tous baptisés à Notre-Dame des Bois, Qué. : *Lucille,* 10 juil. 1923. — Trois autres décédés en bas âge. — *Jacqueline,* 1 avril 1928.

J.G.M.A. Sainte-Rosalie, 3 septembre 1906

DUPONT, ALEXANDRE, b. à S.-Simon de Bagot[2] le 8 sept. 1883, f. d'*Etienne* — et d'*Arzélie Gendron,* celle-ci f. de Pierre G. et d'Hermine Hébert ;

GIRARD, AGNÈS, f. de *François* — et de *Thaïs Beauregard ;* petite-f. de Pierre G. et de Marie-Archange Roireau.

Georges-Etienne, b[2] 3 août 1907 ; décé. 6 janv. 1909. — *Flavien,* b[2] 8 août 1908. — *Hélène,* b[2] 2 déc. 1909. — *Noël,* b[2] 25 déc. 1910. — *Juliette,* b[2] 10 déc. 1912. — *Maurice,* b[2] 15 avril 1914. — *Rose-Aimée,* b[2] 4 août 1915. — *Rosaire,* b[2] 28 sept. 1916. — *Alexandra,* b[2] 16 janv. 1918. — *Yvette,* b[2] 11 août 1919. — *Dominique,* b[2] 2 avril 1921. — *Jean-François,* b[2] 10 juil. 1922. — *Antoine,* b[2] 7 nov. 1924.

J.G.M.A. Saint-Liboire, 18 janvier 1912

DUPONT, EDMOND, b. à S.-Simon le 25 avril 1888, f. d'*Etienne* — et d'*Arzélie Gendron,* celle-ci f. de Pierre G. et de Hermine Hébert ;

DION, MARIE-ANNE, f. de Napoléon — et de Marie Nadeau.

Georges-Etienne, b. 15 juil. 1913.

J.G.M.A. Saint-Simon de Bagot[1], le 15 septembre 1873

DUPONT, ETIENNE, b[1] 1845, f. de *Flavien* — et d'*Anatolie (Nathalie) Fournier,* f. de Marcel Fournier et de Marguerite Gendron, celle-ci f. de Pierre G. et de Marie-Archange Roireau ;

GENDRON, ARZÉLIE, f. de *Pierre* — et de *Hermine Hébert* (avec dispense du 3e au 4e degré de consanguinité).

Etienne-Philéas, b. à Ste-Rosalie[2], 7 mai 1875 ; inh. 16 mars 1877. — *Marie-Arzélie-Olivine,* b[2] 3 juin 1877 ; déc. 2 nov. 1928 ; m. à Alphérie Deslandes. — *Joseph-Antoine-Aldéric,* b[2] 14 juin 1879 ; m. 1° à Anna Demers ; 2° à M.-Orosie Guy. — *Marie-Philomène-*

Anna, b[2] 19 août 1881 ; déc. en bas âge. — *Alexandre,* b[1] 8 sept. 1883 ; m. à Agnès Girard, 3 sept. 1906. — *Grégoire,* b[1] 9 mai 1885 ; m. à Rose-Anna Heine. — *Eugène,* b[1] 4 mars 1887 ; m. à Berthe-Alice Rivard. — *Edmond,* b[1] 24 avril 1888 ; m. à Marie-Anne Dion. — *Robertine,* b[1] 9 mai 1890, religieuse chez les Sœurs de Saint-Joseph : Sœur Marie-Emmanuel. — *Albert,* b[1] oct. 1892 ; déc.[1] en 1897. — *Olive,* b[1] 2 mars 1895 ; m. à Irénée Pelletier.

Etienne Dupont et son épouse déc. à S.-Liboire.

J.G.M.A. Lieu inconnu, 26 août 1909

DUPONT, EUGÈNE, b. à S.-Simon de Bagot, 4 mars 1887, f. d'*Etienne* — et d'*Arzélie Gendron ;* petit-f. de Pierre G. et de Hermine Hébert ;

RIVARD, BERTHE-ALICE (déc. 26 mai 1925), f. de Jean-Baptiste — et de Marie-Louise Lemoine.

Germaine, b. 7 janv. 1911. — *Irène,* b. 16 mars 1912 ; déc. 24 déc. 1925. — *Gaston,* b. 23 mars 1913. — *Lucien,* b. 24 août 1914. — *Blandine,* b. 1915 ; déc. nov. 1917. — *Lucienne,* b. 29 mai 1918. — *Eugénie,* b. 16 juin 1919. — *Gérard* et *Marie-Marthe* (jumeaux), b. 23 mai 1923.

J.G.M.A. **Saint-Simon de Bagot, 6 février 1844**

DUPONT, FLAVIEN, b. à S.-Antoine sur Richelieu (déc. à S.-Liboire), f. d'Antoine — et de Véronique Paradis ;

FOURNIER, NATHALIE, b. à S.-Hyacinthe en 1823 (déc.[1] 2 mai 1886), f. de *Marcel* — et de *Marguerite Gendron ;* petite-f. de Pierre G. et de Marie-Archange Roireau.

Enfants baptisés à S.-Simon de Bagot : *Etienne,* b. 1845 ; m. 15 sept. 1873 à Arzélie Gendron. — *Emma,* b. 1846 ; déc. à S.-Liboire ; non m. — *Flavien-Jean-Baptiste,* b. à Ste-Rosalie, 13 fév. 1847, eut pour parrain le Rév. M. Etienne Birs, qui fit aussi le baptême : marraine, Véronique Paradis, sa grand'mère. Flavien Dupont, fils, après un séjour d'un an chez chez son oncle Pierre-Samuel Gendron, notaire à Ste-Rosalie, et sept années au Séminaire de S.-Hyacinthe, étudia ensuite le notariat au bureau de son oncle Gendron, puis le remplaça (1867) aux différentes charges municipales de la paroisse et du comté, ensuite (1876 comme député à Québec et à Ottawa. Ne s'est pas marié. Il vivait avec son père et ses sœurs au village de S.-Liboire et ne manquait pas de s'intéresser pratiquement à l'agriculture. Homme intègre et d'une belle indépendance politique. — *Victorine,* b. 1848 ; déc. à S.-Liboire ; non mariée. — *Stanislas,* b.

1850 ; déc. à S.-Simon 1870 ; non marié. — *Malvina,* b... ; m. 20 janv. 1874 à Pierre Grandpré. — *Adéline-Evélina,* b... ; m. 6 oct. 1884, à Pierre Mignault. — *Délima,* b... ; m. 10 sept. 1878, à Norbert Masson. — *Parmélie,* b... ; m. 13 août 1879, à Joseph Jodoin. — *Alida,* b... ; m. 13 sept. 1886, à Joseph Archambeault. — *Amanda,* b... ; non mariée ; pensionnaire au Précieux-Sang, S.-Hyacinthe.

Les seules vivantes actuellement : *Malvina,* Dame Veuve Pierre Grandpré ; *Adéline-Evélina,* Dame Pierre Mignault ; *Amanda,* non mariée.

Mon oncle Flavien Dupont avait été l'homme de confiance du Rév. M. Etienne Birs, lequel fut curé de S.-Hugues, de S.-Simon et de Ste-Rosalie ; parfois et à plusieurs reprises procureur du Séminaire de S.-Hyacinthe dont il est devenu l'un des bienfaiteurs insignes. M. Flavien Dupont, notaire, député, filleul de M. le Curé Birs lui devait son éducation au Séminaire de S.-Hyacinthe. Aussi fallait-il voir en quelle estime la famille Dupont tenait Monsieur le Curé Birs, son protecteur pendant 40 ans. Les restes de M. Birs reposent au Séminaire de S.-Hyacinthe.

FLAVIEN DUPONT

Flavien Dupont naquit en 1847 à Saint-Simon de Bagot. Il fit ses études au Séminaire de Saint-Hyacinthe (1861-1868). Il eut pour condisciples, parmi les plus illustres, Mgr Maxime Decelles, évêque de Saint-Hyacinthe, et le Dr Martel, de Lewiston, Maine. Au séminaire, il se fit remarquer par une sérieuse application, il fit de fortes études, disputant toujours les premières places. Il songea un moment, ses classes terminées, à étudier la médecine. En 1868, il entrait dans le bureau de M. Gendron, notaire à Sainte-Rosalie. Après une cléricature studieuse, il était admis au notariat, le 3 octobre 1873. De 1873 à 1876, il se donna tout entier à sa profession. Bon pour tout le monde, affable, prêt à rendre service, ponctuel à ses devoirs professionnels, courtois, charmant, il sut gagner l'estime de tous. Aussi lorsqu'en 1876, M. Gendron, devenu protonotaire à Montréal, résigna son mandat de député, les électeurs de Bagot jetèrent les yeux sur le brillant notaire dont un grand nombre d'entre eux avaient pu déjà apprécier les éminentes qualités, et M. Dupont fut élu à l'Assemblée Législative. Il eut l'honneur de proposer l'adresse en réponse au discours du Trône. Ce fut sa seule journée parlementaire à Québec. Un accident électoral l'empêcha de revenir re-

prendre sa place. De 1878 à 1882, il se consacra aux travaux de sa profession. Cette époque fut pour lui une époque d'activité intellectuelle. Il se plongea dans les livres et poussa ses études, ses recherches, ses lectures, dans tous les sens tout en suivant la marche de la politique. Cependant on pensait toujours à lui dans le monde politique. En 1882, le siège de Bagot étant devenu vacant par la démission de M. Mousseau, M. Dupont fut sollicité d'accepter la candidature. Il accepta et fut élu le 2 septembre 1882 pour Ottawa.

Dès qu'il parut en chambre il attira : beau de visage, le teint basané par le séjour constant à la campagne, les cheveux légèrement frisés, une prestance qui en imposait (6 pieds, et parfaites proportions), facile avec les personnes, joignant à la grâce de la simplicité le naturel dans la distinction, une droiture de tous les actes et de tous les instants, la fidélité et le dévouement, les dons accessoires eux-mêmes : l'esprit et la malice, le charme de la conversation ; ajoutez à cela, une mémoire méthodique où rien n'était oublié qui une fois y était entré ; net dans ses idées et, pour les répandre, un rare talent d'orateur. Sa pensée maîtresse fut la grandeur de son pays, l'honneur de sa race, le respect de sa religion. Il n'obéissait qu'à deux mobiles : l'amour de son pays et le dévouement à sa foi. Il mesurait tout à cette double règle. Voyait-il un danger dans telle ou telle loi pour l'une ou l'autre de ses affections ? Il la combattait, dut-il déplaire à son parti. Homme de caractère, il ignora toujours les compromissions de la politique. Fortement attaché au parti conservateur, il ne voulut jamais s'astreindre à la stricte solidarité de parti et en plusieurs circonstances, il se sépara avec éclat de ses chefs : certains votes, lors de la question Riel, sur l'acte du cens électoral, sur la question des écoles, ont fait sensation. La discipline de parti avait pour lui des limites tracées par son esprit de justice et sa conscience. Il n'en était que plus respecté et plus écouté. Toujours digne et courtois, il a recueilli l'hommage de tous les partis. Homme de devoir, il considérait, comme une mission d'honneur, le mandat que lui confiaient toujours avec le même empressement ses électeurs. C'était un travailleur et le temps qu'il ne consacrait pas aux séances, il le passait à la bibliothèque du Parlement. Il parlait à propos. Ses discours étaient toujours attendus avec impatience. Ils se caractérisaient par une vigueur de pensée, une netteté de langage, une correction que ses adversaires eux-mêmes ont admirées et reconnues. C'était un rude jouteur, un *Debater* parlementaire d'une grande autorité. Il parlait ordinairement en français et on

restait pour l'entendre. Il voulait affirmer par là notre droit à l'usage de la langue française. Il occupait une des premières places dans le parti conservateur. Très estimé de ses collègues, Sir Charles Tupper avait une grande confiance dans son opinion. L'influence qu'il exerça dans son parti fut plus d'une fois prépondérante. Son talent, son caractère, son dévouement à son pays l'avaient signalé à l'attention publique et souvent elle le désigna pour faire partie du ministère. Et pourtant cet homme éminemment doué, qui avait du prestige, toujours à la peine, fut tenu à l'écart dans le partage des honneurs. Son désintéressement, — il paraissait n'avoir aucune ambition de ce côté, — ses qualités mêmes ne lui auraient-elles pas préparé peu à peu l'isolement où semblent monter ceux qui restent à leur place quand tout s'abaisse autour d'eux. Une mort prématurée, due à un accident de chemin de fer, et les imprévus de la politique, en retardant la réparation d'une injustice, l'empêchèrent d'atteindre à la célébrité. Il lui aura suffi à sa gloire d'avoir été pour ses concitoyens un exemple réconfortant, pour ses admirateurs politiques un grand espoir.

Flavien Dupont n'était pas seulement un homme d'état : son intelligence et son cœur n'ignoraient rien des attraits, des affections, des devoirs qui multiplient et ennoblissent pour tous les hommes les raisons de vivre. Loin que sa fortune lui servît de prétexte pour fuir les soins et le monde du travail, il s'était servi d'elle pour s'initier aux conditions de l'agriculture, dans le Québec, se tenir en contact avec les populations de nos campagnes, exercer sur elles l'influence tutélaire, éducatrice, qui est le devoir des élites. Personne ne travailla avec plus de zèle à l'amélioration du sort de notre classe agricole. Député d'un comté essentiellement agricole, il voulut venir en aide à cette classe dont il était issu. A Saint-Liboire, où il demeurait, il avait établi une ferme modèle afin de mettre en honneur les meilleures méthodes de culture. Secrétaire de la Société d'Agriculture de son comté, il lui consacra les loisirs de sa vie. Son dévouement pour notre classe agricole en qui il voyait l'avenir de notre race, se relit et se retrouve dans l'histoire de chaque paroisse du comté de Bagot durant vingt-cinq ans. Quelle paroisse, quel foyer ne lui doit pas une poussée dans la voie du progrès, une parole de paix ou un bon conseil et dans bien des cas un secours plus substantiel ! Remarquait-il un jeune homme intelligent, il lui venait en aide, si les ressources des parents étaient insuffisantes, pour lui faire donner une solide instruction commerciale ou secondaire. Plus d'un doit à

sa générosité une position avantageuse dans le monde, des prêtres l'honneur de leur sacerdoce. Non moins que sa main son coeur était libéral avec discernement. Il avait besoin d'amitié, savait les choicir et se les attachait par toutes les délicatesses de la bonté et d'un discret dévouement. Sa famille lui était chère ; il suffisait de le voir chez lui, en présence de son vieux père et de ses sœurs pour deviner quel culte il avait pour elle. Aussi tous lui payaient généreusement le retour de cet amour, avec une admirative reconnaissance pour le reflet de sa gloire et de sa belle réputation qui rejaillissait sur eux. Tous lui conservent au fond du cœur, pour leur aisance d'aujourd'hui, le souvenir ému de leur gratitude.

Flavien était enfin un croyant de race et d'éducation. Il le fut sans intermittence, de sa première à sa dernière pensée. Il ne permit jamais que l'homme public reniât le chrétien. Ce fut sa force aux heures difficiles. Il eut à subir une tentation à laquelle peu d'hommes politiques savent résister ; préférer ses lumières à celles des autres. J'ai en vue ici la question des Ecoles du Manitoba. Il aima mieux sacrifier sa fortune politique à l'envie d'avoir raison contre tout le monde. Cet acte d'humble soumission à un sentiment vénérable, mais moins sûr politiquement, comme il le faisait remarquer à Mgr Langevin, l'honore et le grandit. Après trente ans, aujourd'hui que la fumée du combat est dissipée, on commence d'entrevoir que c'est lui qui avait raison. Cela suffit à sa gloire posthume. Puissent ces notes bien incomplètes servir la gloire de celui qui, dans nos imaginations juvéniles, demeure le type du député idéal ! (A. M.)

J.G.M.A. **Saint-Ferréol, 9 février 1870**

DUPONT, HONORÉ, f. de Louis — et d'Angélique Gravel ;
CÔTÉ, MARCELLINE, f. d'*Elie* — et de *Réparate Bolduc.*

J.G.M.A. **Saint-Dominique de Bagot, 3 juin 1902**

DUPONT, JOSEPH, b. à Ste-Rosalie, f. d'*Etienne* — et d'*Arzélie Gendron,* celle-ci f. de Pierre G. et d'Hermine Hébert ;
DEMERS, ANNA (déc. 23 déc. 1903), f. de Joseph — et de Mélanise Lafontaine dit Rigobert.

Flavienne, b. à Ste-Hélène de Bagot le 15 déc. 1903 ; m. à Maximilien Demers, 3 mai 1926.

2e mar.: Upton, Qué., 9 octobre 1907

GUY, OROSIE, f. d'Adjutor — et de Valérie Lagacé.

Guy-Emilien, b. à Ste-Hélène de Bagot[1], 8 août 1910. — *Gustave,* b[1] 4 sept. 1915. — *Marie-Paule,* b[1] 18 juil. 1913 ; déc. en mars 1914, à S.-Liboire[2]. — *Bernard,* b[2] 28 sept. 1920. — *Gilberte,* b[2] 12 oct. 1922.

J.G.M.A. **Beauce, Sainte-Marie, 11 août 1884**

DUPONT, LOUIS (S.-Malachie), f. d'Hippolite — et de Marie Nadeau ;
PERRAULT, SÉDULIE, f. de *Jean* — et de *Madeleine Asselin.*

J.G.M.A. **Saint-Simon de Bagot, 29 janvier 1900**

DUPRE, AUGUSTIN, f. d'Augustin — et d'Adéline Guertin ;
SCOTT, ANGÉLINA, f. de *Remi* — et de *Séraphine Poulin ;* petite-f. d'André Scott et de Marguerite Gendron, celle-ci f. de François G. et de Marie-Josephte Simonneau.

J.G.M.A. **Lévis, N.-D., 15 octobre 1884**

DUPRÉ,* EDMOND (Hector-E.—), f. d'Antoine — et de Julie Leblond;
BLANCHET, MARIE-ELISE-ALPHONSINE, f. de l'honorable *J.-Godéric* — et de *M.-Emilie Balzaretti.*

* Négociant, ex-président du " Board of Trade " de Québec, président de la Chambre de Commerce de Lévis 1894-96; un des fondateurs et collaborateurs du Moniteur de Lévis; maire de Lévis 1900-1-2; vice-président de la Compagnie Chinic, directeur de la Caisse d'Economie, membre de la Mission économique canadienne en Europe, 1916, Québec (Carte)

Le nom se doublait autrefois en Lecompte-Dupré et Saint-Georges-Dupré. — L'histoire du pays fait mention de Thérèse Lecompte-Dupré, fille de Louis — et de Catherine Saint-Georges, qui épousa à Montréal en 1721, Raymond Baby, fils de Jacques, seigneur de Ranville, officier au régiment de Carignan; de Jean-Baptiste Lecompte-Dupré, époux de Catherine de Brouage, nommé lieutenant-colonel des milices en 1755, et colonel en 1778, peut-être en récompense — un peu tardive — de son dévouement pendant le siège de 1775; d'Hippolyte Saint-Georges, membre du Parlement canadien de 1797; d'un autre Saint-Georges Dupré, inspecteur de Police à Montréal.

On trouve dans les registres de Laprairie: 14 décembre 1830, Antoine Lecompte-Dupré, décédé à l'âge de 83 ans; Hippolyte Saint-Georges-Dupré, commissaire des transports pour le Haut-Canada et lieutenant-colonel commandant le troisième bataillon de la Milice de Montréal. — Tous ces personnages entrent dans l'ascendance de M. Edmond ci-dessus nommé.

J.G.M.A. **New-York, 26 novembre 1919**

DUPRÉ, MAURICE, avocat, f. d'*Edmond* — et de *Marie Blanchet ;*
DOWD, ANITA-ARDEN, f. de James — et d'Elise de Guise.

J.G.M.A. **Saint-Simon de Bagot, 23 septembre 1884**

DUPRÉ, NAPOLÉON, f. de Léon — et de Marie Laurence (S.-Liboire);
GENDRON, MARIE, f. de *Joseph* — et d'*Armanda Massé.*

J.G.M.A. **Saint-Simon de Bagot, 30 octobre 1882**

DUPUIS, ALEXANDRE, instituteur à S.-Simon de Bagot, b. à S.-Philippe de LaPrairie, f. de Vital — et de Léocadie Surprenant ;

GENDRON, JULIE-ODILE, b. à Ste-Rosalie, le 6 janv. 1850, f. de *Pierre* — et d'*Hermine Hébert* (ceux-ci mariés à Ste-Rosalie, 1er oct. 1839).

P. S. Alexandre D. était veuf de Léocadie Lefebvre ; Julie-Odile G., institutrice à S.-Simon.

M. Alexandre Dupuis est décédé à S.-Hilaire-sur-Richelieu le 12 avril 1898. (Sans postérité).

J.G.M.A. **Saint-Michel, 11 février 1839**

DUQUET, THOMAS, f. de Gabriel — et de Marguerite Marceau ;

CAUCHON-LAVERDIÈRE, M.-MÉLANIE, f. d'*Etienne* — et de *Geneviève Boulet.*

J.G.M.A. **Saint-Rosaire, P. Q., 28 juin 1908**

DUROCHER, EDGAR, f. de Pierre — et de... ;

FORTIER, IRÈNE, b. à Wotton 14 mars 1889 (déc. 21 oct. 1918), f. de *François-Xavier* — et de *Régina Gendron ;* petite-f. d'Hyacinthe G. et d'Emilie Courtemanche.

Laurette, Réjane, Françoise, Yvette (décédée).

J.G.M.A. **Sainte-Rosalie[1], 14 juin 1875**

DUROCHER, LOUIS, veuf majeur de Rose de Lima Desranleau (sep.[1] 14 sept. 1886, 48 ans) ;

LANGELIER, ALPHONSINE, institutrice, b. à Ste-Rosalie le 8 avril 1852, f. de *Pierre* — et de *Louise Gendron,* celle-ci f. de Simon G. et de Marie-Louise Dion.

Louis-Joseph-Aimé-Flavien, b[1] 20 mai 1876 ; déc.[1] 23 juil. 1876. — *Marie-Joseph-Blanche,* b[1] 9 juin 1877 ; religieuse chez les Sœurs des SS. Noms de Jésus et Marie : Sœur Marie-Eulalie de Rome ; déc. à Hochelaga, le 14 juin 1919 à 42 ans, après 19 ans de vie religieuse. — *Marie-Anne-Ernestine,* b[1] 17 août 1878 ; déc.[1] 14 janv. 1909, âgée de 30 ans. — *Louis-Joseph-Alphonse,* b[1] 11 août 1880 ; déc.[1] 28 janv. 1881. — *Marie-Reine,* b[1] 24 déc. 1881, déc. le même jour. — *Marie-Rose,* b[1] 3 déc. 1882 ; déc. 23 déc. 1888 à 6 ans. — *Joseph-Louis-Flavien-Donat,* b[1] 11 oct. 1884 ; m. à la Chapelle du Sacré-Cœur, S.-Jacques de Montréal, le 11 mai 1908, à Elmina Lescarbeau. — *Marie-Antoinette,* b[1] le 21 mars 1886 ; déc. 30 avril 1907, à 21 ans.

J.G.M.A. **Montréal, Saint-Jacques, 11 mai 1908**

DUROCHER, LOUIS-FLAVIEN-DONAT, b. à Ste-Rosalie, 11 oct. 1884, f. de feu *Louis* — et d'*Alphonsine Langelier,* f. de Pierre L. et de Louise Gendron, celle-ci f. de Simon G. et de Marie-Louise Dion.

LESCARBEAU, EMMA, f. de...

Emilienne, b. 6 mai 1909. — *Donalda,* b. 15 mars 1911. — *Roger,* b. 18 nov. 1913. — *Jeanne,* b. 6 oct. 1917.—*Léopold,* b. 11 sept. 1919.

J.G.M.A. **Sainte-Rosalie, 28 février 1870**

DUROCHER, TREFFLÉ, f. de Trefflé — et d'Euphémie Meunier ;

GENDRON, ADÉLINE, f. de *Jacques* — et d'*Hermine Lemonde.*

Clorinda, Sœur Marie-Bernardin, Franciscaine de Marie, à S.-Laurent, Manitoba. — *Marie-Anne,* Sœur Marie-Notre-Dame de Foy, Franciscaine en Chine. — *Marie-Rose,* Franciscaine à Québec. — *Marie-Oliva,* non m. à Montréal. — *Bernadette,* non m., Montréal. — *J.-A.,* entrepreneur à Montréal. — *Donat-A.,* à New-York. — *Antonio-Victor,* à New-York.

J.G.M.A. **Saint-Antoine, 25 mai 1903**

DUSSEAULT, ANTOINE, f. de Prosper — et de Zoé Gauthier ;

PHANEUF, M.-ANNA-HONORINE, f. d'*Alphonse-J.* — et d'*Elmire Gendron.*

J.G.M.A. **Central Falls, R. I., 28 novembre 1899**

DUVAL, JOSEPH-ISAÏE, f. de Désiré — et de Mathilda Coulombe ;

GENDRON, DONALDA, b. à S.-Damase le 28 oct. 1879, f. de *Joseph-Augustin* — et de *Mathilde Richard.*

Douze enfants : *Bernadette-Béatrice,* b. 20 août 1900 ; m. en 1921 à Jean-Marie Benoît (4 enfants : *Cora, Bernard, Jeanne, Henri*). — *Alphonse,* b. 1 nov. 1901 ; déc. 2 nov. 1916. — *Théodora-Dorina,* b. 11 sept. 1903 ; m. le 3 mai 1920 à George Dakake (2 enfants : *Robert* et *Yvonne*). — *Henri-Ndël,* b. 20 déc. 1904 ; m. 26 déc. 1927 à Anita L'Heureux. — *Irène-Anita,* b. 22 oct. 1906 ; déc. 7 fév. 1909. — *Yvonne-Léona,* b. 21 déc. 1908. — *Maria-Mathilda,* b. 21 mai 1910. — *Albert-Eugène,* b. 1 mai 1912. — *Annette-Thérèse,* b. 24 janv. 1914. — *Rita-Rose-Armande,* b. 23 oct. 1916. — *J.-Paul-Aimé,* b. 28 déc. 1917. — *Thérèse-Assunta,* b. 13 fév. 1923.

J.G.M.A. **Newport, Vt., 27 décembre 1915**

DUVAL, LOUIS, f. d.

BEFORD, JOSÉPHINE, f. de *Henri* — et de *Flore Gendron.*

E

J.G.M.A. New Bedford, Mass., 3 juin 1926

ELLIS, George-H., de New Bedford, Mass., f. de... ;

Cofsky, Rose-Anna, b. 27 juil. 1898, f. de *Napoléon* — et de *Dorilla Dubois ;* petite-f. de Zotique Dubois et d'Arzélie Gendron, celle-ci f. de Simon G. et de Marguerite Masson.

Georges-H., 28 juillet 1927.

J.G.M.A. Walkerton, Ontario, 25 octobre, 1899

ELVES, Albert-James, f. de...

Gendron, Marie-Eva, f. de *Saül* — et de *M.-Eliséma Richard.*

Eliséma, b. 25 nov. 1920 ; déc. à jrs. — *Marie-Lola,* b. 22 avril 1902, à Sault-Sainte-Marie, Ont. — *Eunice-Anne,* b. à Walhalla, N. Dakota, 6 nov. 1904. — *Alma-Eustelle,* b. à Saskatoon, Saska., 22 oct. 1908. — *Albert,* b. et déc. à Haileybury, Ont., 14 mars 1911.

J.G.M.A. Saint-Jean, I. O., 16 juin 1794

EMOND, Augustin, f. de *Joseph* — et de *M.-Josette Lheureux* (S.-Frs) ;

Marceau, Catherine, f. de Jean — et de Catherine Canac-Marquis.

2e mar. : S.-François, I. O., 23 juillet 1804.

Gaulin, Marie, f. de François — et de Marguerite Fortier.

Dames Henri Dallaire et François Plante. — Joseph.

J.G.M.A. Saint-François, I. O., 29 janvier 1828

Emond, Augustin, f. de *Joseph* — et de *M.-Angélique Dion ;*

Plante, Louise, f. de François — et de M.-Louise Martineau.

J.G.M.A. Saint-Ferréol, 22 juin 1852

Emond, Elie, f. de *François* — et de *Madeleine Lheureux ;*

Rhéaume, Marguerite (manquent les noms de parents).

J.G.M.A. Saint-François, I. O., 9 octobre 1741

Emond, François, f. de Jean — et d'Anne Guimont ;

Gendron, Elisabeth, f. de *Joseph* — et de *Geneviève Asselin.*

Dames Jos. Plante, Louis Miray, Frs. Dallaire. — Jean-Baptiste. — Joseph. — Louis.

J.G.M.A. Sainte-Anne-de-Beaupré, 14 avril 1837

Emond, François, veuf de Madeleine Lhérault, f. de *Jean* — et de *Thècle Dion ;*

Giguère, Elisabeth, f. de Joseph — et de M.-Monique Fillion.

Dame Pierre Rhéaume.

J.G.M.A. **Sainte-Famille, 31 janvier 1843**
EMOND, FRANÇOIS, f. de *François* — et de *Madeleine L'Heureux ;*
GUION (DION), M.-ANGÉLIQUE, f. de Louis—et d'Angélique Loignon.

J.G.M.A. **Saint-François, I. O., 7 octobre 1805**
EMOND, FRANÇOIS, f. de *Jean-Baptiste* — et de *Thècle Dion ;*
LHEUREUX, MADELEINE, f. de Joseph — et de Victoire DeBlois.
Dames Chs. Dompierre, Pierre Rhéaume, Etienne Drouin, Magloire Morin, J.-B. Laurent, J.-B. Ginchereau. — Augustin, Elie.

J.G.M.A. **Saint-Jean, I. O., 1er août 1838**
EMOND, JEAN, f. de Joseph — et d'Angélique Laverdière ;
DALLAIRE, JUSTINE, f. de *Joseph* — et de *M.-Charlotte Emond.*

J.G.M.A. **Saint-François, I. O., 5 août 1748**
EMOND, JEAN, veuf de Geneviève Bilodeau, f. de Jean — et d'Anne Guimond ;
GENDRON, GENEVIÈVE, f. de *Joseph* — et de *Geneviève Asselin.*
Dames Jean Lescabiet, Ignace Caron, Pierre Picard. — Jean-Baptiste.

J.G.M.A. **Saint-François, I. O., 10 juin 1776**
EMOND, JEAN-BAPTISTE, f. de *Jean* — et de *Geneviève Gendron ;*
GUION (DION), THÈCLE, f. de Claude — et de Geneviève Martineau.
2e mar. S.-Jean 1791 à Georgine Picard.
Charlotte, m. à Augustin Labbé.

J.G.M.A. **Québec, N.-D., 17 octobre 1774**
EMOND, JEAN-BAPTISTE, f. de *Jean* — et de *Geneviève Gendron ;*
LARRIVÉE, MARIE, f. de Joseph — et de Marguerite Déry.

J.G.M.A. **Saint-François, I.-O., 1789**
EMOND, JOSEPH, f. de *Joseph* — et de *M.-Josette Lheureux* ;
DROUIN, MARIE, f. d'Etienne — et de Marie Létourneau.
Victoire, m. à Jos. Verret.

J.G.M.A. **Saint-François, I. O., 26 août 1765**
EMOND, JOSEPH, f. de *François* — et d'*Elisabeth Gendron ;*
LHEUREUX, M.-JOSETTE, f. de Simon — et de Marguerite Loignon.
2e mar. Saint-Jean 1819, à M.-Victoire Bonneau.
Dames Joseph Dallaire, Jos. Potin, Etienne Dallaire. — Augustin.

J.G.M.A. **Saint-François, I. O., 20 juin 1831**
EMOND, JOSEPH, f. d'*Augustin* — et de *Marie Gaulin ;*
MARCEAU, REINE, f. de Joseph — et de Catherine Plante.

J.G.M.A. **Saint-François, I. O., 2 mars 1778**

EMOND, LOUIS, f. de *François* — et d'*Elisabeth Gendron ;*

DION (GUION), BRIGITTE, f. de Joseph — et de Félicité Martineau. Louis, Michel.

J.G.M.A. **Château-Richer, 7 octobre 1805**

EMOND, LOUIS, f. de *Louis* — et de *Brigitte Dion* (Ang.-Gard.) ;

HUOT, M.-ANNE, f. de Joseph — et de Catherine Hébert.

J.G.M.A. **Beauce, Sainte-Marie, 27 juillet 1819**

EMOND, MICHEL, f. de *Louis* — et de *Brigitte Dion ;*

BÉLANGER, MARGUERITE, f. de Jean-Baptiste — et de Louise Bédard.

F

J.G.M.A. **Québec (chapelle des Franciscaines), 20 octobre 1920**

FAGES, CORTLANDT, capitaine, f. d'Octave-Alfred, brigadier-général — et de Thérèse-Nathalie Gingras ;

TASCHEREAU, GABRIELLE, f. de l'Hon. *Alexandre,* Premier-Ministre — et d'*Adyne Dionne ;*

Mariage bénit par Son Eminence le Cardinal Bégin.

Octave-Alfred (alias O.-A.) ; d'abord capitaine du 9e bataillon des Voltigeurs, lors de son mariage à Notre-Dame de Québec, le 18 juin 1889, était le fils de Narcisse — et d'Emilie Guillet dit Tourangeau. La mère, M.-Thérèse-Nathalie Gingras, était fille de François-Narcisse, marchand, et de Caroline Tessier.

J.G.M.A. **Beauce, Sainte-Marie, 27 février 1865**

FAUCHER, GEORGES, f. de Louis — et de Geneviève Vachon ;

GARANT, M.-PHILOMÈNE, f. d'*Antoine* — et de *Marie Dubois.*

J.G.M.A. **Sainte-Famille, I.-O., 9 février 1857**

FAUCHER, JACQUES, f. de Joseph — et de Marie-Thècle Drouin ;

LÉTOURNEAU, PHILOMÈNE, f. de *Jean-Baptiste* — et de *Françoise Canac.*

Dames Arthur Grenon, François-Xavier Paré, Télesphore Pouliot, Paul Pouliot, Joseph Pouliot, Eugène Pichette, Jean Faucher, Pierre Alain. — Jacques, Télesphore, Joseph.

J.G.M.A. **Sainte-Famille, 14 juin 1842**

FAUCHER, JEAN, f. de Pierre — et de Reine Provost ;

DALLAIRE, ADÉLAÏDE, f. de *Joseph* — et d'*Anastasie Pepin-Lachance.*

J.G.M.A. **Sainte-Famille, I. O., 2 mai 1797**

FAUCHER, JEAN-BAPTISTE, f. de Jean-B. — et de M.-Anne Crépeau ;
GODBOUT, M.-DOROTHÉE, f. de *François* — et d'*Angélique Gendron.*

J.G.M.A. **Montréal, Notre-Dame, 24 octobre 1899**

FAUCHER, JOSEPH, f. de *Jacques* — et de *Philomène Létourneau :*
ASSELIN, ALEXINA, f. de François-X. — et de Justine Asselin (*n.f.*).

J.G.M.A. **Saint-François-du-Sud[2], 7 novembre 1854**

FAUCHER, LOUIS, f. de Pierre — et de Josette Morency ;
BARTHELL, MALVINA, f. d'*Antoine* — et d'*Ursule Morin.*
M.-Flore, b[2] 4 avril 1857. — *M.-Cléophée,* b[2] 12 déc. 1858 ; s[2] 9 mars 1860. — *Louis-Hippolyte,* b[2] 30 oct. 1860. — *Palmana,* s[2] 27 déc. 1864.

J.G.M.A. **Saint-Jean, I.-O., 25 octobre 1887**

FAUCHER, TÉLESPHORE, f. de *Jacques*—et de *Philomène Létourneau ;*
TURCOTTE, EUGÉNIE, f. d'Anselme — et d'Adélaïde Gosselin.

J.G.M.A. **Biddeford, Maine, Saint-Joseph, 4 décembre 1922**

FERLAND, CHARLES-EDOUARD, f. de Mathias — et d'Alphonsine Joly ;
LANDRY, MARIE-ROSE, b[2] 18 déc. 1899, f. d'*Alexandre* — et d'*Arzélie Gendron,* celle-ci f. d'Hyacinthe G. — et de Marie Côté.
Paulette, b. à Joliette, 18 août 1926.

J.G.M.A. **Sainte-Pétronille, I.-O., novembre 1899**

FERLAND, ELZÉAR, f. de Flavien — et de DesAnges Vézina ;
ROBERGE, M.-FLORIDA, f. de *Jean* — et d'*Elisabeth C.-Marquis.*

J.G.M.A. **Worcester,[1], Mass., Saint-Nom de Jésus, [2]3 mai 1904**

FIELDING, JAMES-S., f. de... (déc. 11 avril 1908) ;
DUBOIS, RÉGINA, b[1] 23 déc. 1879, f. de *Zotique* — et d'*Arzélie Gendron,* celle-ci f. de Simon G. et de Marguerite Masson.

J.G.M.A. **Beauce, Sainte-Marie, 9 octobre 1804**

FILLION, FRANÇOIS, veuf d'Elisabeth Lessart ;
MARTIN, M.-GENEVIÈVE, f. de *Joseph* — et d'*Agathe Gendron* (S.-Jean-Port-Joli).

J.G.M.A. **Saint-Joachim, 18 juillet 1876**

FILION, NAPOLÉON, f. d'Alfred — et de Rose de Lima Rhéaume ;
BROWN, EMMA, f. de *Hugh* — et d'*Euphémie Fortin.*

J.G.M.A. **Saint-Henri, 20 avril 1819**

FILTEAU, ANTOINE, f. d'Alexandre — et d'Elisabeth Couture ;
MORIN, ANGÈLE, f. de *Pierre* — et de *Marguerite Turgeon.*

J.G.M.A. **Québec, Saint-Patrick, 7 septembre 1916**

FITZPATRICK, ARTHUR-CHARLES, f. de Sir *Charles* — et de *Corinne Caron ;*
PRESTON, BLANCHE, f. de Charles — et de Miriam Alleyn.

Asc.: Ign. Caron — Elis. Emond; Jean Emond —Elis. Gendron.

J.G.M.A. **Québec, N.-D., 20 mai 1879**

FITZPATRICK, CHARLES-CONNELLY, f. de John — et de Mary Connelly ;
CARON, M.-ELMIRE-CORINNE, f. de *René-Edouard* — et de *Josette DeBlois.*

Corinne, m. 1904 à Arthur Cannon, avocat, maintenant l'honorable Juge. — *Marguerite,* m. 1913 à Montaguë Bates. — *Mary,* m. à Alexander-Christie Hill. — *Arthur,* m. à Blanche Preston. — *Alice,* m. 1923 à R. P. Kernan. — Un fils, *Charles,* décédé en 1916.

J.G.M.A. **Sanford, Maine, 5 juillet 1926**

FLEURY, ERNEST, f. d'Ernest — et de Marie Silvain ;
DUBOIS, MARIE-BERTHE, b. 20 mai 1908, f. d'*Aimé* — et d'*Alice Fortier ;* petite-f. de Désiré Dubois et d'Exilda Côté, f. de Nicolas Côté et de Rosalie Gendron, celle-ci f. de Pierre G. et de Marie-Archange Roireau.

J.G.M.A. **Saint-Pierre-du-Sud, 23 novembre 1838**

FONTAINE, EDOUARD, f. de *Joseph* — et de *M.-Josette Picard ;*
GAGNÉ, DESANGES, f. de Jean-Baptiste — et de Thérèse Roy.

Asc.: Jcq. Picard — Reine Gendron; Jcq. G. — Thérèse Audet.

J.G.M.A. **Saint-François, I. O., 25 février 1840**

FONTAINE, ETIENNE-MAGLOIRE, f. de *Joseph* — et de *Marguerite Picard ;*
DALLAIRE, M.-LOUISE, f. de Louis—et de M.-Louise Pépin-Lachance.

J.G.M.A. **Beaumont, 22 novembre 1831**

FONTAINE, FÉLIX, f. de *Joseph* — et de *Marguerite Picard ;*
LABRECQUE, ANGÈLE, f. de François — et de Marguerite Turgeon.

J.G.M.A. **Saint-Pierre-du-Sud, 18 octobre 1831**

FONTAINE, JEAN-BAPTISTE, f. de *Joseph* — et de *Marguerite Destroismaisons-Picard ;*

BLANCHET, MARCELLINE, f. d'André — et de Geneviève Létourneau.

Un fils, Louis, m. en 1868 à Georgiana Martineau, f. d'Elie — et de M.-Claire Charland.

J.G.M.A. Saint-Pierre-du-Sud, 19 octobre 1824

FONTAINE, JOSEPH, f. de *Joseph* — et de *Marguerite Picard ;*

DAGNEAU-LAPRISE, GENEVIÈVE, f. de Jean-Baptiste — et de M.-Josette Blais.

J.G.M.A. Saint-Pierre-du-Sud, 19 août 1800

FONTAINE, JOSEPH, f. de Joseph — et de Rose Jalbert ;

DESTROISMAISONS-PICARD, MARGUERITE, f. de *Jacques* — et de *Reine Gendron.*

Dames Thomas Côté, Louis Blanchet, J.-B. Bergeron. — Félix, Jean-Baptiste, Joseph, Noël.

J.G.M.A. Saint-Pierre-du-Sud, 1er août 1815

FONTAINE, JOSEPH, veuf de Marie Simoneau ;

PICARD, M.-JOSETTE, veuve d'André Boutin, f. de Jacques — et de *Reine Gendron.*

Edouard, m. à Désanges Gagné.

J.G.M.A. Beaumont, 5 mai 1835

FONTAINE, NOËL, f. de *Joseph* — et de *Marguerite Picard* (S. R. Q) ;

COUTURE, M.-LOUISE, f. de Jean-B. — et de Charlotte Paquet.

J.G.M.A. Lévis, Notre-Dame, 13 août 1917

FORGUES, JOSEPH, b. à Québec en 1890, f. d'Edmond — et d'Emilienne Boissonnault ;

DION, CAMILLIENNE, b. 14 sept. 1895, f. de *Saül* — et de *Dorothée Tessier* dit *Lavigne ;* petite-f. d'Augustin Dion et de Françoise Gendron, celle-ci f. de Simon G. et de Marie-Louise Dion.

Marguerite, b. 25 mai 1918. — *Jean-Paul,* b. 29 avril 1919. — *Jeannette,* b. 17 nov. 1920. — *Thérèse,* b. 27 fév. 1922. — *Georges-Alphonse,* b. 23 mai 1923. — *Robert,* b. 27 juil. 1924. — *Roland,* b. 23 fév. 1926. — *Gilberte,* b. 17 janv. 1927. — *Raymond-Marie,* b. 18 janv. 1928.

J.G.M.A. Saint-Gervais, 11 janvier 1842

FORTIER, ANTOINE, f. d'Antoine — et de Marie Royer (Rodier) ;

BOISSONNAULT, MARCELLINE, veuve de Gabriel Aubé, f. de *Louis* — et de *Reine Mercier.*

J.G.M.A. Trois-Rivières, Cathédrale, 19 avril 1926

FORTIER, ERNEST, b. à S.-Patrice de Magog, le 3 août 1901. f. de *François-Xavier* — et de *Régina Gendron ;* petit-f. d'Hyacinthe Gendron et d'Emilie Courtemanche ;

LEMAY, YVONNE, f. d'Edouard — et de Rose-Anna Lacerte.

Marie-Paule-Violette, b. 26 janv. 1927, à S.-Philippe de Trois-Rivières.

J.G.M.A. Sainte-Rosalie, 16 novembre 1868

FORTIER, FRANÇOIS (déc. en 1891), veuf d'Apolline Brodeur ;

LANGELIER, LOUISE, b. à S.-Simon en 1836, f. de *Pierre* — et de *Marie-Louise Gendron ;* petite-f. de Simon G. et de Marie-Louise Dion.

Joseph-Alphonse, b. 10 août 1871 ; sep. 28 août 1871. — *Marie-Louise,* b. nov. 1872 ; sep. 17 juil. 1873.

Epouse Louise Langelier inhumée 24 nov. 1872 ; âgée de 36 ans.

J.G.M.A. Trois-Rivières, Notre-Dame, 30 avril 1919

FORTIER, IRÉNÉE, b. à Wotton 18 juil. 1899, f. de *François-Xavier* — — et de *Régina Gendron ;* petit-f. d'Hyacinthe Gendron et d'Emilie Courtemanche ;

SAINT-HILAIRE, YVONNE, f. d'Edmond — et de Marie Mathieu.

Pas d'enfants.

J.G.M.A. Trois-Rivières, Notre-Dame, 16 avril 1918

FORTIER, LÉONIDAS, b. à Wotton, 15 oct. 1895, f. de *François-Xavier* — et de *Régina Gendron ;* petit-f. d'Hyacinthe G. et d'Emilie Courtemanche ;

BRASSARD, JEANNETTE, f. de François-Xavier — et d'Emilie Beaudreault.

Jean-Léo, b^2 12 fév. 1922. — *Jacqueline-Giselle,* b^1 3 juil. 1926. *Henriette-Marguerite,* b^1 11 mars 1928.

J.G.M.A. Saint-Etienne-des-Grès, P. Q., 14 septembre 1917

FORTIER, OSCAR, b. à Wotton, 25 sept. 1891, f. de *François-Xavier* — et de *Régina Gendron ;* petit-f. d'Hyacinthe Gendron et d'Emilie Courtemanche ;

LAMY, FLORIDA, f. de Jean-Baptiste — et d'Amanda Vincent.

Pas d'enfants.

J.G.M.A. Trois-Rivières, Cathédrale[2], 26 avril 1910

FORTIER, ROSARIO, b. à Wotton, 16 mars 1887, f. de *François-Xavier* — et de *Régina Gendron ;* petit-f. d'Hyacinthe Gendron et d'Emilie Courtemanche ;

BOURNIVAL, ANTONIA, f. de Louis-Jacques — et d'Alexina Gélinas.

Enfants tous baptisés à la Cathédrale de Trois-Rivières : *Jules,* 4 mars 1911. — *M.-Claire,* 10 juin 1912. — *M.-Rolande,* 15 oct. 1913. — *M.-Madeleine,* 10 mai 1915. — *M.-Léonie,* 20 sept. 1916. — *M.-Thérèse,* 20 mars 1918. — *M.-Françoise,* 27 août 1919. — *Louis-Jacques,* 1 juin 1921. — *M.-Irène,* 20 déc. 1922. — *M.-Isabelle,* 4 mai 1924. — *J.-François,* 10 août 1925. — *Jean-Louis,* 23 avril 1927 ; déc. 23 juil. 1927. — *J.-Raymond,* 5 juil. 1928.

J.G.M.A. Biddeford, Maine, Saint-Joseph, 15 février 1882

FORTIER, XAVIER, f. de Louis — et de Marcelline Baillargeon ;

GENDRON, RÉGINA, b. à Wotton, le 19 juin 1867, f. d'*Hyacinthe* — et d'*Emilie Courtemanche.*

Marie-Louise, b[2] 24 juin 1883 ; m. à Eugène Tremblay ; déc. à Victoriaville, 3 janv. 1912. — *Emma,* b. à Wotton[3], 22 fév. 1885 ; m. à Ernest Tremblay. — *Rosario,* b[3] 16 mars 1887 ; m. à Antonia Bournival. — *Irène,* b[3] 14 mars 1889 ; m. à Edgar Durocher ; déc. à Montréal 21 oct. 1918. — *Oscar,* b[3] 25 sept. 1889 ; m. à Florida Lamy. — *Rose,* b[3] 2 août 1893 ; m. à Arthur Boivin. — *Léonidas,* b[3] 15 août 1895 ; m. à Jeannette Brassard. — *Irénée-Ernest,* b[3] 1 sept. 1897 ; déc.[3] 13 juin 1899. — *Irénée,* b[3] 18 juil. 1899 ; m. à Yvonne Saint-Hilaire. — *Ernest,* b. à S.-Patrice, Magog, 3 août 1910 ; m. à Yvonne Lemay. — *Rejane,* b. à Burlington, Vt, 13 août 1903 ; m. à Henri Courval. — *Laurette,* b. à S.-Rosaire[4], 21 déc. 1905 ; m. à Lucien Bégin. — *Armande,* b[4] 25 juin 1908 ; déc. à St-Rosaire 26 mai 1909. — *Armand,* b[4] 12 nov. 1910.

J.G.M.A. Saint-Jean-Port-Joli, 16 août 1860

FORTIN, EDOUARD, f. d'Edouard — et de Geneviève Langelier ;

DUMAS, REINE, veuve de Louis Jean (fille de *Chrysostome* — et de *Marguerite Boissonnault*).

J.G.M.A. Saint-Octave, 16 novembre 1880

FORTIN, ELIE, f. de Joseph — et de Sophie Levasseur ;

GENDRON, MARIE, f. d'*Octave* — et de *Florence Rouleau.*

J.G.M.A. Saint-Jean-Port-Joli, 22 janvier 1878

FORTIN, GEORGES, f. de Joseph — et d'Adéline Ouellet ;

TERRIAULT, ERNESTINE, min. de *Cyprien* — et de *Praxède Dumas.*

J.G.M.A. Québec, Saint-Roch, 9 mai 1854
FORTIN, ISAÏE, f. de *Joseph*—et de *Madeleine (Guérin) Saint-Hilaire;*
BOURGET, MARIE, veuve d'Eugène Thibaudeau.

J.G.M.A. Saint-Joachim, 22 février 1848
FORTIN, JÉRÉMIE, f. de *Joseph* — et de *Madeleine Guérin ;*
PARÉ, ANASTASIE, f. de Pierre — et d'Angélique Poulin.

J.G.M.A. Saint-Joachim, 5 novembre 1822
FORTIN, JOSEPH, f. de Joseph-Marie — et de Madeleine Talon-Lespérance ;
GUÉRIN-SAINT-HILAIRE, MADELEINE, f. de *François* — et de *Josette Caron.*

Dames Jérémie Racine et Hugh Brown. — Raphaël.

J.G.M.A. Saint-Joachim, 16 février 1885
FORTIN, JOSEPH, f. de *Raphaël* — et d'*Anatasie Thibaudeau ;*
RACINE, ISABELLE, f. de Jérémie — et de Léa Fortin.

J.G.M.A. Saint-Joachim, 11 février 1851
FORTIN, RAPHAËL, f. de *Joseph* — et de *Madeleine Guérin ;*
THIBODEAU, ANASTASIE, f. de Joseph — et de Brigitte Paré.

J.G.M.A. Rivière-du-Loup, 17 octobre 1899
FORTIN, VICTOR, f. de Charles — et d'Emilie Fraser ;
GENDRON, LÉDA, f. de *François* — et de *Philomène Dumais.*

J.G.M.A. Saint-Hyacinthe, cathédrale[1], 26 juin 1917
FOURNIER, J.-AIMÉ-VALMORE, b. à S.-Simon[2] 1er juillet 1885, f. de *Louis-Aimé* — m[2] le 27 sept. 1884 à *Julie Cusson* (arrière-petit-fils de Marguerite Gendron, f. de Pierre G, mariée[1] le 7 oct. 1822 à Marcel Fournier) ;
PONTBRIAND, MARIE-EVA, f. d'Hector — et de Pauline Robidoux.

M.-Marguerite-Jacqueline, b[3] 29 oct. 1919. — *M.-Véronique-Pauline,* b[3] 15 juin 1921.

Adresse : 42½ rue Saint-Simon, Saint-Hyacinthe.

J.G.M.A. Philadelphie, Pa., juin 1896
FOURNIER, ALBERT, b. à S.-Simon de Bagot le 4 juil. 1864, f. de *Louis* — et d'*Aglaé Ledoux ;* petit-f. de Marcel F. et de Marguerite Gendron, celle-ci f. de Pierre G. et de Marie-Archange Roireau ;
BAUER, JOSÉPHINE (décédée), f. de Théodore — et de Caroline Beck.

2e mar.: même lieu

BAUER, CAROLINE (décédée), f. de Théodore — et de Caroline Beck ; sœur de la 1ère épouse.

3e mar.: même lieu

REICHEMBACK, LAURA, f. de Georges — et de Minnie Schneider (veuve Bauer avec trois enfants).

Albert, b[2] 12 avril 1922.

J.G.M.A. Saint-Simon de Bagot, 3 octobre 1893

FOURNIER, ARTHUR, cultivateur de S.-Simon[2], b[2] 25 avril 1865, f. de *Fabien* — et de *Mélina Chabot* (petit-fils de Marcel F. et de Marguerite Gendron ; celle-ci f. de Pierre G. et de Marie-Archange Roireau) ;

DION, PAMÉLA, f. de Lévis — et de Marie Bouvier.

Clairenne, b[2] 3 août 1894, religieuse de la Congrégation de Notre-Dame ; décédée 11 avril 1922. — *Rachel,* b[2] 18 mars 1896, m. à Charles Sauvé, église du Saint-Nom de Jésus, Montréal, 6 sept. 1921. — *Lucille,* b[2] 4 juil. 1898, religieuse de la Congrégation de Notre-Dame, Montréal. — *Léda,* b[2] 19 avril 1900, m[2] à Félix Ledoux, le 9 mai 1923. — *Georges,* b[2] 20 août 1904. — *Arthur,* b[2] 1 nov. 1906. — *Laurent,* b[2] 20 sept. 1908. — *Suzanne,* b[2] 15 nov. 1911.

J.G.M.A. Saint-Hugues, Bagot, 7 août 1888

FOURNIER, AUGUSTE, b. à S.-Simon[1] de Bagot, le 8 déc. 1864, f. d'*Etienne* — et de *Virginie Bouvier ;* petit-f. de Marcel F. et de Marguerite Gendron, celle-ci f. de Pierre G. et de Marie-Archange Roireau ;

LEFEBVRE, ERNESTINE, f. de Cyprien — et de Justine Gaulin.

Cyprienne, b[1] 9 juil. 1889 ; non m. — *Bella,* b[1] 26 sept. 1890 ; religieuse de La Présentation de Marie. — *Hugues,* b[2] 8 déc. 1891 ; non m. — *Rodolphe,* b. 20 août 1894 ; m[1] 12 oct. 1921 à Germaine Gendron. — *Berthe,* b. 9 déc. 1896 ; Sœur-Grise à S.-Hyacinthe. — *Alice,* b. 4 fév. 1898 ; Sœur-Grise à S.-Hyacinthe. — *Albani,* déc. à S.-Hughes 1893. — *Marie-Reine,* déc. 1896. — *Annette,* déc. 1898. — *Maxime,* déc. 1901. — *Jean-Baptiste,* déc. 1904. — *Conrad,* déc. 1905.

J.G.M.A. Saint-Hyacinthe Cathédrale, 14 avril 1895

FOURNIER, CAMILLE, b. à S.-Simon de Bagot le 15 juin 1874 (déc. 27 nov. 1914), f. de *Louis* — et d'*Aglaé Ledoux ;* petit-f. de Marcel F. et de Marie-Louise Gendron, celle-ci f. de Pierre G. et de Marie-Archange Roireau ;

ROBIN, ODILE, f. de Théophile — et de Delvina Bernier.

Henri, b[1] 15 oct. 1896. — *Georges*, b[1] 8 nov. 1898. — *Jules*, b. déc. 1900 ; déc. avril 1901. — *Elzéar*, b. 22 mars 1902. — *Charles*, b. jan. 1904 ; déc. juin 1904. — *Camille*, b. avril 1905 ; déc. décembre 1905. — *Joseph-Camille*, b. 31 mars 1908. — *Blanche*, b. 15 juin 1911.

J.G.M.A. Saint-François-du-Sud, 27 avril 1830

FOURNIER, CHARLES, veuf de Véronique Quirouet ;

BOULET, REINE, veuve de Pierre Samson (fille de *Pierre* — et de *Charlotte Laurendeau.*

Parmi les Fournier ci-indiqués il en est peu qui descendent de Louis Hébert, contrairement à ce qu'on a cru et essayé de prouver à l'aide de Mgr Tanguay et de M. l'abbé Couillard. Au moins, en voici un bien authentique: 1807, Fournier, Charles — Vér. Quirouet. — 1780, Charles — Cécile Couture. — 1752, Thomas — M.-Madeleine Morel. — 1727, François — Elisabeth Bélanger. — 1685, Joseph — Barbe Girard. — 1651, Guillaume — Françoise Hébert. — LOUIS HEBERT — MARIE ROLLET.

J.G.M.A. Saint-Guillaume d'Upton, février 1881

FOURNIER, EDMOND, b. à S.-Simon de Bagot[2] le 25 janv. 1860, f. d'*Etienne* — et de *Virginie Bouvier ;* petit-f. de Marcel F. et de Marguerite Gendron, celle-ci f. de Pierre G. et de Marie-Archange Roireau ;

GÉNÉREUX, HEDWIDGE, f. de François — et de Lucie Vandal.

Aurore, b[2] nov. 1881 ; déc. juil. 1882. — *Ovila*, b[2] mars 1882 ; déc. nov. 1882. — *Blanche*, b[2] avril 1883 ; déc. juil. 1883. — *Ovila*, b[2] 27 mars 1884 ; m. janv. 1907 à Laura Poirier, à Lawrence, Mass. — *Etienne*, b[2] 8 nov. 1885 ; m. à S.-Marcel, avril 1912, à Emma Laprade. — *Gaspard*, b[2] et déc. 1886. — *Anne-Marie*, b[2] juil. 1887 ; déc. — *Joseph*, b. 1889 ; déc. 8 sept. 1924. — *Gertrude*, b[2] 8 déc. 1893 ; non m. — *Edmond-Albani*, b. 1892 ; déc. mars 1904. — *Raoul*, b[2] 26 nov. 1894 ; m. à Rose-Alma Clair, à S.-Germain de Grantham. — *Irène*, b[2] 18 déc. 1895 ; non m. — *Télesphore*, b[2] 7 janv. 1897 ; m. à Aurore Cloutier. — *Marcelle*, b[2] 22 août 1899 ; m. à Maxime Ruel à S.-Simon. — *Omer*, déc. mai 1918. — *Cécile*, b. 1 nov. 1902. — *Albert*, b[2] 1904 ; déc. 1913. — *Emile*, b[2] sept. 1905 ; déc. 1906.

J.G.M.A. Saint-Simon de Bagot[1], 7 octobre 1856

FOURNIER, ETIENNE, b[1] 25 déc. 1834 (s[1] 26 janv. 1869), f. de *Marcel* — et de *Marguerite Gendron,* celle-ci f. de Pierre G. et de Marie-Archange Roireau ;

BOUVIER, VIRGINIE (s[1] juil. 1905), f. min. de Jean-Baptiste — et de Marie-Anne Chayer.

Marie-Evélina, b[1] 31 oct. 1857 ; m[1] 28 janv. 1879 à Philéas Marin. — *Marie-Albina,* b[1] 14 janv. 1859 ; déc. 8 avril 1859. — *Etienne-Edmond,* b[1] 25 janv. 1860 ; m. à Hedwige Généreux. — *Louis-Aimé,* b[1] 12 oct. 1861 ; m[1] 29 sept. 1884 à Julie Cusson. — *Régina-Alida,* b. 12 mars 1863 ; m. à Ste-Rosalie, 3 mai 1883, à Nicolas Sabourin. — *J.-Albert-Auguste,* b[1] 8 déc. 1864 ; m. à S.-Hugues, à Ernestine Lefebvre. — *Marie-Alma,* b. à Ste-Rosalie, 16 fév. 1866 ; déc. — *Augustin-Oscar,* b. à Ste-Rosalie, 10 mars 1868 ; m. à S.-Hugues, à Désemme Déry. — *Marie-Lydia,* b. à S.-Hugues, 22 sept. 1869 ; m[1] 16 août 1893, à Henry Allard.

J.G.M.A. Webster, Mass.[2], 3 février 1886

FOURNIER, ETIENNE, b. à S.-Simon de Bagot (déc.[2] 6 mai 1922), f. de *Louis* — et d'*Aglaé Ledoux ;* petit-f. de Marcel F. et de Marguerite Gendron, celle-ci f. de Pierre G. et de Marie-Archange Roireau ;

ETHIER, MARIE, f. de Jean-Baptiste — et de Philomène Moreau ;

Anna, b[2] 18 avril 1888 ; m[2] à Albert-J. Ledoux.

J.G.M.A. Saint-Marcel, Richelieu, 17 avril 1912

FOURNIER, ETIENNE, b. à S.-Simon de Bagot[2] 8 déc. 1885, f. d'*Edmond* — et de *Hedwidge Généreux ;* arr.-petit-f. de Marcel Fournier et de Marguerite Gendron ; celle-ci f. de Pierre G. et de Marie-Archange Roireau ;

LAPRADE, EMMA, f. de Théophile — et d'Adéline Généreux.

Monica, b[2] juin 1913. — *Paul,* b[2] août 1914. — *Lucienne,* b[2] 1915. — *Aurore,* b[2]. — *Albert,* b[2] ; déc. 14 août 1927. — *Gérard,* b[2].

J.G.M.A. Saint-Alexandre, d'Iberville, 1886

FOURNIER, EUCLIDE, b. à S.-Simon de Bagot le 13 mars 1865, f. de *Louis* — et d'*Aglaé Ledoux ;* petit-f. de Marcel F. et de Marguerite Gendron, celle-ci f. de Pierre G. et de Marie-Archange Roireau ;

TRÉPANIER, ADÉLINE, f. d'Athanase — et de Flavie Boudreau.

Armande, b. 1 mars 1889 ; m. à Maisonneuve, Saint-Nom de Jésus, Montréal[2], à Joseph Dubé. — *Euclide,* b. 25 oct. 1891. — *Yvonne,* b. 25 sept. 1893. — *Alice,* b. 12 août 1895. — *René,* b. 11 août 1897. — *Omer,* b. 24 mai 1899 ; m[2] à Rose Lalumière. — *Alonzo,* b. 11 nov. 1901. — *Charlemagne,* b. 15 juin 1903. — *Dolorès,* b. 16 juin 1904.

J.G.M.A. Saint-Simon de Bagot[1], 20 septembre 1865

FOURNIER, FABIEN, b[1] sous le nom de Flavien à S.-Simon le 20 janv. 1845, f. de *Marcel* — et de *Marguerite Gendron*, celle-ci f. de Pierre G. et de Marie-Archange Roireau ;

CHABOT, EMILIA ou MÉLINA, b. à La Présentation, 20 nov. 1844, f. de Joseph — et de Cécile Beauregard.

Fabien-Arthur, b[1] 25 avril 1866 ; m[1] 3 oct. 1893 à Marie-Emilie-Parméla Dion. — *Louis-Evremont*, b[1] 5 mai 1867 ; m. à S.-Denis, Richelieu, 4 sept. 1918, à Célanire Lapierre. — *M.-Délia*, b[1] 15 mai 1868 ; déc. même année. — *M.-Alida*, b[1] 4 sept. 1869 ; m[1] 27 sept. 1897, à Napoléon Simard. — *J.-Victor*, b[1] 18 fév. 1871 ; déc. en 1910. — *M.-Donalda*, b[1] 1 juin 1872 ; déc. en 1883. — *J.-Wilfrid*, b[1] 13 août 1873 ; m[1] à Dlle Marcotte. — *Célina-Marie*, b[1] 18 oct. 1874 ; déc. en bas âge. — *Angélina-Rosalba*, b[1] 19 avril 1877 ; déc. en 1882. — *J.-Ernest*, b[1] 12 avril 1878 ; déc. en 1882. — *M.-Rosanna*, b[1] 19 mai 1879 ; déc. — *M.-Albia*, b[1] 4 fév. 1881 ; non m. — *M.-Alida*, b[1] 29 mars 1882 ; déc. en 1894. — *M.-Donalda*, b[1] 13 juin 1883 ; déc. en 1927. — *M.-Anna-Bertha*, b[1] 25 déc. 1885 ; non m.

J.G.M.A. Sainte-Rosalie[1], 25 juillet 1842

FOURNIER, FRANÇOIS (déc.[1] 16 avril 1872), f. maj. de *Mathieu* — (déc.[1] 12 avril 1868) et de *Rosalie Gendron* (déc.[1] 24 mai 1874), ces derniers mariés en 1818 à S.-Thomas de Montmagny ;

LAURENCE, JULIE (déc.[1] 4 avril 1898), f. min. d'Alexis — et de Thérèse Cadoret.

Rosalie, b[1] ; m. à Joseph Séguin. — *Julie*, b[1] ; m. à John Senneville. — *Délia*, b[1] ; m. à Euclide Mailhot. — *Aglaé*, déc. le 5 avril 1856, âgée de 2½ ans. — *Cordélie*, b[1] ; m. à Octavien Champagne. — *Albertine*, b[1] 20 avril 1856 ; m. à P.-Samuel Langelier. — *Léonidas*, b ; m. à Herminie Lemonde. — *Simon-Elias*, non m. — *Joseph-Jean*, m. à Ernestine Duval. — Ulfrédéric, b. 20 mai 1866.

Tous décédés actuellement (1928), à l'exception d'Albertine, veuve P.-Samuel Langelier.

J.G.M.A. Worcester, Sainte-Marguerite-Marie, 14 juin 1926

FOURNIER, FRÉDÉRIC-HENRI, b. à Worcester, Mass., f. de *Louis* — et de *Rosanna Labonté* ; arr.-petit-f. de Marcel F. et de Marguerite Gendron, celle-ci f. de Pierre G. et de Marie-Archange Roireau ;

LAGESSE, MARIE-PEARL, f. d'*Albert* — et de...

Date et lieu inconnus

FOURNIER, GUILLAUME, veuf de...

GENDRON, ROSALIE, déc. à S.-Hyacinthe, cathédrale, 26 déc. 1867 (40 ans).

Jean-Baptiste-Louis, b. 28 oct. 1854. — *Marie-Emilie,* b. 26 mars 1857. — *Charles-Félix,* b. 27 déc. 1858. — *Marie-Malvina,* b. 17 nov. 1860. — *Joseph-Prosper-Nicolas* et *Marie-Alexandrine-Henriette,* b. 2 sept. 1865. — *Adolphe,* b. 7 déc. 1867 ; déc. 3 juil. 1868 (*Registres de* la cathédrale de S.-Hyacinthe).

Guillaume Fournier s'est marié une troisième fois.

J.G.M.A. Saint-Jean-Port-Joli², 16 janvier 1827

FOURNIER, HONORÉ, f. de Pierre — et de Marie-Anne Plante ; s² (dans l'église) 7 sept. 1842 (40 ans) ;

DUMAS, REINE, maj. de *Chrysostome* — et de *Marguerite Boissonnault ;* s² (dans l'église) 4 juin 1866 (63 ans).

M.-Reine-Caroline, b² 10 janv. 1830 ; s² (dans l'église) 2 juin 1842. — *Pierre-Honoré-Frédéric,* b² 28 oct. 1832. — *Eric-Servule,* b² 23 août 1836. — *Henriette-Paméla,* b² 13 sept. 1841.

J.G.M.A. Saint-François-du-Sud, 3 octobre 1826

FOURNIER, JACQUES, f. de François — et de Geneviève Morin ;

GARANT, M.-ARCHANGE, f. de *François-Timothée* — et de *Thérèse Théberge.*

J.G.M.A. Sainte-Rosalie, 16 novembre 1885

FOURNIER, J.-JEAN, f. de *François* — et de *Julie Laurence ;*

DUVAL, ERNESTINE, f. de Jean — et de Marguerite Véroneau.

J.-J. Fournier était petit-f. de Mathieu Fournier et de Marie-Rose Gendron, celle-ci f. de Joseph G. et de Marie-Madeleine Gaudreau.

Plusieurs enfants.— J.-J. Fournier a remplacé son père sur la terre de son grand-père, après avoir restauré la maison; vint fabriquer du vin à S.-Hyacinthe; perdit la vie à Beloeil, en 1916, dans un accident de chemin de fer.

J.G.M.A. Saint-Hyacinthe, Cathédrale, 18 décembre 1893

FOURNIER, JOHN, b. à S.-Simon de Bagot, f. de *Louis* — et d'*Aglaé Ledoux ;* petit-f. de Marcel F. et de Marguerite Gendron, celle-ci f. de Pierre G. et de Marie-Archange Roireau ;

WINGENDER, LOUISE, dont les parents habitaient S.-Hyacinthe depuis peu de temps.

Albert, décédé. — Vivants : *Blanche, Lorenzo, Paul-Emile, Eustelle* et une autre fille.

J.G.M.A. **Beauce, Sainte-Marie, 26 février 1838**

FOURNIER, JOSEPH (de Ste-Marguerite), f. de Joseph — et de Marguerite Blouin ;

GENDRON, EMILIE, f. de *Jean-Baptiste* — et d'*Elisabeth Leblanc*.

J.G.M.A. **Winchendon[1], Mass., Sainte-Marie, 13 septembre 1926**

FOURNIER, JOSEPH-EMILIEN-OSÉE, b. à S.-Hugues, 12 sept. 1895, f. d'*Oscar-Augustin* — et de *Désemme Déry ;* arr.-petit-f. de Marcel Fournier et de Marguerite Gendron, celle-ci f. de Pierre G. et de Marie-Archange Roireau ;

RAYMOND, MARIE-EVA, b[1] 2 août 1902, f. d'Albert-Elie — et de Rose-Alma Laperrière.

J.G.M.A. **Lawrence[1], Mass., Sacré-Coeur, 23 novembre 1925**

FOURNIER, JOSEPH-GÉRARD-RENALDO, b. à S.-Simon de Bagot le 3 octobre 1891, f. d'*Oscar-Augustin* — et de *Désemme Déry ;* arr.-petit-f. de Marcel Fournier et de Marguerite Gendron, celle-ci f. de Pierre G. et de Marie-Archange Roireau ;

BERGERON, MARIE-RÉGINA-LÉONTINE, b[1] 16 juin 1900, f. de Joseph-Alphonse — et de Marie-Louise Poirier.

Un fils, *Joseph-Oscar*, b[1] 25 janv. 1927.

J.G.M.A. **Winchendon[1], Mass., Sainte-Marie, 14 septembre 1925**

FOURNIER, JULES-FÉLICIEN-OSÉE, b. à Gardner, Mass., S.-Rosaire, 10 juin 1905, f. d'*Oscar-Augustin* — et de *Désemme Déry ;* arr.-petit-f. de Marcel Fournier et de Marguerite Gendron, celle-ci f. de Pierre G. et de Marie-Archange Roireau ;

GIROUARD, FLORA-JOSÉPHINE, b[1] 20 mai 1907, f. d'Elphège — et de Lucie Courtemanche.

J.G.M.A. **Webster, Mass., 31 décembre 1882**

FOURNIER, LOUIS, b. à S.-Simon de Bagot 23 avril 1860 (déc. 14 nov. 1926), f. de *Louis* — et d'*Aglaé Ledoux ;* petit-f. de Marcel F. et de Marie-Archange Roireau ;

LABONTÉ, ROSANNA, f. de François-Xavier — et de Marie-N. Champagne.

Louis-F.-X., m. 12 août 1906, au S.-Nom de Jésus[2] de Worcester, Mass, à Alice Bousquet (déc. en 1910). — *Marie-Anne,* déc. à Webster, Mass, le 3 mars 1885. — *Hélène.* — *Marie-Rose,* m. 2 juin 1913, à N.-D. de Worcester Mass, à Charles-S. Woge. — *Wilfrid,* m. à New-York, à Margaret Duresin. — *Eugénie,* m[2] à Victor Goyette. —

Béatrice, m. à John-E. Standberg. — *Edgar,* non m. — *Frédéric,* m. Ste-Marguerite de Worcester, à Pearl Lagesse.

J.G.M.A. Saint-Simon de Bagot[1], 4 octobre 1853

FOURNIER, LOUIS, b. à S.-Hyacinthe, juil. 1832, f. de *Marcel* — et de *Marguerite Gendron,* celle-ci f. de *Pierre G.* et de *Marie-Archange Roireau ;*

LEDOUX, AGLAÉ, b. à Ste-Rosalie le 26 mai 1834, f. de *Louis* — et de *Marie-Louise Gendron,* f. de Thomas G. et de Marie-Louise L'Hérault (avec dispense du 3e degré de consanguinité) ;

Louise-Zénaïde, b[1] 7 janv. 1855 ; m. 1° à Saül Duhaime ; 2° à Amédée Chabot. — *Marie-Vitaline,* b[1] 30 juil. 1856 ; déc. 1856. — *Marie-Exilia,* b[1] 12 juil. 1857 ; m. à Adélard Lajoie. — *Anna,* b[1] fév. 1859 (déc. 17 mai 1928) ; m. à Hartford, à Joseph Blais. — *Pierre-Louis,* b[1] 23 avril 1860 ; m. à Rosanna Labonté. — *J.-Hormisdas-Etienne,* b[1] 19 fév. 1862 ; m. à Marie Ethier. — *Fabien-Albert,* b[1] 3 juil. 1864 ; m. 3 fois. — *J.-Euclide,* b[1] 9 oct. 1865 ; m. à Dlle Trépanier. — *Marie-Lydia,* b[1] 25 avril 1867 ; m. à H. Blanchard. — *Eva,* b[1] 17 sept. 1868 ; m. à Félix Phaneuf-Brunelle. — *John,* b[1]... ; m. à Louise Wingender. — *Camille,* b[1] 15 juin 1874 ; m. à Odile Robin.

Louis Fournier, père, déc.[1] 5 mai 1877 ; Aglaé Ledoux, déc. 25 sept. 1908.

J.G.M.A. Saint-Simon de Bagot[2], 29 septembre 1884

FOURNIER, LOUIS-AIMÉ, b[2], décédé à Sherbrooke, f. d'*Etienne* — et de *Virginie Bouvier ;*

CUSSON, JULIE, b. à Ste-Rosalie le 27 sept. 1857, f. de Narcisse — et de Marguerite Desmarais (ceux-ci mariés[2], février 1841, Narcisse étant f. de Michel Cusson et de Josephte Perreault, tous deux grands-parents maternels de Louis Desmarais, m. à Marie Lavallée).

Etienne Fournier était f. de Marcel — et de Marguerite Gendron, fille de Pierre G.

Valmore, b[2] 1 juil. 1885, m. à Maria Pontbriand, 26 juin 1917 à S.-Hyacinthe Cathédrale. — *Edmour,* b[3] 25 juin 1886, décédé[2] 5 oct. 1886. — *Edouard,* b. à Nashua, N. H., 28 oct. 1887 ; décédé[2] 15 mars 1888. — *Benjamin,* b[2] 14 déc. 1888 ; m[3] 23 mai 1916 à Bernadette Campbell. — *Ernest,* b[2] 10 janv. 1890, ordonné le 20 déc. 1914. — *Eustelle,* b[2] 19 janv. 1891. — *Rodrigue-Albani* et *Rodrigue-Irénée,* b[2] 27 fév. 1892, le premier décédé[2] 15 juil. 1892 ; le second décédé[2] 22 fév. 1895. — *Joseph-Emile,* b[2] 5 juin 1893. — *Armelle,* b[2] 13 août

1894. — *Claire,* b[2] 8 avril 1896. — *Anonyme ondoyé*[2] 15 avril 1899, décédé le même jour.

J.G.M.A. Saint-Hyacinthe, cathédrale[2], 23 mai 1916

FOURNIER, LOUIS-BENJAMIN, b. à S.-Simon de Bagot le 14 décembre 1888, gérant de la banque Canadienne Nationale à Ste-Anne de La Pocatière, f. de *Louis-Aimé* — et de *Julie Cusson* (petit-fils de Marguerite Gendron, mariée 1822 à Marcel Fournier, à S.-Hyacinthe) ;

CAMPBELL, BERNADETTE, f. de Joseph — et de Marie Campbell (de S.-Hyacinthe).

Marie-Madeleine-Fernande-Françoise, b[2] 6 mars 1919.

J.G.M.A. Worcester, Mass., Saint-Nom de Jésus, 12 août 1906

FOURNIER, LOUIS-FRANÇOIS-XAVIER, f. de *Louis* — et de *Rosanna Labonté* ; arr.-petit-f. de Marcel F. et de Marguerite Gendron, celle-ci f. de Pierre G. et de Marie-Archange Roireau ;

BOUSQUET, ALICE, f. d'André — et de Marie Daigneault.

Alice, b. 1909. — *Walter,* b. 1912.

J.G.M.A. Saint-Hyacinthe[1], 7 octobre 1822

FOURNIER, MARCEL, b. à S.-Thomas de Montmagny le 13 juin 1798, f. de Louis — et de Marguerite Thibeault ;

GENDRON, MARGUERITE, b[1] 29 déc. 1803, f. de *Pierre G.* — et de *Marie-Archange Roireau.*

Marie-Anatolie (et *Nathalie*), b[1] 19 sept. 1823 ; m. à Flavien Dupont. — *Léocadie,* b[1] 13 fév. 1825 ; m. à Etienne Gobeil. — *Marie-Louise,* b[1] 26 janv. 1827 ; m. à Pierre-Samuel Gendron. — *Pierre-Marcel,* b[1] 11 fév. 1829 ; déc. même année. — *Antoine,* b[1]... ; déc. 28 avril 1830. — *Louis,* b[1] 26 août 1832 ; m. à Aglaé Ledoux. — *Aurélie,* b. 1833 ; m. à Henri Desmarais. — *Etienne,* b. à S.-Simon[2], 25 déc. 1834 ; m. à Virginie Bouvier. — *Marguerite-Philomène,* b[2] 21 avril 1837 ; m. à Joseph Ledoux. — *Marie-Adéline,* b[2] 18 avril 1840 ; m. à Edouard Tanguay. — *Fabien,* b[2] sous le nom de Flavien, 20 janv. 1845 ; m. à Mélina ou Emilia Chabot.

Marcel Fournier, déc. le 19 juin 1870, fut le premier inhumé dans l'église actuelle de S.-Simon[2]. Son épouse inhumée[2] 16 janv. 1883.

Angélique Roireau épousa, à Saint-Hyacinthe, Antoine Birs, neveu du Révérend Antoine Girouard, curé de Notre-Dame, alors l'unique paroisse de cette ville (1805-1832), et fondateur du séminaire. Cette Angélique Roireau était sœur d'Archange R. ci-dessus nommée.

J.G.M.A. **Montmagny, 12 janvier 1818**

FOURNIER, MATHIEU, f. de Louis—et de Marguerite-Ursule Thibault ;
GENDRON, M.-ROSE, f. de *Joseph* — et de *Madeleine Gaudreault.*

Comme les frères Gendron mentionnés ci-dessus, deux frères Fournier, Mathieu et Marcel, vinrent s'établir à Saint-Hyacinthe, ou plus justement sur le territoire de la paroisse actuelle de Sainte-Rosalie. Vinrent-ils ensemble et à quelle date précise? On n'en sait rien, si ce n'est que Marcel, comme on vient de le voir, se maria au dit Saint-Hyacinthe en 1822.

François, m. 1842 à Julie Laurence. — *Pierre,* déc. dans sa 1ière année. — *Rosalie,* m. 1837 à Jean Cadoret. — *Angèle,* m. 1856 à Abraham Roireau. — *Marie-Elodie,* m. à Pierre Morel. — *Julie,* m. à Hyacinthe Roireau. — Henriette, m. à François Racine. — Quelques autres.

Mathieu Fournier déc. 25 mai 1868, à 75 ans, 8 mois ; son épouse inh. le 1er juil. 1875, à 83 ans.

J.G.M.A. **Montmagny, 15 janvier 1811**

FOURNIER, MICHEL, f. d'Augustin — et de Marguerite Joncas ;
GENDRON, MADELEINE, f. de *Jacques* — et de *M.-Marthe Proulx.*

J.G.M.A. **New-York, 1913**

FOURNIER, MOÏSE-WILFRID, f. de *Louis* — et de *Rosanna Labonté ;* arr.-petit-f. de Marcel F. et de Marguerite Gendron, celle-ci f. de Pierre G. et de Marie-Archange Roireau ;
DURLSIN, MARGARET, de Camden, N. J.

Pas d'enfants.

J.G.M.A. **Maisonneuve, Montréal, St-Nom de Jésus, 24 mai 1928**

FOURNIER, OMER, b. 24 mai 1899, f. d'*Euclide* — et d'*Adéline Trépanier ;* arrière-petit-f. de Marcel F. et de Marguerite Gendron ;
LALUMIÈRE, ROSE, f. de N. — et de Rosilia Massé.

J.G.M.A. **Saint-Hugues, 4 février 1890**

FOURNIER, OSCAR-AUGUSTIN, b. 10 mars 1868, à Ste-Rosalie, f. d'*Etienne* — et de *Virginie Bouvier ;* petit-f. de Marcel Fournier et de Marguerite Gendron, celle-ci f. de Pierre G. et de Marie-Archange Roireau ;
DÉRY, DÉSEMME, b. 30 juin 1871, à Northampton, Mass, f. de Hermas — et d'Octavie Decelles.

J.-Gérard-Renaldo, b. 3 oct. 1891, à S.-Simon de Bagot ; m. 23 nov. 1925 à Lawrence, Mass, à Marie-Régina-Léontine Bergeron. — *J.-Emile-Osée,* b[1] 12 sept. 1895 ; m. le 13 sept. 1926 à Winchendon, Mass, à Marie-Eva-Raymond. — *Oscar-Clément-Augustin,* b. 1 août

1898 au Mont-Carmel de Ware, Mass. ; déc. 29 oct. 1898. — *Louis-Philippe-Roland,* b. 24 nov. 1903 à Ware, Mass, église du Mont-Carmel. — *Jules-Félicien-Osée,* b. à Gardner, Mass., S.-Rosaire, 10 juin 1905 ; m. 14 sept. 1925 à Winchendon[2], Mass., à Flora-Joséphine *Girouard.* — *Paul-Eugène,* b[2] 5 sept. 1906. — *Monica-Elisabeth-Marie-Anne,* b[2] 5 juil. 1908.

J.G.M.A. Lawrence, Mass., Sainte-Anne, 15 janvier, 1907

FOURNIER, OVILA, b à S.-Simon de Bagot le 27 mars 1884, f. d'*Edmond* — et de *Hedwidge Généreux ;* arr.-petit-f. de Marcel F. et de Marguerite Gendron, celle-ci f. de Pierre G. et de Marie-Archange Roireau ;

POIRIER, LAURA, f. de...

Gertrude, b[1] 15 nov. 1908 ; Sœur Sainte-Gertrude du Sacré-Cœur, au Bon-Pasteur de Québec. — *Ida,* b[1] ; m. 19 juin 1928 à Albert Bourque. — *Rolland,* b[1]. — *Emile,* b[1]. — *Edna,* b[1]. — *Rita,* b[1] *Jeannette,* b[1]. — *Edmond* b[1].

J.G.M.A. Saint-Germain de Grantham, 1 mai 1919

FOURNIER, RAOUL, b. à S.-Simon de Bagot[2] le 26 nov. 1894, f. d'*Edmond* — et de *Hedwidge Généreux ;* arr.-petit-f. de Marcel F. et de Marguerite Gendron, celle-ci f. de Pierre G. et de Marie-change Roireau ;

CLAIR, ROSE-ALMA (déc.[1] 23 mars 1924), f. de Napoléon — et d'Adéline...

Léon, b[1] 25 déc. 1920. — *Germain,* b[1] 25 déc. 1922. — *J.-Raoul,* b[1] 21 mars 1924, déc. après 2 jours.

J.G.M.A. Saint-Simon de Bagot, 12 octobre 1921

FOURNIER, RODOLPHE, b. à S.-Hugues le 20 août 1894, f. d'*Auguste* — et d'*Ernestine Lefebvre ;*

GENDRON, GERMAINE, b[2], f. de *Saül* — et de *Marie-Imelda Valcourt.*

Alban, b[2] 5 août 1922. — *Jeanne-Alice,* b[2] 4 août 1923. — *Justine,* b[2] 2 août 1924. — *Constant,* b[2] 3 sept. 1925. — *Victoire,* b[2] 9 fév. 1927.

J.G.M.A. Drummondville, 1 mai 1917

FOURNIER, TÉLESPHORE, b. à S.-Simon de Bagot le 7 janv. 1897, f. d'*Edmond* — et de *Hedwidge Généreux ;* arr.-petit-f. de Marcel F. et de Marguerite Gendron, celle-ci f. de Pierre G. et de Marie-Archange Roireau ;

CLOUTIER, AURORE (déc. 4 avril 1924), f. d'Auguste—et de défunte...
Clara, b[1] 13 mars 1918. — *Yvonne,* b[1] 11 juil. 1919. — *Marie-Rollande,* b[1] 15 août 1921 ; déc. 17 juin 1927.
2e mar.[2] 25 juillet 1927.
LAVIGNE, FLORIDA, f. de... — et de M. Lambert.

J.G.M.A. Saint-François-du-Sud, 3 février 1885

FOURNIER, WILBROD-TÉLESPHORE, médecin, f. de l'hon. juge Télesphore — et de Hermine-Héloïse Demers ;

BOISSONNAULT, MARIE-GEORGIANA, f. de *Cyprien* — et de *Catherine Morin.*

Le 21 mars 1917, sir François Lemieux donnait, à Québec, une conférence sur le juge Fournier, qu'il appelait le " Bayard du Barreau ". Sept fois battu aux élections, il entra au Parlement en 1870 comme député de Bellechasse. En 1874, sous le gouvernement McKenzie, il fut nommé ministre du Revenu intérieur. On le trouve plus tard Ministre de la Justice, et maître-général des Postes. En 1875, il était fait juge de la Cour Suprême, etc. Voir le " Chronicle " du 22 mars 1917.

J.G.M.A. Saint-Simon de Bagot[2], 21 février 1898

FOURNIER, WILFRID, b[2] le 13 août 1873, f. de *Fabien* (*Flavien*) — et de *Mélina Chabot,* petit-f. de Marcel F. et de Marguerite Gendron, celle-ci f. de Pierre G et de Marie-Archange Roireau ;

MARCOTTE, ROSANNA, f. d'Hercule — et d'Olive Généreux.
Cécile-Aurore, b[2] 5 fév. 1910. — *Annette-Rose,* b[2] 15 mars 1911. — *Noémi,* b[2] ; déc. à l'âge de 3 mois. — *Judith,* b[2] 11 août 1915 ; disparue le 3 oct. 1920, n'a pas été retrouvée. — *Marie de Liesse,* b[2] 22 mars 1919. — *Honoré,* b. et déc. le même jour.

J.G.M.A. Broughton (Saint-Pierre), 20 juillet 1885

FOY, JAMES, f. de Patrick — et d'Angèle Bolduc ;

ROUTHIER, AMANDA, f. de *François* — et d'*Eléonore Marquis.*
Christie, né le 20 oct. 1891 ; ordonné le 25 mai 1918 ; professeur de théologie au Séminaire de Québec. — *Anna,* née le 22 nov. 1892 ; religieuse à l'Hôtel-Dieu de Québec depuis 1912 : Sœur Sainte-Hélène. — *Rose,* née 24 mai 1896 ; religieuse dominicaine depuis le 20 sept. 1918 : Sœur M.-Céline de la Présentation. — *M.-Elise,* née le 13 juin 1897 ; dominicaine depuis le 15 sept. 1919 ; Sœur Madeleine de la Croix. — *Berthe* et *M.-Louise,* toutes deux Sœurs de Charité. — *James,* né le 17 mai 1888 ; m. le 24 fév. 1919 à Berthe McDonald, f. de John — et de Marie Côté. — *Georges,* médecin, m. 1925 à Laurence Quentin.

J.G.M.A. **Saint-Gervais, 8 août 1803**

FRADET, Jacques, f. de Jacques — et de Marie Cyrier ;
Labbé, Françise, f. de *Pierre* — et de *Louise Garant.*

J.G.M.A. **Sainte-Anne de La Pocatière, 23 septembre 1907**

FREVE, Antoine, f. de Georges — et de Delvina Chouinard ;
Gendron, Marie-Anne-Bernadette, b[1] 5 sept. 1883, f. de *François-Xavier* — et de *Marie-Rosalie Phaneuf.*

Irénée, b[1] 8 juil. 1908. — *Paul,* b[1] 30 juin 1909. — *Jean-Berchmans,* b[1] 12 janv. 1911. — *Léonard,* b. 6 juil. 1912 à N.-D. de Lévis[2]. — *Bernadette,* b[2] 8 fév. 1914. — *M.-Thérèse,* b[2] 30 juil. 1915. — *M.-Blanche,* b[2] 16 janv. 1917. — *M.-Cécile,* b[1] 9 sept. 1918. — *Robert,* b[1] 13 avril 1920. — *Rita,* b[1] 18 août 1921. — *Emmanuel,* b[1] 31 mai 1924. — *Marcel,* b[1] 22 août 1925.

J.G.M.A. **New-Bedford, Mass., 1897**

FRENETTE, Lucien, f. de... (déc. avant 1920) ;
Leblanc, Clara, b. 15 fév. 1880, f. de *François-Xavier* — et de *Sophie-Malvina Ledoux ;* petite-f. de Michel Ledoux et d'Apolline Gendron, celle-ci f. de Pierre G. et de Marie-Archange Roireau.

De ce mariage sont nés 10 enfants.

2e m. de Clara Leblanc, à Osias Duff en 1920.

J.G.M.A. **New-Britain, Conn., Saint-Joseph, 5 juin 1900**

FRIEZ, Albert, ingénieur, né à Cornol, Canton de Berne, Suisse, f. d'Eugène — de l'Alsace Française et de Caroline Lang, de descendance allemande ;
Cadoret, Maria, b. à S.-Simon de Bagot le 30 déc. 1876, f. d'*Alexandre* — et de *Philonise Roireau ;* petite-fille, par son père, de Jean-Baptiste Cadoret et d'Angèle Gendron, celle-ci f. de Simon G. et de Marie-Louise Dion.

Sans postérité.

2e mar. de Maria Cadoret, à David Thibault.

J.G.M.A. **Québec, Saint-Roch, 7 décembre 1925**

FRIGOT, Rosario, f. de Joseph — et de Régina Girard ;
Gendron, Blanche, f. d'*Arthur* — et de *Georgina Racine.*

Fernand. — *Jacqueline.*

J.G.M.A. **Québec, Saint-Coeur de Marie, 22 avril 1924**

FULLER, George-Welland, f. de George—et d'Elisabeth Williams;
Marquis, Yvette, f. de feu *Arthur* — et de *Marie Lockwell.*

G

J.G.M.A. **Rimouski, 17 juillet 1900**

GAGNE (Bellavance), Adhémar, f. d'Hubert — et de Louise Marcoux ;

Thibault, Elmire, f. de *Fabien* — et d'*Emilie Gendron.*

J.G.M.A. **Montmagny, 8 octobre 1811**

Gagné, Alexis, f. d'*Alexis* — et de *feu Hélène Gendron ;*

Gaudreau, Archange-Euphrasie, f. de Prosper — et de Madeleine Gagnon.

J.G.M.A. **Montmagny, 11 janvier 1779**

Gagné, Alexis, f. de Louis — et de Marie-Anne Guyon (Dion) ;

Gendron, Hélène, f. de *Joseph* — et de *Marie-Josephte Hins.*

J.G.M.A. **Saint-Anaclet, 2 juillet 1895**

Gagné, Alfred, f. d'Octave — et de Philomène Frenette ;

Ruest, M.-Anne, f. de *Joseph* — et d'*Angèle Banville.*

J.G.M.A. **Sherbrooke[1], P. Q., 4 mai 1908**

Gagné, Clovis, f. d'Alfred — et de Georgiana Payeur ;

Gendron, Alida, b[1] le 18 janv. 1879 (déc. 24 déc. 1921), f. de *Jules* — et de *Marie-Louise Dancause.*

Gilberte, b[1] 3 sept. 1909. — *Roland,* b[1] oct. 1910. — *Gaston,* b. à S.-Alphonse de Thetford-Mines[2], 5 déc. 1911. — *Marcel,* b[2] oct. 1913.

J.G.M.A. **Sainte-Félicité, 4 février 1879**

Gagné, David, f. de Télesphore — et de Henriette Saint-Louis ;

Ross, Adèle, f. de *Joseph* — et de *Marcelline Gendron.*

Dame Alfred Banville.

J.G.M.A. **Beauce, Sainte-Marie, 18 octobre 1859**

Gagné, Ferdinand (S.-Elzéar), veuf de Vitaline Gilbert ;

Thibaudeau, Philomène, f. de *François* — et d'*Olive Guilmette.*

J.G.M.A. **Saint-François-du-Sud, 29 septembre 1818**

Gagné, Germain, f. de Germain — et de Marie-Louise Fournier (Beauce) ;

Bilodeau, M.-Loulse, f. de *Jean-Baptiste* — et de *Christine Boulet.*

J.G.M.A. **Québec, Saint-Cœur de Marie, 14 octobre 1919**

Gagné, Gustave, f. de Jean-Alfred (juge) — et de Louise Guay ;

Gagnon, Lucia (et Louise), f. de *Philéas* — et d'*Annie* (*M.-Anne*) *Smith.*

J.G.M.A. Rimouski, 29 août 1882

GAGNÉ, JACOB, f. d'André — et de Mustiole Lepage ;
HEPPELL, ADÈLE, veuve de Théodore (Paul) Ouellet (f. de *Jean* — et de *Françoise Gendron*).

J.G.M.A. Saint-François-du-Sud, 24 mai 1819

GAGNÉ dit BELLAVANBE, JEAN-BAPTISTE, veuf de Thérèse Roy, f. de Jean-Baptiste — et de M.-Anne Pellerin ;
JOLIVET-MITRON, f. de *Charles* — et de *Louise Gendron.*

J.G.M.A. Beauce, Sainte-Marie, 4 août 1835

GAGNÉ, JOSEPH, f. de Joseph — et de Marguerite Routier ;
ASSELIN, EUPHROSYNE, f. de *Pierre* — et de *Marguerite Roy.*

J.G.M.A. Beauce, Sainte-Marie, 11 septembre 1838

GAGNÉ, JOSEPH, f. de Joseph — et de Marguerite Roy ;
GENDRON, M.-CLAIRE, f. de *Jean-Baptiste* — et d'*Elisabeth Leblanc.*

J.G.M.A. Saint-Pierre de Montmagny, 4 octobre 1803

GAGNÉ, JOSEPH-MARIE, f. de Joseph — et de M.-Louise Miville ;
DESTROISMAISONS-PICARD, M.-CHARLOTTE, f. de *Jacques* — et de *Reine Gendron.*

J.G.M.A. Saint-Joseph, Beauce, 2 août 1882

GAGNÉ, PHILÉAS, f. de George — et de Modeste Giguère ;
BÉLANGER, OCTAVIE, f. de *Jean* — et de *Basilisse Lessart.*

J.G.M.A. Saint-Pierre-du-Sud, 28 juillet 1840

GAGNÉ-BELLAVANCE, PIERRE, f. de *Jean-Baptiste* — et de *Marguerite Jolivet ;*
BLAIS, CATHERINE, f. d'André — et de Claire Fournier.

J.G.M.A. Saint-Joachim, 11 mai 1852

GAGNÉ, PIERRE, f. de Louis — et de Marguerite Verret ;
PARÉ, AURÉLIE, f. de *Pierre* — et d'*Angélique* (Guérin) *Saint-Hilaire.*

J.G.M.A. Saint-Ulric, 1er février 1898

GAGNÉ, SALOMON, f. de Théodore — et de Geneviève Lévesque ;
GENDRON, ERNESTINE, f. de *Napoléon* — et de *Luce Michaud.*

J.G.M.A. Beauce, Sainte-Marie, 26 avril 1842

GAGNÉ, THOMAS, f. de Pierre — et de Marguerite Barbeau ;
BÉLANGER, ADÈLE, f. d'*Ignace* — et d'*Elisabeth Gendron.*

J.G.M.A. **Saint-Michel de Bellechasse, 1905**

GAGNON, ADJUTOR, f. de Damase — et de Georgiana Corriveau ;
BRETON, ALEXINA, b. 1881, f. de *Thomas* — et de *Delphine Rousseau.*
Marie-Anne, b. 1907.

ASC. : En général, non directe mais pas les femmes.

J.G.M.A. **Sainte-Anne-de-Beaupré, 17 octobre 1887**

GAGNON, JOS.-ALPHONSE, f. de *Charles* — et de *Hortense Caron ;*
CARON, MALVINA, f. de Félix — et d'Olive Paré.

J.G.M.A. **Saint-Michel, 22 février 1848**

GAGNON, BARNABÉ, f. de *Jacques* — et de *M.-Louise Boulet ;*
PILOTE, MARGUERITE, f. de *François* — et de *M.-Reine Bilodeau.*

J.G.M.A. **Sainte-Anne, 25 janvier 1853**

GAGNON, CHARLES (de S.-Roch, Qué.), f. de Jean-Baptiste — et de Madeleine Côté ;
CARON, HORTENSE, f. de *Félix* — et d'*Elisabeth Guimont.*

J.G.M.A. **Québec, Saint-Jean, 5 juin 1917**

GAGNON, CHARLES, f. de *Philéas* — et d'*Annie Smith ;*
HAMEL, BÉATRICE, f. d'Ovide — et de Corinne Rancourt.
Grislaine, n. 7 mai 1918. — *André,* 21 juin 1919. — *Pierre,* 10 janv. 1921. — *Jacques,* 31 déc. 1923. — *Jean,* 27 juil. 1926.

J.G.M.A. **Sainte-Famille, 3 septembre 1894**

GAGNON, EUGÈNE, f. maj. de Jérémie — et d'Anne Royer ;
MARQUIS, M.-LUCE-LÉDA, f. d'*Herménégilde* — et de *Luce Labbé.*

J.G.M.A. **Saint-Octave, 11 août 1885**

GAGNON, FRANÇOIS, f. de Sifroi — et de Mathilde Michaud ;
BOUCHARD, PHILOMÈNE, f. d'*Elie* — et d'*Adèle Gendron.*

J.G.M.A. **Beauce, Sainte-Marie, 8 août 1854**

GAGNON, FRANÇOIS, f. d'Augustin — et d'Elisabeth Marcoux ;
THÉBERGE, MARIE, f. de *Marcel* — et de *Marcelline Blais* (2e mar. de celle-ci à Samuel Landry).

J.G.M.A. **Château-Richer, 8 novembre 1870**

GAGNON, FRANÇOIS-XAVIER, f. de Chrysostome — et de Marguerite Mercier ;
COTÉ, SOPHIE, f. de *Louis* — et d'*Elisabeth Caron.*

J.G.M.A. **Sainte-Famille, 26 mai 1857**

GAGNON, FRANÇOIS-XAVIER, veuf d'Anne Turcotte ;

TURCOTTE, OMBÉLINE, f. de *Marc* — et de *Justine Canac.*
Dames Albert Montminy et Cyrille La Mothe.

J.G.M.A. **Saint-Anaclet, 9 juin 1874**

GAGNON, GABRIEL, f. d'Eric — et de Céleste Deschênes ;
OUELLET, MARIE, f. d'*Amable* — et de *Marguerite Gendron.*

J.G.M.A. **Saint-Octave, 17 novembre 1885**

GAGNON, GEORGES, f. d'Augustin — et de Catherine Pearson ;
BOUCHARD, ARTHÉMISE, f. d'*Elie* — et d'*Adèle Gendron.*

J.G.M.A. **Saint-Vallier, 16 janvier 1855**

GAGNON, GILBERT, f. de *Jacques* — et de *M.-Louise Boulet ;*
PIGEON, DELPHINE, f. d'Antoine — et de Céleste Parent.

J.G.M.A. **Saint-François-du-Sud, 5 juin 1832**

GAGNON, HUBERT, f. de Joseph — et de Geneviève Boivin ;
GARANT, CÉSARIE, f. de *Basile* — et de *Geneviève Pelchat.*

J.G.M.A. **Saint-François-du-Sud, 9 octobre 1821**

GAGNON, JACQUES, f. de Jacques — et de M.-Rose Thibault ;
BOULET, M.-LOUISE, f. de *Pierre* — et de *Charlotte Laurendeau.*

J.G.M.A. **Saint-Vallier, 14 octobre 1828**

GAGNON, LAURENT, f. de Joseph — et de Geneviêve Boivin ;
MARCEAU, MARGUERITE, f. de *Joseph* — et de *Marguerite Paré.*

Napoléon, m. à Ste-Hénédine[2] à Dlle Goulet (un fils, prêtre, Clément, à Ottawa ; 11 autres). — *Marie-Anna,* m[2] à François Dumont. — *Desanges,* m. à Joseph Laflamme. — *Marie,* m[2] à Hippolyte (Paul) Roy. — *Odile,* m[2] à Samuel Lapierre. — *Euphémie,* m. à Georges Cameron. — *Laurent,* m[2] 1° à Dlle Morin ; 2° à Dlle Fradet ; 3° à Dlle Guillemette. — *Hermine,* m[2] à Jean Boutin. — Théophile et *Georges,* mariés.

J.G.M.A. **Saint-François-du-Sud, 15 février 1768**

GAGNON, MATHURIN, f. de Mathurin — et d'Angélique Laurendeau ;
CHABOT, MARGUERITE, f. de *Michel* — et de *M.-Anne Gendron.*

J.G.M.A. **Beauport, 25 juin 1894**

GAGNON, ODILON, f. de *Charles* — et de *Hortense Caron ;*
GUILLOT, CLARA (EUGÉNIE—), f. de Narcisse — et de Marie Chalifour.

J.G.M.A. **Québec, Saint-Jean, 5 juin 1917**

GAGNON, J.-CHARLES-PHILÉAS, f. de *Philéas* — et *d'Annie Smith ;*
HAMEL, BÉATRICE, f. d'*Ovide* — et de M.-Corinne Rancour.

J.G.M.A. **Québec, Saint-Roch, 29 janvier 1883**

GAGNON, J.-B.-PHILÉAS, f. de *Charles* — et de *Hortense Caron ;*
SMITH, ANNIE, f. de Joseph — et d'Honora O'Donoghue.

Feu Philéas Gagnon était conservateur des Archives au Palais de Justice de Québec. Il a publié en 2 volumes in-8 un répertoire très étendu des **Ouvrages Canadiens,** c'est-à-dire de sa propre bibliothèque, la plus complète qui existât de son temps.

J.G.M.A. **Saint-Joachim, 13 janvier 1885**

GAGNON, SIMÉON, f. d'Onésime — et de Philomène Michel-Taillon ;
PARÉ, M.-LOUISE, f. de *Jean* — et de *Flavie Paré.*

J.G.M.A. **Saint-François-du-Sud, 7 novembre 1837**

GAGNON, VITAL, f. de Joseph — et de Geneviève Boivin ;
BOULET, M.-AGATHE, f. de *Jean-Baptiste* — et de *Marguerite Morin.*

J.G.M.A. **Rivière-du-Loup, 24 juillet 1883**

GAMACHE, ABRAHAM, f. de Pierre — et de Claire Chamberland ;
GENDRON, AMANDA, f. de *Noël* — et de *Louise Michaud.*

J.G.M.A. **Saint-François-du-Sud, 3 juillet 1900**

GAMACHE, ARTHUR, f. de *Joseph* — et d'*Esther Boulet ;*
BOLDUC, MARIE, f. d'Adolphe — et de Philomène Beaudoin.

J.G.M.A. **Saint-François-du-Sud, 20 juillet 1875**

GAMACHE, JOSEPH, f. de Jean-B. — et d'Emérentienne Pelletier ;
BOULET, ESTHER, f. de *Luc* — et d'*Angèle Boissonnault.*

J.G.M.A. **Berthier, 3 février 1749**

GARANT, ALEXANDRE, f. de Pierre — et de M.-Madeleine Masson ;
GENDRON, MARIE, f. de *François* — et de *M.-Françoise Bilodeau.*

Dames Louis et Félix Théberge, Pierre Labbé. — Joseph, François-Timothée.

J.G.M.A. **Beauce, Sainte-Marie[2], 20 octobre 1840**

GARANT, ANTOINE, f. de *Jean* — et de *Marie-Reine Dagneau ;*
DURBOIS, MARIE, f. d'Augustin — et de M.-Josette Vachon.

2e mar[2]. 1846, à Emilie Vachon.

Malvina, m. à Napoléon Lapierre.

J.G.M.A. **Saint-Vallier, 26 juillet 1813**
GARANT, BASILE, f. de *Joseph* — et de *M.-Osithe Beaudoin ;*
PELCHAT, GENEVIÈVE, f. de François — et de Marguerite Fauchon.
Dames Hubert Gagnon et Olivier Bernard. — Hubert.

J.G.M.A. **Québec, N.-Dame, 15 août 1820**
GARANT, FÉLIX-TIMOTHÉE, f. de *François* — et de *Thérèse Théberge ;*
LYNCH, CATHERINE, f. de John — et d'Eléonore Flynn.

J.G.M.A. **Saint-François-du-Sud, 1er février 1785**
GARANT, FRANÇOIS-TIMOTHÉE, f. de Timothée (plutôt *Alexandre*) — et de *Marie Gendron ;*
THÉBERGE, THÉRÈSE, f. de Louis — et de Geneviève Chouinard.
Dames Marc Terrien et Jacques Fournier.

J.G.M.A. **Beauce, Sainte-Marie, 18 janvier 1883**
GARANT, GUSTAVE, f. d'*Antoine* — et d'*Emilie Vachon-Pomerleau ;*
DESRUISSEAUX, AMANDA, f. d'Elzéar — et de Rose de Lima (Vachon) Pomerleau.

J.G.M.A. **Saint-François-du-Sud, 1er octobre 1844**
GARANT, HUBERT, f. de *Basile* — et de *Geneviève Pelchat ;*
PIGEON, M.-SOPHIE, f. de Jacques — et d'Angélique Richard.

J.G.M.A. **Saint-François-du-Sud, 9 avril 1804**
GARANT, JEAN, veuf d'Angélique Audet (m. S.-Gervais, 1798) ;
DANIAU (-LAPRISE), M.-REINE, f. de *Jean-François* — et d'*Agathe Boulet.*

J.G.M.A. **Saint-François-du-Sud, 27 août 1787**
GARANT, JOSEPH, f. d'*Alexandre* — et de *Marie Gendron ;*
BEAUDOIN, M.-OSITHE, f. de Joseph — et de Marguerite Boutin.

J.G.M.A. **Saint-François-du-Sud, 10 février 1749**
GARANT, PIERRE, veuf de Catherine Mimaux ;
GENDRON, M.-FRANÇOISE, b. 1731, f. de *Joseph* — et de *Françoise Emond.*

M.-Françoise, b[2] 25 août 1750. — *M.-Louise,* b. à Beaumont[3] 11 sept. 1752. — *M.-Marguerite,* b. à Québec, 21 oct. 1755. — *Pierre,* b[3] 16 oct. 1757 ; s[2] 17 août 1759 (Tanguay).

J.G.M.A. **Saint-Gervais, 28 janvier 1812**
GARANT, TIMOTHÉE, f. de *François-Timothée* — et de *Thérèse Théberge ;*
BOISSEL, MARGUERITE, f. d'Antoine — et de Marguerite Roy.

J.G.M.A. **Biddeford, Maine, Saint-Joseph[2],**

GARNACHE ou GRENACHE, GEORGES-E., f. de Victor — et de Mary Collins ;

GENDRON, BLANCHE-IRÈNE, b[2] 10 sept. 1896, f. de *Joseph-Philéas* — et de *Marie-Malvina Veillette.*

Dorothée, b[2] 9 août 1920. — *Paul,* b[2] 20 nov. 1921. — *Hélène,* b[2] 11 fév. 1923. — *Georges,* b[2] 23 août 1924. — *Charles,* b[2] 21 mai 1926. — *Priscille,* b[2] 28 mai 1928.

J.G.M.A. Mont-Louis[5], Gaspé, juin 1910

GAUDIN, STANLEY (de l'Ile de Jersey)...

LÉTOURNEAU, M.-LAETITIA, f. de *Louis* — et de *Zoïle Lemieux* ; s[1] en février 1911 (*n.f.*).

f. Coffelmuel
Gendron
p. 678

J.G.M.A. Saint-Aubert, 9 novembre 1886

GAUDRAULT, LUCIEN, f. de Joseph — et de Justine Maurais ;

CHOUINARD, ELISA, f. d'*Elie* — et de *Caroline Dumas.*

Elie, b. 27 mai 1889 ; entré chez les Dominicains, a fait sa profession simple, le 1er fév. 1915 : R. P. Pie-Marie. Etudes à Rome. Professeur de théologie dogmatique à Ottawa.

J.G.M.A. **Saint-rFançois-de-Montmagny[2], 2 août 1831**

GAULIN, JOSEPH (de S.-Vallier), maj. de Joseph — et de Geneviève Collet ;

BOISSONNAULT, MARGUERITE, min. de *Pierre* — et de *Marguerite Roulleau* ; s[2] 12 sept. 1833 (22 ans).

Anonyme, s[2] 30 mai 1832. — *J.-Pierre,* b[2] 27 juil. 1833.

J.G.M.A. **Québec, Saint-Roch, 17 avril 1922**

GAUMOND, EMILE, f. d'Edmond — et d'Elise Bégin ;

GAGNON, ANNETTE, f. de *J.-Alphonse* — et d'*Amanda Clark.*

J.G.M.A. **Saint-Simon de Bagot, 7 mai 1860**

GAUMONT, FRANÇOIS, f. maj. de Florent — et d'Elisabeth Charron, de S.-Barnabé ;

GENDRON, JOSEPHTE, de S.-Hyacinthe, f. maj. de *Michel* — et de *Josephte Perreault.*

J.G.M.A. **Montmagny, 11 novembre 1738**

GAUMONT, IGNACE, f. de Germain — et de Marie Balard ;

LÉTOURNEAU, M.-ANNE, f. de *Jean* — et d'*Anne Gendron.*

J.G.M.A. **Montmagny, 14 janvier 1806**

GAUMONT, LOUIS, f. de Germain — et de Thérèse Proulx ;
GENDRON, MARIE, f. d'*Isaac* — et de *M.-Françoise Proulx.*

J.G.M.A. **Méchins, 22 janvier 1901**

GAUTHIER, JEAN, veuf de Marcelline Turcotte ;
GENDRON, XANTINE, veuve de Joseph Saint-Pierre (f. de *Jean-Baptiste* — et de *Lucie Vignola*).

J.G.M.A. **Saint-François de Montmagny, 12 juin 1882**

GAUVREAU, CHARLES-NARCISSE, écr.-médecin à S.-Isidore, f. de Charles — et de Marie-Angèle Genest ;
JONCAS, MARIE-LÉONIDE, f. de *Luc* — et de *Catherine Morin.*

J.G.M.A. **Saint-Octave, 12 août 1901**

GAUVREAU, PIERRE-FRANÇOIS, veuf de Marguerite Cavill ;
BOUCHARD, ADÉLINE, f. d'*Elie* — et d'*Adèle Gendron.*

J.G.M.A. **Québec, basilique 11 avril 1929**

GELINAS, LOUIS-PHILIPPE, courtier de Montréal, f. de feu Arthur-Romuald — et de Loretta Panneton ;
TASCHEREAU, JULIETTE, f. de l'hon. *Louis-Alexandre* — premier-ministre de la Province de Québec, et d'*Adyne Dionne.*

Présence de M. Hector Panneton, beau-père et témoin de l'époux, etc. — Célébrant : Mgr J.-Omer Plante, Ev. de Dobéro, admin. de Québec.

La veille, son Eminence le Cardinal Rouleau avait télégraphié de Rome à l'hon. Taschereau : " Heureux de transmettre bénédiction du Saint-Père aux nouveaux époux. "

J.G.M.A. **Saint-Vallier, 1er septembre 1824**

GENEST, LOUIS, f. de *Louis* — et de *Josette Dallaire ;*
BOUTIN, MARGUERITE, f. de Joseph — et d'Angélique Côté.

J.G.M.A. **Saint-Henri, 3 octobre 1803**

GENEST, LOUIS, f. de François — et de Victoire Leclaire (S.-Charles) ;
DALLAIRE, JOSETTE, f. de *François* — et de *M.-Josette Emond.*

J.G.M.A. **Saint-Sylvestre, 18 août 1891**

GENEST,* J.-LUDGER-MALCOLM, maj. de Cyrille — et de Célanire Asselin ;
LÉTOURNEAU, M.-EMMA, f. d'*Eusèbe* — et de *Célina Pageot.*

* Médecin domicilié à Saint-Bernard, Dorchester.

J.G.M.A. **Québec, Saint-Roch, 24 juin 1884**

GERMAIN, Alfred-Ulric, f. de Norbert — et de Josette Parent ;
Canac-Marquis, Mathilda, née 12 déc. 1863, f. de *Charles-Romain* — et d'*Abigaïl Graham* (2e m. à Achille Marchand).

Dames Jean-Baptiste Poliquin et Albert Nadeau. — Edmond-Ulric. — Voir page 17, dans le *Préambule*.

J.G.M.A. **Brompton-ville, 30 août 1912**

Germain, Edm.-Ulric, f. d'*Ulric* — et de *Mathilda Marquis ;*
McDonell, Ella-Joséphine, f. de Michel — et de

J.G.M.A. **Saint-Hyacinthe, cathédrale, 25 juin 1874**

GERVAIS, Charles, veuf de Victoire Desmarais ;
Scott, Ursule, f. d'*André* — et de *Sophie Côté ;* petite-f. d'André Scott et de Marguerite Gendron, celle-ci f. de François G. et de Josephte Simonneau.

J.G.M.A. **Saint-Jean-Port-Joli, 10 janvier 1905**

GIASSON, Alfred, f. d'*Esdras* — et d'*Arthémise Dumas ;*
Blanchet, Alice, f. de *Joseph* — et d'*Antoinette Dumas.*

J.G.M.A. **Saint-Jean-Port-Joli, 4 mai 1909**

Giasson, Alfred, f. d'*Esdras* — et d'*Arthémise Dumas ;*
Ouellet, Blanche, f. de Napoléon — et d'Eugénie Dupont.

J.G.M.A. **Sainte-Louise, 16 juillet 1912**

Giasson, Edmond, f. d'*Esdras* — et d'*Arthémise Dumas ;*
Bourgault, Emma, f. de Magloire — et de Philomène Pelletier.

J.G.M.A. **Saint-Jean-Port-Joli, 25 janvier 1876**

Giasson, Esdras, arpenteur, f. de Marcel — et de Fridoline Boucher ;
Dumas, Arthémise, f. d'*Eugène* — et de *Luce Marcotte.*

J.-Eugène, b² 25 mars 1877 ; s² 24 mars 1879. — *Jean-Baptiste-Alfred,* b² 10 sept. 1878. — *M.-Anne-Lucilla,* b² 22 août 1882. — *M.-Louise-Arthémise,* b² 30 déc. 1883 ; m. à Eugène Maynard. — *J.-Alphonse-François-X.,* b² 28 mars 1886. — *Edmond-Albert,* b² 13 sept. 1888.

J.G.M.A. **Québec, Saint-Malo, 30 août 1909**

GIGUERE, Adélard, f. de *Cyrille* — et de *Delvina Turcotte ;*
Lefebvre-Boulanger, Laura, f. de Napoléon — et de Mathilde Marcotte.

J.G.M.A. Québec, Saint-Sauveur, 27 août 1900

GIGUÈRE, EDOUARD, f. de *Cyrille* — et de *Delvina Turcotte ;*
JOBIN, ADÉLA, f. de François-Xavier — et d'Adèle Jolicoeur.

J.G.M.A. Sainte-Anne-de-Beaupré, 24 août 1880

GIGUÈRE, EDOUARD, f. de *Jean* — et d'*Elise Michel-Taillno ;*
MARTINEAU, SÉDULIE, f. de Xavier — et d'Ombéline Asselin.

J.G.M.A. Sainte-Anne-de-Beaupré, 3 juillet 1877

GIGUÈRE, FRANÇOIS, f. d'Ombéline — et de Félicité Saint-Hilaire ;
PARÉ, OCTAVIE, f. de *Joseph* — et d'*Ombéline Michel.*

J.G.M.A. Sainte-Anne-de-Beaupré, 19 janvier 1864

GIGUÈRE, FRANÇOIS-ISAÏE, f. de *Jean* — et d'*Elise Michel* (*Taillon*) ;
BLOUIN, SOPHIE, f. de Pierre-Paul — et d'Angélique Simard.

J.G.M.A. Sainte-Anne-de-Beaupré, 18 octobre 1836

GIGUÈRE, JEAN, f. de Jean — et de Pélagie Racine ;
MICHEL, ELISE, f. de *Joseph* — et de *Madeleine Caron.*

Dames Olivier Blouin, Etienne Blouin, J.-Isaïe Blouin, Nap. Racine. — Edouard, François-Isaïe, Louis.

J.G.M.A. Saint-Tite, 4 novembre 1884

GIGUÈRE, JOSEPH, veuf de Démerise Marquis (de S.-Ferréol) ;
LEBLOND, MALVINA, f. de *François* — et de *Brigitte Marquis.*

J.G.M.A. Taftville[1], Conn., Sacré-Coeur, 7 janvier 190[1]

GIGUÈRE, LOUIS, f. de Joseph — et de Louise Dubois ;
BEAUREGARD, DONALDA, f. de *Joseph* — et de *Rosalie Lussier ;* petite-f. de François-Xavier B. — et de Zoé Gendron, celle-ci f. de Pierre G. et de Marie-Archange Roireau.

Louis, b[1] 3 oct. 1901 ; m. à Cora-D. Troie. — *Loretta,* b[1] 18 avril 1903. — *Ambroise,* b[1] 7 sept. 1907.

J.G.M.A. Sainte-Famille, I. O., 7 février 1877

GIGUÈRE, LOUIS, f. de *Jean* — et d'*Elise Michel ;*
DROUIN, MARIE, veuve de Bruno Marceau.

J.G.M.A. Piercefield, N.-Y., Saint-Paul, 20 mai 19[2]4

GIGUÈRE, LOUIS, b. à Taftville, Conn., 3 oct. 1901, f. de *Louis* — — et de *Donalda Beauregard ;* arr.-petit-f. de François-Xavier B. et de Zoé Gendron, celle-ci f. de Pierre G. et de Marie-Archange Roireau ;
TROIE, CORA-D., f. d'Alexis — et d'Aglaé Gervais.

J.G.M.A. **Sainte-Famille, 5 avril 1869**

GIGUÈRE, LOUIS-CYRILLE, f. de Pierre — et de Théotiste Hély dit Breton ;

TURCOTTE, MARIE-DELVINA, f. de *Marc* — et de *Justine Canac.*

Dames Joseph Boutet, Odilon Tardif. — Edouard, Wilfrid, Adélard, Omer.

J.G.M.A. **Jacques-Cartier, 2 septembre 1918**

GIGUÈRE, OMER, f. de *Cyrille* — et de *Delvina Turcotte ;*

MOISAN, CÉCILIA (EUGÉNIE-C.), f. de Pierre — et d'Eugénie Gray.

J.G.M.A. **Sainte-Anne-de-Beaupré, 13 février 1849**

GIGUÈRE, THOMAS, f. d'Ignace — et de M.-Louise Giguère ;

CARON, SOPHIE-EMILIE, f. de *Félix* — et d'*Elisabeth Guimont.*

J.G.M.A. **Québec, Saint-Sauveur, 28 juillet 1902**

GIGUÈRE, WILFRID, f. de *Cyrille* — et de *Delvina Turcotte ;*

ZICAT, AMANDA, f. d'Edouard — et de Belzémire Turcotte.

Amanda, née le 2 février 1907, entrée à 16 ans chez les Sœurs de la Sainte-Famille, à Sherbrooke : Sr. Sainte-Marguerite du Sauveur.

J.G.M.A. **Neponset, Illinois, 25 janvier 1880**

GILKISON, WILLIAM-A.,

MARKEE, MARGARET, f. de *Joseph* — et de *Mary-Jane Waite.*

Velma-J., née à Bradford, Ill., 20 août 1882 ; m. à Charles Kitterman. — *Clarence,* n² 27 mai 1885. — *William-Sherman...*

J.G.M.A. **Sherbrooke-Est, 25 avril 1911**

GINS, ARTHUR, f. de Pierre — et de Médérise Gingras

GENDRON, DÉLIMA, b¹, f. de *Jules* — et de *Marie-Louise Dancosse.*

Lucien, b¹ 10 août 1912. — *Liliane,* b. à Montréal² 23 avril 1915. — *Gilles,* b² 18 avril 1917. — *Claire,* b² 10 août 1919. — *Jean-Paul,* b² 22 juil. 1921. — *André,* b² 29 juil. 1923. — *Jacques,* b² 21 déc. 1926.

J.G.M.A. **Sainte-Rosalie¹, 25 septembre 1923**

GIRARD, ARTHUR, f. de Napoléon — et d'Arzélie Dansereau ;

TANGUAY, YVONNE, b¹ 13 août 1898, f. de *Henri* — et d'*Herméline Routhier ;* petite-f. d'Edouard Tanguay et d'Adéline Fournier, f. de Marcel Fournier et de Marguerite Gendron, celle-ci f. de Pierre G. et de Marie-Archange Roireau.

Jacques, b. à la Cathédrale de S.-Hyacinthe². — *Suzanne,* b². — *Marie-Paule,* b².

J.G.M.A. **Rochester, New-Hampshire**

GIRARD, CLÉOPHAS-E., f. de Cléophas — et de Rose-de-Lima Dulude ;
MARQUIS, M.-LOUISE-LUMINA-EMMA, veuve de Léon-J. Grondin (fille de *Ferdinand* — et de *Sarah-Georgiana Drolet*).

J.G.M.A. **Sainte-Rosalie[2], 5 septembre 1921**

GIRARD, FERDINAND, b[2] 20 fév. 1900, f. de *François* — et de *Thaïs Beauregard ;* petite-f. de Pierre Gendron et de Marie-Archange Roireau ;
LEMONDE, JULIETTE, b[2] 24 août 1900, f. d'*Augustin* — et d'*Anna Ledoux,* elle aussi arrière-petite-f. de Pierre Gendron et de Marie-Archange Roireau, par sa mère, et arrière-petite-f. de Thomas Gendron et de Marie-Louise L'Hérault, par son père.

Jean, b[2] 10 avril 1926.

J.G.M.A. **Sainte-Rosalie[2], 23 janvier 1877**

GIRARD, FRANÇOIS-XAVIER, b. à S.-Denis-sur-Richelieu, 1855, f. d'Augustin — et de Marie-Paule Bousquet, de S.-Denis-sur-Richelieu ;
BEAUREGARD, THAIS, b[2] le 24 août 1858, f. de *François-Xavier,* f. de Louis — et de Marguerite-Renée Bellefleur, celui-ci m[2] le 30 juil. 1844 à *Zoé Gendron,* b. à S.-Hyacinthe le 9 juin 1820, f. de Pierre G., f. de Jacques — et de Marie-Angélique Morin de S.-François de la Rivière du Sud et de Marie-Archange Roireau de S.-Simon, f. d'Augustin Roireau et de Marguerite Vézina.

François-Xavier, b[2] 1 mars 1878, m. Cath. de S.-Hyacinthe 1898, à Rose-Alba Côté. — *Hector,* b[2] 20 janv. 1880, m[2], 1900, à Albina Desautels. — *Agnès,* b[2] 7 août 1881, m[2], 1906, à Alexandre Dupont. — *Stanislas,* b[2] 11 nov. 1882, m[2], 1906, à Rosanna Corbeil. — *Ombéline,* b[2] 3 déc. 1883, décédée 1884, 7 mois. — *Anna,* b[2] 4 août 1885, m[2], 1904, à Joseph Lemieux. — *Alphonse,* b[2] 4 août 1887 ; prêtre, 25 juil. 1913. — *Honoré,* b[2] 29 août 1888, m. à S.-Jacques, Montréal, 1915, à Marie-Anne Picotte. — *Lucienne,* b[2] 24 sept. 1889 ; décédée 2 nov. 1906. — *Clément,* b[2] 25 mai 1895, m[2], 4 sept. 1921, à Agnès Sylvestre. — *Ovide,* b[2] 17 août 1896, m. 7 avril 1924, à Marthe Deschambault, dans la chapelle Notre-Dame de Lourdes, Montréal. — *Ferdinand,* b[2] 20 fév. 1900, m[2], 4 sept. 1921, à Juliette Lemonde.

M. François-Xavier Girard, 47 ans, inhumé[2] dans l'église, 23 déc. 1902.

J.G.M.A. Saint-Hyacinthe, cathédrale, 6 septembre 1898

GIRARD, FRANÇOIS-XAVIER, b. à Ste-Rosalie[2], 1 mars 1878, f. de *François* — et de *Thaïs Beauregard* (mariés[2] 23 janv. 1877), f. de François-Xavier Beauregard et de Zoé Gendron ;

CÔTÉ, ROSE-ALBA, b[3], f. de Victor — et d'Azilda Bourbonnière.

Omer, b[2] 21 mai 1899 ; m[2] 22 juin 1920 à Florence Labonté ; déc.[2] 12 nov. 1921. — *Conrad*, b[2] 5 mars 1900 ; m[2] 31 janv. 1924 à la même. — *Louis-Emile*, b[2] 22 sept. 1901 ; ordonné prêtre en 1928. — *Gaston*, b[2] 3 juin 1903 ; m. à S.-Simon de Bagot, le 9 fév. 1926, à Lucie Cusson. — *Antoinette*, b[2] 24 déc. 1904, m[2] 18 oct. 1927, à Emilien Laflamme. — *Arthur*, b[2] 20 juin 1906. — *Henri*, b[2] 10 nov. 1907 ; déc.[2] 9 mars 1909. — *Alice*, b[2] 15 avril 1909. — *Albert*, b[2] 17 déc. 1910. — *Germaine*, b[2] 27 mars 1912. — *Auguste*, b[2] 25 janv. 1914. — *Marcel*, b[2] 3 fév. 1916. — *Jeannette*, b[2] 7 fév. 1918.

Omer Girard est mort d'un accident de chemin de fer après 17 mois de mariage, laissant une fille, *Simonne*, b[2] 28 mars 1921.

Enfants de Conrad : *Grégoire*, b[2] 12 mars 1925. — *Denise*, b[2] 3 juin 1926. — *Emile*, b[2] 10 nov. 1927.

Enfant de Gaston : *Mariette*, b. 10 nov. 1927.

J.G.M.A. Saint-Simon de Bagot, 9 février 1926

GIRARD, GASTON, b. à Ste-Rosalie 3 juin 1903, f. de *François-Xavier* — et de *Rose-Alba Côté* (ceux-ci mariés à la cathédrale de S.-Hyacinthe, 6 sept. 1898), f. de *François Girard* et de *Thaïs Beauregard*, f. de François-Xavier — et de Zoé Gendron ;

CUSSON, LUCIENNE, f. de Victor — et de Rose-Anna Beauregard.

Mariette, b. à Massena, N. Y., le 26 nov. 1927.

Résid. : 189, Center St. Massena, N. Y.

J.G.M.A. Montréal, Saint-Jacques, 7 septembre 1915

GIRARD, JOSEPH-HONORÉ, N. P., 325 ,Durocher, Outremont, b. à Ste-Rosalie le 29 août 1888 ; f. de *François-Xavier* — et de *Thaïs Beauregard* (ceux-ci m. à Ste-Rosalie, 23 janv. 1877), fille de François-Xavier B. — et de Zoé Gendron, celle-ci f. de Pierre G. et de Marie-Archange Roireau ;

PICOTTE, MARIE-AIMÉE, f. du Docteur J.-Narcisse — et de Thaïs Lebel.

Madeleine, b. 26 avril 1917 au S.-Enfant-Jésus[2] de Mile-End, Montréal. — *Guy*, b[2] 28 juil. 1918. — *Denise*, b[2] 20 juil. 1920. — *François*, b[2] 9 nov. 1922. — *André*, b[2] 3 mai et déc. 25 juin 1925. — *Thérèse*, b[2] 1 nov. 1927.

J.G.M.A. Saint-Simon de Bagot, 24 novembre 1891

GIRARD, NAPOLÉON, f. maj. de Joseph — et de Marguerite Demers, de S.-Liboire ;

SCOTT, SÉDULIE, f. de *Remi* — et de *Séraphine Poulin ;* petite-f. d'André Scott et de Marguerite Gendron, celle-ci f. de François G. et de Marie-Josephte Simonneau.

J.G.M.A. Montréal, Chapelle N.-Dame de Lourdes, 21 avril 1923

GIRARD, OVIDE, médecin à S.-Gabriel de Brandon, Co. Berthier, b. à Ste-Rosalie 17 août 1896, f. de *François-Xavier* — et de *Thaïs Beauregard* (voir ci-dessus) ;

DESCHAMBAULT, MARTHE, f. de Rodrigue — et de Joséphine Bernardin.

J.G.M.A. Sainte-Rosalie[2], 3 septembre 1906

GIRARD, STANISLAS, b[2] 11 nov. 1882, f. de *François* — et de *Thaïs Beauregard* (comme ci-dessus) ;

CORBEIL, ROSE-ANNA, f. d'Alfred — et d'Arzélie Leblanc.

Paul-Emile, b[2] 7 oct. 1907. — *Armand,* b[2] 2 mars 1909. — *Marie-Jeanne,* b[2] 23 fév. 1911. — *Cécile,* b[2] 19 sept. 1912. — *Léon,* b[2] 23 août 1914. — *Brigitte,* b[2] 23 juil. 1916. — *Raymond,* b[2] 1 juil. 1918. — *Marguerite,* b[2] 28 avril 1920. — *Jules,* b[2] 14 avril 1922. — *Jacques,* b[2] 1 mai 1924. — *Roch,* b[2] 17 mai 1926.

J.G.M. New Bedford, Mass., Saint-Hyacinthe, 7 janvier 1907

GIRARD, TOUSSAINT, f. de Toussaint — et de Zénaïde Larivière ;

BEAUREGARD, ALIDA, f. de *Joseph* — et de *Rosalie Lussier ;* petite-f. de François-Xavier Beauregard et de Zoé Gendron, celle-ci f. de Pierre G. et de Marie-Archange Roireau ;

Georges, b. à S.-Antoine[1], New-Bedford, Mass, 7 nov. 1907. — *Léo,* b[1] 8 oct. 1909. — *Armand,* b. à Ste-Anne, New-Bedford, Mass, 30 avril 1915. — *Edouard,* b. 16 mars 1919, à S.-Georges de Westport. — *Irène,* b. à S.-François-Xavier de Acushnet, Mass., 16 fév. 1924.

J.G.M.A. Sainte-Rosalie[2], 24 octobre 1911

GIRARD, WILFRID, f. de Toussaint — et de Zenaïde Larivière ;

LANGELIER, MARIE-LOUISE, b[2] 13 janv. 1889, f. de *Louis* — et d'*Aglaé Cadoret ;* petite-f. de Pierre Langelier et de Louise Gendron, celle-ci f. de Simon G. et de Marie-Louise Dion.

Epouse déc. à l'hôpital S.-Charles, à S.-Hyacinthe, des suites d'une opération. Elle avait eu 6 enfants dont 3 lui survivent : deux filles et un garçon.

J.G.M.A. Sainte-Marie, Beauce, 16 août 1836

GIROUX, CHARLES, f. de Gabriel — et de Catherine Turcot ;
GENDRON, ELISABETH, veuve d'Ignace Bélanger ; f. de *Jean-Baptiste* — et de *Philomène Normand.*

J.G.M.A. Sainte-Marie, Beauce, 30 août 1869

GIROUX, JOSEPH, f. de *Charles* — et d'*Elisabeth Gendron ;*
VACHON-POMERLEAU, GEORGIANA, f. de Henri — et d'Agnès Lemieux.

J.G.M.A. La Patrie², 12 juin 1916

GOBEIL, ALBERT-EXAUDIAS, né 16 janv. 1887, f. de *Samuel* — et d'*Arzélie Labonne ;* petit-f. d'Etienne Gobeil — et de Léocadie Fournier, celle-ci f. de Marcel F. et de Marguerite Gendron ;
BLAIS, LUCIE-ANNA, f. de...

M.-Jeannette, b² 22 avril 1917. — *J.-Emmanuel,* b² 19 fév. 1918. — *M.-Solanges,* b² 9 fév. 1920. — *M.-Ursule,* b² 10 mai 1921. — *M.-Blanche-Simone,* b² 13 juil. 1922. — *Marcel,* b. au Lac Edouard, 9 déc. 1925.

J.G.M.A. La Patrie², 7 janvier 1918

GOBEIL, ARMAND, b² 9 déc. 1896, f. de *Samuel*—et d'*Arzélie Labonne ;*
BROCHU, ERNESTINE, f. de... — Une f., *Marie-Armande,* b. 16 nov. 1918.

J.G.M.A. Saint-Simon de Bagot, 10 novembre 1840

GOBEIL, ETIENNE, f. maj. de Barthélémi — et de Victoire Tremblay, de S.-Etienne de la Malbaie, Qué. ;
FOURNIER, LÉOCADIE, b. à S.-Hyacinthe en 1825, f. de *Marcel* — et de *Marguerite Gendron,* f. de Pierre G. et de Marie-Archange Roireau.

Léocadie, m. à William Bousquet, tous deux déc. laissant deux filles : Dame Josaphat Audet et Dame Louis Poulette. — *Arzélie,* m. aux Etats-Unis à Pierre Lacas ; déc. tous deux ; n'ont eu qu'un enfant. — *Hermine,* m. aux Etats-Unis à Urgel Guilbault ; ont eu quatre enfants : adresses inconnues. — *Adèle,* m. aux Etats-Unis à Augustin Cardinal ; déc. tous deux ; nous ne connaissons rien de leur postérité. — *Parmélie,* m. à Cyrille Beaudry ; ont eu deux enfants : *Léon,* décédé, et *Joséphine* ; adresses inconnues. — *Malvina,* m. aux

Etats-Unis à Edouard Guilbault ; ont eu trois enfants : *Samuel, Saül, Alfred ;* demeurent à New-Bedford, Mass. — *Vitaline* (jumelle), m. à Herménégilde Normandin ; ont vécu à S.-Liboire ; y sont morts ; n'ont pas eu d'enfants qui leur aient survécu. — *Samuel,* m. à La Patrie, Qué., 11 oct. 1874, à Arzélie Labonne ; ont eu douze enfants. — *Saül,* m. aux Etats-Unis à Philomène Fréjeau ; déc. tous deux, laissant deux filles mariées. — *Joséphine,* m. à La Patrie, 18 juil. 1892, à Raymond Dubreuil. Elle est décédée le 19 avril 1900, laissant un garçon *Aimé* Dubreuil, marié aux Etats-Unis. — *Marie,* m. à La Patrie à Charles Dubreuil. Elle est déc. à l'âge de 63 ans ; a eu onze ou douze enfants. Ont vécu : *Arthur, Raymond,* m. à Mathilde Blais (cinq enfants) ; *Etienne,* m. à Odélie Desautels (trois enfants) ; *Wilhelmine,* déc. à 18 ans. — *Laura,* m. à son cousin-germain Samuel Gobeil ; est déc. laissant une fille *Léone* qui demeure chez son père à Amos, Abitibi. — *Camille,* célibataire à Amos. — Les autres sont morts en bas âge.

Etienne Gobeil déc. à La Patrie, le 21 oct. 1886 ; Léocadie Fournier, à La Patrie, le 18 fév. 1890.

J.G.M.A. **Chicoutimi, 3 août 1922**

GOBEIL, ETIENNE, b. 18 mars 1889 à La Patrie, f. de *Samuel* — et d'*Arzélie Labonne ;* petit-f. d'Etienne Gobeil et de Léocadie Fournier, etc. ;

MARTEL, MARIE-ELIANE, f. de

Marc, b. à Van Bruyssells[2], Lac S.-Jean, 20 août 1923. — *Claude,* b[2] en mars 1925.

J.G.M.A. **La Patrie[2], 16 septembre 1924**

GOBEIL, JEAN-BAPTISTE-SAMUEL-MARTIAL, b[2] 7 avril 1902, f. de *Samuel* — et de *M.-Célia Brousseau ;* arr.-petit-f. d'Etienne Gobeil et de Léocadie Fournier ;

BOUCHARD, HERMINE, f. de...

Yves, b[2] 3 avril 1925. — *Joseph-Gilles,* b[2] 4 nov. 1926.

J.G.M.A. **La Patrie, Qué., Saint-Pierre[1], 24 mai 1920**

GOBEIL, JOSEPH, b[1], f. de *Samuel* — et d'*Arzélie Labonne ;* petit-f. d'Etienne Gobeil et de Léocadie Fournier, f. de Marcel Fournier et de Marguerite Gendron, celle-ci f. de Pierre G. et de Marie-Archange Roireau ;

Audette, Aline, b. à La Présentation 20 déc. 1899, f. de Josaphat — et de Rosilda Bousquet ; petite-f. de William Bousquet et Léocadie Gobeil sœur de Samuel Gobeil.

Dispense du 2e au 3e degré de consanguinité.

Marie-Jeanne-Gabrielle, b² 12 mars 1921. — *Joseph-Jean-Louis,* b² 24 nov. 1922. — *Laurent-André,* b² 14 mai 1924, *Marie-Juliette,* b² 19 déc. 1925. — *Marie-Thérèse-Monique,* b² 2 oct. 1927.

J.G.M.A. **La Patrie², 16 avril 1917**

Gobeil, Léon, b² 3 août 1878, f. de *Samuel* — et d'*Arzélie Labonne ;*
Dubreuil, Laura, f. de Charles — et de *Marie Gobeil* (avec dispense du 2e degré de consanguinité) ; déc. laissant une fille, *Léone,* b² 15 fév. 1918.

Le père et sa fille Léone demeurent à Amos, Abitibi.

J.G.M.A. **La Patrie², 5 septembre 1899**

Gobeil, Samuel, f. de *Samuel* — et d'*Arzélie Labonne ;* petit-f. d'Etienne Gobeil et de Léocadie Fournier ;
Brousseau, Marie-Célia, née le 18 fév. 1876, f. de Jean-Baptiste — et de Sophie Dubreuil.

M.-Evangéline, b² 11 juin 1900 ; m² 10 oct. 1922 à Omer Lussier. — *Jean-Baptiste-Samuel-Martial,* b² 7 avril 1902 ; m² à Hermine Bouchard. — *M.-Blanche-Hortense,* b² 26 juin 1903 ; m² 12 sept. 1921, à Georges Bienvenue, N. P. — *J.-Antoine-René,* n² 25 avril 1910 ; étudiant en Génie forestier à Québec. — *François-Emile,* b² 2 mars 1912 ; étudiant au séminaire de Sherbrooke. — *Marie-Roland,* b² 4 mai 1914 ; déc. 31 mai 1915. — *Marie-Hélène-Rolande,* b² 2 juin et déc. 8 déc. 1915. — *Marie-Jeanne-Lucile,* b² 26 juin 1916. — *Pierre-Damien-Jules,* b² 23 fév. 1918.

M. S. Gobeil nous a fourni de précieux documents sur toute sa famille.

J.G.M.A. **La Patrie², 11 octobre 1874**

Gobeil, Samuel (déc.² 17 août 1917), f. d'*Etienne* — et de *Léocadie Fournier,* celle-ci f. de Marcel F. et de Marguerite Gendron ;
Labonne, Arzélie (déc. 22 oct. 1928), f. de Georges — et de Marguerite Robidoux.

Samuel, n² 17 août 1875 ; m² à Célia Brousseau. — *Saül,* b² 15 mars 1877 ; m² à Clémentine Prévost, le 15 avril 1902. — *Léon,* b² 3 août 1878 ; m² 16 avril 1917 à Laura Dubreuil. — *Joseph,* b² 24

juin 1881 ; m. 24 mai 1920, à Aline Audet. — *Marie-Louise,* b² 1 déc. 1883 ; m² à Joseph Bouchard le 25 août 1902 (11 enfants). — *Albertine,* b² 16 janv. 1887 ; m² à Arthur Bernier, le 22 août 1910.—*Albert-Exaudias,* b² 16 janv. 1887 ; m² à Lucie-Anna Blais. — *Etienne,* b² 18 mars 1889 ; m. à Chicoutimi 3 août 1922, à Marie-Eliane Martel. — *Blanche,* b² 6 avril 1891 ; m² 10 juin 1918 à Joseph-Albert Couillard, M. D. — *Régina-Marthe,* b² le 21 avril 1893 ; m² 8 janv. 1917, à Achille Bernier. — *Rose-Véronique,* b² 31 janv. 1897 ; déc. à 7 ans. — *Armand,* b² 9 déc. 1898 ; m² 7 janv. 1918 à Ernestine Brochu.

J.G.M.A. **La Patrie², 15 avril 1902**

GOBEIL, SAÜL, b² 15 mars 1877, f. de *Samuel* — et de *Marie Labonne ;* petit-f. d'Etienne Gobeil et de Léocadie Fournier ;
PRÉVOST, CLÉMENTINE, f. de...

Emérentienne, b² 25 janv. 1904. — *Napoléon-Lionel,* b² 10 oct. 1905. — *Joseph-Antoine-Clément,* b² 9 fév. 1908. — *Marie-Joseph-Gérard,* b² 24 fév. 1910. — *Thérèse,* b² 8 mars 1913. — *Gertrude,* b² 20 juin 1915. — *Pierre,* b² 13 fév. 1917. — *Marie-Joseph-Henri,* b² 7 avril 1919. — *Marie-Joseph-Albert,* 9 juin 1922. — *Priscille,* b² 20 nov. 1925.

J.G.M.A. **Saint-Gervais, 8 février 1819**

GONTHIER, PIERRE, f. de Nicolas — et d'Angélique Terrien (*sic*), de S.-Michel ;
TERRIEN, ANGÉLIQUE, f. de *François* — et de *Marie Boulet.*

2e mar. Sainte-Marie de Beauce, 1838, à Charlotte Garon.

Marie-Geneviève Boulet, était f. de Robert, m. à Berthier, 1748, à M.-Agnès Gendron, fille de François G. et de Marie Bilodeau, celui-ci f. de Jacques G. et de Marie-Anne Charland.

J.G.M.A. **Beaumont, 10 novembre 1840**

GOSSELIN, ALEXIS, f. de Louis — et de Marie Saint-Pierre ;
TURGEON, SOPHIE, f. de *Joseph* — et de *Brigitte Morin.*

J.G.M.A. **Sainte-Famille, 23 juillet 1850**

GOSSELIN, FRANÇOIS-XAVIER, f. de François—et d'Adélaïde Charest ;
LÉTOURNEAU, MARIE-FRANÇOISE, f. de *Jean-Baptiste* — et de *M.-Françoise Canac.*

Rév. Père Louis Gosselin, né à Saint-Laurent, I.-O., le 19 décembre 1868, fils des précédents ; ordonné par S. E. le Cardinal Bégin le 17 mai 1896 ; curé de Sainte-Martine de Beauce, 1903-13 ; entré en 1913, chez les Pères Rédemptoristes ; missionnaire depuis 1915.

J.G.M.A. **Saint-Laurent, I.-O., 13 avril 1875**

GOSSELIN, FRANÇOIS-XAVIER, f. de *François-Xavier* — et de *Françoise Létourneau ;*

ROBERGE, ROSE DE LIMA, f. de Pierre — et de Louise Noël.

J.G.M.A. **Saint-Jean, I.-O., 6 février 1893**

GOSSELIN, FRS.-X.-HERMÉNÉGILDE, f. de *Pierre* — et de *Vénérande Vaillancourt ;*

BLOUIN, M.-LÉA-ALMANDA, f. de Jean — et de M.-Léa Lachance.

J.G.M.A. **Sainte-Rosalie[2], 4 mai 1922**

GOSSELIN, GEORGES, b[2], f. de Joseph — et de Joséphine Desmarais ;

LANGELIER, ROSE-ALBA-IDA, f. de *Louis* — et d'*Aglaé Cadoret ;* petite-f. de Pierre Langelier et de Louise Gendron, celle-ci f. de Simon G. et de Marie-Louise Dion.

Reine-Aimée, b[2] 27 mars 1923. — *Régent,* b[2] 29 avril 1924. — *Viateur,* b[2] 17 juil. 1925. — *Guy,* b[2] 19 oct. 1927.

J.G.M.A. **Saint-Michel, 19 juin 1866**

GOSSELIN, JEAN-B., f. de Joseph — et de Victoire Fournier ;

LACROIX, LUCE, f. de *Michel* — et de *Luce Lemelin.*

J.G.M.A. **Saint-Pierre, I.-O., 13 janvier 1913**

GOSSELIN, JEAN, f. de François-Michel — et de Philomène Ferland ;

PICHET, EVA, f. de *Louis-Célestin* — et de *Marie Létourneau.*

J.G.M.A. **Saint-Laurent, I.-O., 29 juillet 1879**

GOSSELIN, JOSEPH, f. de *François-Xavier* — et de *Françoise Létourneau ;*

BOISSONNAULT, BELZÉMIRE, f. de Damase — et d'Ombéline Terrien.

J.G.M.A. **Saint-Jean, I. O., 12 novembre 1850**

GOSSELIN, JOSEPH, f. de Pierre-Noël — et de Madeleine Asselin ;

PHILIPPON-PICARD, M.-ANNE, f. de *Jean* — et de *Catherine Hélie-Breton.*

J.G.M.A. **Sainte-Famille, 23 février 1892**

GOSSELIN, JOSEPH, f. de Nicomède — et de M.-Eulalie Plante ;

TURCOTTE, M.-EXILDA, f. de *Joseph* — et de *Célina Vaillancourt.*

J.G.M.A. **Saint-Pierre, I.-O., 12 septembre 1910**

GOSSELIN, MATHIAS, f. de Michel — et de Lumina Coulombe ;

LÉTOURNEAU, EXILIA, f. de *Joseph* — et de *Marie (Elisabeth) Létuorneau.*

J.G.M.A. **Ham-Nord[2], P. Q, 1926**

GOULET, J.-A., f. de...

GENDRON, ADRIENNE, b. 1905, à Wotton, f. de *Joseph* — et de *Marie-Louise Paquin ;* petite-f. d'Hyacinthe G. et d'Adèle Courtemanche.

Gaëtan, b[2] sept. 1927.

J.G.M.A. **Saint-Michel, 14 juillet 1846**

GOUPIL, DAVID, f. de Gabriel — et de Geneviève Langlois ;

CATELLIER, CAROLINE, f. de *Pierre* — et de *M.-Louise Quémeneur-Laflamme.*

J.G.M.A. **Taftville[1], Sacré-Coeur, 14 novembre 1898**

GOYETTE, JOSEPH, b. à Farnham, P. Q., 20 jul. 1873, f. de Didace — et d'Exilda Audette ;

LEBLANC, CLARINDA, b. à Ste-Rosalie le 9 avril 1879, f. de *Napoléon* — et de *Marie-Zoé Beauregard ;* petite-f. de François-Xavier B. et de Zoé Gendron, celle-ci f. de Pierre G. et de Marie-Archange Roireau.

Marie-Anna-Rose, b[1] 1 oct. 1899 ; m[1] le 3 août 1925 à Edward Moth. — *Clarinda,* b[1] 16 mars 1901 ; m[1] à William-P. Blanchette. — *Vida-Amanda,* b[1] 24 mars 1902. — *Marie-Osita,* b[1] 14 fév. 1904 ; m. à Raymond Chapman. — *J.-Arthur,* b[1] 11 juin 1905. — *J.-Charles,* b[1] 15 sept. 1906. — *Victorine-Anthina,* b[1] 12 fév. 1908. — *J.-Raymond,* b[1] 29 déc. 1911. — *Thomas-Léonard,* b[1] 25 fév. 1913. — *Agnès-Léocadie,* b[1] 2 janv. 1915 ; déc. 4 mars 1915. — *J.-Alphonse,* b[1] 25 fév. 1916 ; déc. 6 mars 1916.

J.G.M.A. **Saint-Liboire, 16 juillet 1911**

GOYETTE, UBALD, f. de Joseph — et de Maria Thibault ;

LAMOUREUX, GEORGIANA, b. 7 avril 1888 (déc. 3 juil. 1920), f. de *Louis* — et de *Régina Cadoret ;* petite-f. de Jean-Baptiste Cadoret et d'Angèle Gendron, celle-ci f. de Simon G. et de Marie-Louise Dion.

Gérard, b. à St-Valérien. — *Robert* et *Thérèse,* b. à Montréal.

J.G.M.A. **Worcester, Mass., Saint-Nom de Jésus, 16 juillet 1914**

GOYETTE, VICTOR, f. de Victor — et de... ;

FOURNIER, EUGÉNIE-FRANÇOISE, f. de *Louis* — et de *Rosanna Labonté ;* arr.-petite-f. de Marcel Fournier et de Marguerite Gendron, celle-ci f. de Pierre G. et de Marie-Archange Roireau.

Françoise, b. 1916. — *Jacqueline,* b. 1921. — *Dornet,* b. 1925.

J.G.M.A. Saint-Simon de Bagot[1], 20 janvier 1874

GRANDPRE, Pierre, b[1] (déc.[1] en 1918), f. d'Augustin — et de Marie Désorcy ;

Dupont, Malvina, b[1], f. de *Flavien* — et de *Marie-Anatolie Fournier ;* petite-f. de Marcel Fournier et de Marguerite Gendron, celle-ci f. de Pierre G. et de Marie-Archange Roireau.

Sans postérité.

J.G.M.A. Sainte-Anne-de-Beaupré, 9 avril 1872

GRAVEL, Joseph, f. d'Olivier — et de Julie Giguère ;

Michel-Taillon, Tharsille, f. de *Joseph* — et de *Madeleine Caron.*

J.G.M.A. Sainte-Anne-de-Beaupré, 14 novembre 1854

Gravel, Olivier, veuf de Julie Giguère ;

Michel-Taillon, Christine, f. de *Joseph* — et de *Madeleine Caron.*

J.G.M.A. Auburn, Mass., Saint-Joseph, 3 juin 1904

GREGSON, Stanley-F., de Brookfield, Mass., f. de... ;

Dubois, Arzélie, b. à Worcester, Mass., N.-D., 26 mai 1884, f. de *Zotique* — et d'*Arzélie Gendron,* celle-ci f. de Simon G. et de Marguerite Masson.

J.G.M.A. Saint-Silvestre, 14 février 1856

GRENIER, Prudent, veuf de Geneviève Bisson ;

Canac-M., M.-Aurélie, f. de *Joachim* — et de *Rose Côté.*

J.G.M.A. Sainte-Famille[2], 25 février 1884

GRENON, Arthur, veuf de Flore Trudel ;

Faucher, M.-Lumina, f. de *Jacques* — et de *Philomène Létourneau ;* s[2] 31 janv. 1887.

2e mar. Saint-François, 1er juillet 1890

Vaillancourt, Joséhine, veuve de Basile Dion.

J.G.M.A. Danville, P. Q., 30 juillet 1928

GRIMARD, Gédéon, f. de Gédéon — et de Rosanna Ashmore ;

Dallaire, Imelda, b[1] 28 fév. 1904, f. d'*Eugène* — et de *Léocadie Côté ;* petite-f. de Nicolas Côté et de Rosalie Gendron, celle-ci f. de Pierre G. et de Marie-Archange Roireau.

J.G.M.A. Rochester, N.-H., 11 février 1896

GRONDIN, Joseph, f. de Michel — et de Vitaline Nolet (déc. avril 1897) ;

Marquis, Lumina, f. de *Ferdinand* — et de *Georgina Drolet* (2e m. à Cléophas-E. Girard.

J.G.M.A. **Beaumont, 11 août 1835**

GUAY, Ambroise, f. de Jean-B. — et de M.-Josette Naud (Lévis) ;
Turgeon, Elisabeth, veuve de Louis Boissonnault (f. de *Joseph* — et de *Brigitte Morin*).

J.G.M.A. **Sainte-Rosalie[1], février 1906**

Guay, Arthur, f. de...
Langelier, M.-Anna-Elisabeth, b[2] 28 juin 1885, f. de *Louis* — et d'*Aglaë Cadoret ;* petite-f. de Pierre L. et de Louise Gendron, celle-ci f. de Simon — et de Marie-Louise Dion.

L'épouse est décédée à Gravelbourg, Sask., après avoir donné le jour à 8 enfants, dont 5 sont encore vivants.

J.G.M.A. **Saint-Henri, 6 octobre 1800**

GUENET, Pierre, f. de Jean-Baptiste — et de M.-Anne Couillard ;
Gendron, Modeste, f. de *Joseph* — et de *Geneviève Beaudoin.*

J.G.M.A. **Sorel . . . 1898 (nf)**

GUERIN, Edmond, f. de... ;
Gendron, Delvica, b. 15 août 1875, f. d'*Alexandre* — et de *Pétronille Verville* (pas d'enfants).

J.G.M.A. **Saint-Hyacinthe[1], cathédrale 8 septembre 1884**

Guérin, Ferdinand, f. d'Antoine — et d'Apolline Desautels ;
Tremblay, Arzélie, f. d'*Adolphe* — et d'*Emérence Gendron,* f. de Pierre G. et d'Emérence Bélanger.

Aurore, b. 10 juin 1885 ; non m. — *Ernest,* b[1] 1886 ; déc. même année. — *Henri,* b[1] 12 juil. 1888 ; m. à Nellie Scott. — *Juliette,* b. 23 déc. 1891 ; m. à Ernest Blanchard.

J.G.M.A. **New Bedford, Mass., 5 novembre 1905**

Guérin, Georges-N., f. de John-B. — et de Rose Raymond ;
Beauregard, Palména (veuve de Eddie Bibeau), f. de *Joseph* — et de *Rosalie Lussier ;* petite-f. de François B. et de Zoé Gendron, celle-ci f. de Pierre G. et de Marie-Archange Roireau.

Sans famille avec son second mari.

J.G.M.A. **Saint-Hyacinthe[1], cathédrale, 15 août 1918**

Guérin, Henri, b. 12 juil. 1888, f. de *Ferdinand* — et d'*Arzélie Tremblay ;* petit-f. d'Adolphe Tremblay et d'Emérence Gendron, celle-ci f. de Pierre G. et d'Emérence Bélanger ;
Scott, Nellie, f. de John — et de Jane Nolin.

Herbert, b. à Montréal[1], 8 déc. 1919. — *Jeannette,* b[1] 1922. — *Dorille,* b. 1926.

J.G.M.A. **Sainte-Anne-de-Beaupré, 6 octobre 1800**

GUERIN-SAINT-HILAIRE, François, f. de Jean-B. — et de Catherine Filion ;

Caron, Josette, f. d'*Ignace* — et d'*Elisabeth Emond.*

Dames Joseph Fortin et Pierre Paré.

J.G.M.A. **Saint-Hyacinthe, 9 avril 1923**

GUERTIN, Albert, de S.-Simon de Bagot[2], f. de Romuald — et de... ;

Lussier, Marie-Rosa, b. à S.-Damase le 26 août 1897, f. d'*Adhémar* — et de *Rosanna Lavigne ;* petite-f. de Moïse Lussier et de Scholastique Gendron, celle-ci f. de Jacques G. et de Hermine Lemonde.

Berthe, b[2]. — *Henri,* b[2]. — *Yvette,* b[2].

J.G.M.A. **Sainte-Rosalie[2], 2 février 1885**

GUILBERT, François-Xavier, de Ste-Rosalie, b[2] 8 déc. 1861, f. de Joseph — et de Louise Marin ;

Ledoux, Donalda, b[2] 8 déc. 1864 ; f. de *Joseph* — et de *Philomène Fournier* (ceux-ci m. à S.-Simon de Bagot en 1861).

Ascendance : La mère de Joseph Ledoux était Marie-Louise Gendron, f. de Thomas G. ; la mère de Philomêne Fournier était Marguerite Gendron, f. de Pierre G. : les deux, cousines germaines.

Monsieur et Madame F.-X. Guilbert n'ont pas eu d'enfants.

J.G.M.A. **Sainte-Rosalie, 27 février 1865**

Guilbert, Louis, f. de Louis — et de Marguerite Laplante ;

Ledoux, Arzélie, f. de *Louis* — et de *Louise Gendron.*

Rose-Anna, m. 21 nov. 1887 à Paul Bernard, à S.-Hyacinthe, cathédrale[2]. — *Albéric,* déc. non m. à 33 ans. — *Omer,* b[2] 11 sept. 1871 ; m. 30 janv. 1894 à Rosilda Roy. — *Donalda,* b. 12 nov. 1874 ; m[2] à Joseph Chaput. — *Eva,* b. en 1878 ; m. à Domina Demers. — *Anna,* b. en 1880 (déc. avril 1926) ; m. à Stanislas Brasseur. — *Aurore,* m. à Amédée Guy. — *Emile,* m. à S.-Valérien, à Aurise Lambert. — P. S. — *Clarinda,* b. 12 nov. 1876 ; m[2] 30 janv. 1894 à Albert Archambault.

J.G.M.A. **Saint-Valérien de Milton, 11 juin 1912**

Guilbert, Louis-Emile, b. à la Cathédrale de S.-Hyacinthe le 28 août 1891, f. de *Louis* — et d'*Arzélie Ledoux ;* petite-f. de Thomas Gendron et de Marie-Louise L'Hérault ;

Lambert, Orise, f. de Joseph — et d'Exéline Paquin.

Valéda, b. 31 mars 1913. — *Raoul,* b. 12 juin 1914. — *Paul-Emile,* b. 21 juil. 1915. — *Lucien,* b. 20 juil. 1916.

Résidence 303 Front St., Woonsocket, R. I.

J.G.M.A. Saint-Hyacinthe, cathédrale[2], 30 janvier 1894

GUILBERT, OMER, f. de *Louis* — et d'*Arzélie Ledoux ;*
ROY, ROSILDA, f. de Henri — et de Louise Millier.

Omer, b[2] 31 oct. 1894 ; déc. 19 avril 1909. — *Alexandrine,* b. 30 juil. 1896. — *Alcide,* b. 13 fév. 1898 ; m. à S.-Joseph d'Yamaska, le 17 août 1926, à Germaine Chicoine (2 filles). — *Marie-Robertine,* b[2] 3 oct. 1899. — *Imelda,* b[2] 23 déc. 1901. — *Honorine,* b. 23 août 1903. — *Aurise,* b. 11 janv. 1905. — *Alexandrine,* b. 3 avril 1906. — *Emilienne,* b[2] 30 juin 1907 ; religieuse Sœur Grise de S.-Hyacinthe. — *Léo,* b[2] 7 juil. 1910 ; est aux études chez les Franciscains de Trois-Rivières. — *Orpha,* b[2] 31 août 1911. — *Emile,* b[2] 24 oct. 1912 ; élève au séminaire de S.-Hyacinthe. — *Ulysse,* b[2] 8 janv. 1914. — *Juliette,* b[2] 9 mai 1915.

J.G.M.A. Bienville, Lévis, 9 juillet 1923

GUILMETTE, EDOUARD, f. d'Auguste — et de Démerise Brousseau ;
PARÉ, GABRIELLE, née 19 mars 1896, f. de *François-Xavier* — et de *Sophie Gendron..*

Françoise, fille unique.

J.G.M.A. Saint-François-du-Sud, 30 juin 1807

GUILMET, JEAN-BAPTISTE (de S.-Vallier), f. de Pierre — et de Geneviève Roy ;
JOLIVET, M.-AGATHE, f. de *Charles* — et de *Louise Gendron.*

J.G.M.A. Saint-Vallier, 2 août 1836

GUILLEMET, PIERRE,* f. de *Jean-Baptiste* — et de *Marie Jolivet ;*
MARCEAU, GENEVIÈVE, f. de *Joseph* — et de *Marguerite Paré.*

* De S.-Stanislas, Rivière Batiscan.

J.G.M.A. Saint-François du Sud, 11 avril 1864

GUILMET, THÉOPHILE, f. de Jacques — et de Geneviève Blais (de Berthier) :
GENDRON, ELISABETH, f. de *Narcisse* — et de *Marcelline Allaire.*

J.G.M.A. Saint-François de Montmagny, 19 novembre 1867

GUILLEMETTE, VILBON, f. d'Isidore — et de Julie Lemieux ;
BOISSONNEAU, CÉLANIRE, f. de *Vital* — et de *Constance Morin.*

J.G.M.A. Sainte-Anne-de-Beaupré, 23 juillet 1822
GUIMONT, JEAN, veuf d'Angélique Giguère (f. de Charles — et de Geneviève Vault-Sylvain) ;
CARON, MARIE, f. d'*Augustin*, écuyer, juge de paix, — et d'*Elisabeth Lessard*.

J.G.M.A. Sainte-Anne-de-Beaupré, 7 février 1865
GUIMOND, JEAN-ISAÏE, f. de Jean — et de Marie Caron ;
CARON, AURÉLIE, f. de *Narcisse* — et de *Julie Trudel*.

J.G.M.A. Saint-François-du-Sud, 4 février 1834
GUIMONT, JULIEN, f. de Joseph — et de M.-Anne Fortin ;
THÉBERGE, JULIE, f. de *Louis* — et de *Marguerite Lamontagne*.

J.G.M.A. Montréal, Saint-Pierre-Claver, 24 août 1928
GUY, GABRIEL, f. d'Albert — et de Rosa Frédette ;
BEAUDRY, MARIE-ROSE, b. à S.-Valérien de Milton, 16 mai 1907, f. d'*Eugène* — et d'*Amanda Beauregard ;* petite-f. de Joseph Beauregard et de Rosalie Lussier ; arr.-petite-f. de François-Xavier B. et de Zoé Gendron, celle-ci f. de Pierre G. et de Marie-Archange Roireau.

H

J.G.M.A. Saint-Gervais, 27 septembre 1819
HAINS, CHARLES, f. de François — et de M.-Louise Blanchet ;
TERRIEN, MARIE, f. de *François* — et de *Geneviève Boulet*.

J.G.M.A. Montmagny, 12 février 1776
HAMEL, LOUIS, f. de Louis — et d'Anne de Charançay ;
GENDRON, M.-JOSEPHTE, f. de *Joseph* — et de *M.-Josephte Hinse*.

J.G.M.A. Sandy Bay, 8 janvier 1884
HARRISON, JEAN, f. de Jean — et d'Adée Létourneau ;
CORNEAU, ADÉLAÏDE, f. de *Narcisse* — et de *Marcelline Banville*.

J.G.M.A. Saint-Hyacinthe[2], cathédrale, 12 mai 1863
HEBERT, ALPHONSE, f. de Philippe — et de Clorinde Richard ;
GENDRON, ARZÉLIE, b. à S.-Simon de Bagot 16 nov. 1841, f. de *Simon* — et de *Marguerite Langlois-Germain*.

Joseph et *M.-Louise-Emma*, décédés. — *Joséphine*, non m. ; demeure chez son frère, M. le Curé. — *Pierre-Saül* et *Alexandre*, décédés. — *Joseph-Euclide*, b. 14 août 1872 à Sherbrooke ; ordonné prêtre 29 juin 1896 ; curé de Danville 1904-1924 ; de Windsor Mills

1924 ; chanoine de la Cathédrale de Sherbrooke. — *Marie-Louise,* m. au Dr J.-Omer Ledoux. — *Horace,* m. 2 fév. 1903 à Eva Bourque. — *Albertine,* non m.

P. S. *Joseph-Alphonse,* b[2] 2 mars 1864.

Alphonse Hébert est décédé à Sherbrooke le 17 déc. 1902 ; son épouse à Windsor Mills, le 20 fév. 1928, chez son fils M. le Curé, à l'âge de 86 ans et 3 mois.

J.G.M.A. Dodgeville, Mass., Saint-Etienne, 25 novembre 1918

HÉBERT, GEORGES, f. de Joseph — et d'Agnès Benoît ;

ROIREAU-LALIBERTÉ, REINE-MARGUERITE, b. à Coaticook, 29 sept. 1899 ; f. de *Victor* — et de *Marguerite Cadoret ;* petite-f. de Jean-Baptiste Cadoret et d'Angèle Gendron, celle-ci f. de Simon G. et de Marie-Louise Dion.

Maurice, Anita, Roger, Thérèse.

J.G.M.A. Sherbrooke-Est, Saint-Jean-Baptiste[2], 2 février 1903

HÉBERT, HORACE, b[2], f. d'*Alphonse* — et d'*Arzélie Gendron,* celle-ci f. de Simon G. et de Marguerite Langlois-Germain ;

BOURQUE, EVA, f. de Georges — et de Marie-Emma Champoux.

Wilfrid, b[2] 18 mars 1904. — *Gaston,* b. 1 janv. 1906, à Sherbrooke, cathédrale[3]. — *Robert,* b[3] 7 fév. 1909. — *Françoise,* b[2] 8 fév. et déc. 10 fév. 1921.

J.G.M.A. Acton Vale, Saint-André, 15 août 1905

HÉBERT, LOUIS (déc. 18 oct. 1927), f. de Norbert — et de Clara Millette ;

BEAUREGARD, ADÉLINA, b. à Ste-Rosalie, 8 mars 1884, f. de *François-Xavier* — et de *Marie-Louise Demers ;* petite-f. de François-Xavier B. et de Zoé Gendron, celle-ci f. de Pierre G. et de Marie-Archange Roireau.

Ethel, b. à S.-Ephrem d'Upton 29 sept. 1908. — *Conrad,* b. à S.-Théodore d'Acton[2], 27 mars 1910. — *Rachel,* b[2] 29 sept. 1911. — *Marie-Ange,* b[2] 5 fév. 1913. — *Yvette,* b. à Verdun[3], 15 déc. 1915. — *Françoise,* b[3] 14 oct. 1917. — *Mariette,* b. à Montréal, S.-Charles, 18 juil. 1921 ; déc. 16 oct. 1927.

J.G.M.A. Québec, Notre-Dame, 15 septembre 1890

HECKER, EBERHARD-EMILE-CHRISTIAN, f. de Charles — et Emilie Heubes (de Bonn, Allemagne) ;

TASCHEREAU, M.-LOUISE-JOSÉPHINE, f. de l'Hon. *Jean-Thomas* — et *Joséphine Caron.*

M.-Joséphine-Pauline, n. Montréal[2] 14 mai 1892, m. à R.-A. Benoît. — *M.-Emilie-Pauline,* n[2] 30 août 1893 ; déc. 26 juil. 1897. — *Charles-Taschereau,* n[2] 20 juin 1895 ; déc. 1898. — *Frédéric-William,* né à Ottawa, 24 mai 1904.

J.G.M.A. Saint-Henri, 29 juillet 1805

HELIE-BRETON, Pierre, f. d'André — et de M.-Marguerite Roy ;
Morin, Josette, f. de *Jacques* — et de *M.-Anne Gendron.*

J.G.M.A. Montréal, Saint-Jean-Baptiste, 29 janvier 1907

HENAULT, Stanislas, veuf d'Arthémise Vachon ;
Marquis, M.-Virginie, f. de *Narcisse* — et d'*Ombéline Gagnon.*

J.G.M.A. Saint-Anaclet, 24 février 1873

HEPPELL, Hippolyte, f. de *Régule* — et de *Henriette Canuel ;*
Ross, Philomène, f. de *Louis* — et d'*Eve Banville.*

J.G.M.A. Rimouski, 12 février 1822

Heppell, Jean, f. de Jacob — et de Victoire Bouillon ;
Gendron, Françoise, f. de *Pierre-Noël* — et d'*Euphrosyne Saint-Laurent.*

Dames Germain Banville, Octave Lavoie, Alex. Bélanger, Daniel Lebel. — Jean, Régule.

J.G.M.A. Sainte-Luce, 5 février 1861

Heppell, Jean, f. de *Jean* — et de *Françoise Gendron ;*
Lavoie, Séraphine, f. de Jean-B. — et d'Emilie Saint-Laurent.

2e m. Rimouski, 5 juillet 1870

Levasseur, Tatienne, f. de Joseph — et de Marie Saint-Laurent.

J.G.M.A. Saint-Anaclet, 5 mars 1878

Heppell, Joseph, f. de *Régule* — et de *Henriette Canuel ;*
Deschamplain, Xantippe, f. de Silvère — et de Joséphine Côté.

J.G.M.A. Sainte-Luce, 15 janvier 1850

Heppell, Régule, f. de *Jean* — et de *Françoise Gendron ;*
Canuel, Henriette, f. de Paul — et de Madeleine Larrivée.

Dame Nazaire Brisson.

J.G.M.A. Pawtucket, R. I., 27 octobre 1915

HEROUX, Arthur, f. de...
Gendron, Béatrice, b. à New-Bedford, Mass., 9 avril 1893, f. de *J.-Saül* — et d'*Adéline Saint-Onge.*

De ce mariage naquirent cinq enfants.

J.G.M.A. **Saint-Hyacinthe, cathédrale, 23 juin 1873**

HEVEY, Louis, f. min. d'Emmanuel — (de S.-Barnabé), et de Domitille Larivière ;

Scott, Arzélie, f. min. d'*Antoine* — et de *Lucie Laurence ;* petite-f. d'André Scott et de Marguerite Genron, celle-ci f. de François G. et de Josephte Simonneau.

J.-Alphonse-Hector, b. 6 mai 1877. — *M.-Léopoldine,* b. 14 fév. 1879. — *M.-Alida-Evelina,* b. 28 avril 1880. — Garçon ondoyé, 28 oct. 1881.

J.G.M.A. **La Malbaie, Pointe-au-Pic, vers 1910**

HILL, Alexander-Christie, avocat.

Fitzpatrick, Mary, f. de Sir *Charles* — et de *Corinne Caron.*

Suzanne. — *Charles.* — *Elisabeth.* — *Alice.*

J.G.M.A. **Berthier, 13 janvier 1846**

Hoffman, Jean, f. de Jean — et de M.-Anne Côté ;

Galibois (Ouelle, Wells), Rosalie, f. de *Luc* — et de *Françoise Lessard.*

J.G.M.A. **Saint-Dominique de Bagot, 3 novembre 1908**

HOULE, Omer, f. de Napoléon — et de M.-Louise Guérard ;

Archamreault, Rachel, b. 16 mai 1891, f. de *Joseph* — et d'*Alida Dupont ;* petite-f. de Flavien Dupont et de Nathalie Fournier ; arr.-petite-f. de Marcel Fournier et de Marguerite Gendron, celle-ci f. de Pierre G. et de Marie-Archange Roireau.

Louis-Hervé, b[1] 6 sept. 1909. — *Laurette,* b. 16 oct. 1910 ; déc. 11 oct. 1912. — *Lucienne-Héloïse,* b. 22 août 1912. — *Marie-Madeleine,* b[2] 16 mai 1916. — *Marie-Paule,* b. à S.-Jean de la Croix, Montréal, 27 août 1918. — *Charles-Edouard,* b. à S.-Edouard, Montréal, 16 mars 1922.

J.G.M.A. **Sherbrooke-Est[2], 12 mai 1919**

HUARD, Alphonse, f. d'Honoré — et de Mary Maher ;

Gendron, Aline, b[2] le 15 sept. 1896, f. de *Jules* — et de *Marie-Louise Dancause.*

Robert, b[2] 18 janv. 1921. — *Maurice,* b[2] 12 janv. 1924.

J.G.M.A. **Montréal, Saint-Enfant-Jésus[2], 10 juin 1913**

HUOT, J.-Alfred, b. 22 mars 1889, Montréal, Notre-Dame, f. de *Jules* — et d'*Adéline Gendron* (b. à Ste-Rosalie 26 juil. 1856, f. de P.-Samuel G. et de Louise Fournier) ;

Ducharme, Eliane, b. à S.-Louis de France, le 2 août 1889, f. de Tancrède — et d'Elmire Smith.

André, b[2] 17 octobre 1916. — *Gérard,* b[2] 4 fév. 1920.

Adresse : no 120, avenue Duquette, Notre-Dame de Grâce, Montréal.

J.G.M.A. Montréal, Immaculée-Conception[2], 21 juin 1922

Huot, Antoine-J., b. à S.-Jacques de Montréal, le 14 mars 1896, f. *Jules* — et de *Marie-Adéline Gendron,* f. de Pierre-Samuel G. et de Marie-Louise Fournier ;

Paradis. Antoinette. f. de Georges — et d'Elmina Groulx.

Raymond, b[2] 10 avril 1923. — *Paul-Emile,* b[2] 1 oct. 1924. — *Marie-Thérèse,* b[2] 7 oct. 1925. — *Guy,* b[2] 22 juil. 1927.

J.G.M.A. Montréal, Saint-Enfant-Jésus. 21 juin 1910

Huot, Henri, b. à S.-Jacques, Montréal, 27 sept. 1885, f. de *Jules* — et de *Marie-Adéline Gendron,* f. de Pierre-Samuel G. et de Marie-Louise Fournier ;

De Longchamp, Alice, b. à N.-D. de Montréal, le 7 janv. 1887, f. d'Eusèbe — et de Mathilde Gravel.

Jules-Henri, b. 31 août 1911. — *Madeleine,* b. 14 déc. 1912 ; déc. 16 mars 1913. — *Marcel,* b. 8 janv. 1914. — *Marie-Marthe,* b. 13 août 1915. — *Germaine,* b. 20 nov. 1919. — *Maurice,* b. 22 avril 1921. — *Paul-Vincent,* b. 7 sept. 1922 ; déc. 11 sept. 1922. — *Laurent,* b. 20 avril 1925.

J.G.M.A. Montréal, N.-D. de Lourdes, Saint-Jacques[2], 26 février 1919

Huot, Joseph-Edouard, b[2] 14 août 1894, f. de *Jules* — et de *Marie-Adéline Gendron,* f. de Pierre-Samuel — et de Marie-Louise Fournier ;

Bellefeuille, Juliette, b. le 7 août 1890 à l'Immaculée-Conception, cathédrale des Trois-Rivières, f. de Frédéric — et de Célina Lamothe.

Jean-Pierre, b. 5 juin 1920 à l'Immaculée Conception, Montréal. — *Hélène,* b. 14 mai 1922, au S.-Rédempteur, Montréal.

J.G.M.A. Montréal, Notre-Dame[3], 20 août 1883

Huot, Jules, b. à Ste-Anne des Plaines le 16 janv. 1853, f. de Pierre — et de Thérèse Piché ;

Gendron, Marie-Adéline, b. à Ste-Rosalie le 26 juil. 1856, f. de *Pierre-Samuel* — instituteur, et de *Marie-Louise Fournier.* —

Ont vécu à Montréal, où ils sont décédés : Jules Huot, le 10 sept. 1910 ; son épouse le 21 sept. 1912.

Eugène, b. à S.-Jacques[1], Montréal, le 25 juil. 1884 ; déc. 29 mai 1891. — *Henri,* b[1] le 27 sept. 1885 ; m. au S.-Enfant-Jésus[4], Montréal, 21 juin 1910, à Alice de Longchamp, f. d'Eusèbe — et de Mathilde Gravel, b. à Notre-Dame, Montréal, le 7 janv. 1882. — *Emile,* b[1] 2 nov. 1886 ; déc. 17 juin 1887. — *Gustave,* b[1] 25 fév. 1888 ; déc. 6 juin 1891. — *Alfred,* b[3] 22 mars 1889 ; m[4] 10 juin 1913 à Eliane Ducharme, b. à S.-Louis de France, 2 août 1889, f. de Tancrède — et d'Elmire Smith. Vivent tous deux à Montréal où ils ont fait baptiser deux enfants ; vivants. — *Emile,* b. N.-D.[3], Montréal, 4 oct. 1890 ; déc. 30 avril 1892. — *Anne-Marie,* b[3] 18 sept. 1891 ; déc. 13 mai 1892. — *Germaine,* b[3] 20 avril 1893 ; déc. 28 juil. 1893. — *Joseph,* b[1] 14 août 1894 ; m. à la Chapelle N.-D. de Lourdes, à Montréal, paroisse S.-Jacques, 26 fév. 1919, à Juliette Bellefeuille, b. à l'Immaculée Conception, aux Trois-Rivières, 7 août 1892, f. de Frédéric — et de Célina Lamothe. Vivent tous deux à Montréal où ils ont fait baptiser deux enfants ; vivants. — *Antoine,* b. à S.-Jacques, Montréal, 14 mars 1896 ; m. à l'église de l'Immaculée Conception, Montréal, 21 juin 1922, à Antoinette Paradis, b. à Ste-Brigitte, Montréal, le 2 juin 1897, f. de Georges — et d'Elmina Groulx. Vivent tous deux à Montréal où ils ont fait baptiser deux enfants ; vivants. — *Thérèse,* b[4] 14 mai 1897 ; déc. 13 août 1898. — *Marguerite-Marie,* b[4] 8 avril 1900 ; non mariée.

J.G.M.A. **Montréal, 22 janvier 1927**

HUTCHINGS, A.-B.

SAMSON, LÉDA, f. de *Pierre* — et de *Marie Marquis.*

Marie (Canac-) Marquis était fille de Narcisse — m. à Ste-Famille, I. O., le 13 février 1844, à Ombéline Gagnon, lequel Narcisse était f. de Pierre — et de M.-Françoise Boissonnault, celle-ci f. de Nicolas B. et de Thérèse Gendron.

J

J.G.M.A. **Auburn, Mass., Saint-Joseph, 14 octobre 1919**

JACKSON, THOMAS-N., du Nouveau-Brunswick, f. de... ;

DUBOIS, RÉGINA (veuve de James-S. Fielding), f. de *Zotique* — et d'*Arzélie Gendron,* celle-ci f. de Simon G. et de Marguerite Masson.

J.G.M.A. Coaticook, 20 octobre 1913

JACOB, Raoul (déc. à Régina, Montana, 27 fév. 1820), f. de Philéas — et de Jeanne Leduc ;

Scott, Marie-Rose, b. 11 fév. 1893, f. de *Victor* — et de *Caroline Morin ;* arr.-petite-f. d'André Scott et de Marguerite Gendron.

Germaine, b. à Woonsocket, R. I., Précieux-Sang, 19 sept. 1914. — *M.-Jeanne*, b. à Régina, Montana, 27 fév. 1917.

Epouse m. en 2des noces à Lucien Doucet.

J.G.M.A. Saint-Damase, 18 février 1896

JACQUES, Arthur, f. de feu Joseph — et d'Hermine Rivard, du village de la Providence, S.-Hyacinthe ;

Lussier, Exilma-Emma, f. de *Moïse* — et de *Scholastique Gendron*, celle-ci f. de Jacques G. et d'Hermine Lemonde.

Amanda, b. 15 fév. 1897 ; m. à Georges Bergeron. — *Florina*, b. 20 janv. 1901 ; m. à Wilfrid Bélanger, fils.

Epouse devenue veuve, m. 2° 20 avril 1901, à Wilfrid Bélanger, Sr.

J.G.M.A. Saint-François-du-Sud, 27 octobre 1902

JALBERT, Henri, f. de Damase — et d'Adèle Michaud ;

Joncas, Marie-Zorilda, f. de *Luc* — et de *Catherine Morin.*

J.G.M.A. Saint-Octave, 13 février 1888

JEAN, Antoine, f. de Jean-B. — et de Vénérande Caron ;

Bouchard, Madeleine, f. d'*Elie* — et d'*Adèle Gendron.*

J.G.M.A. Saint-Jean-Port-Joli[2], 21 janvier 1845

Jean, Louis, veuf de Claire Charron ; s[2] (dans l'église) 12 sept. 1857 (40 ans), noyé accidentellement ;

Dumas, Marie-Reine, veuve d'Honoré Fournier (fille de *Chrysostome* — et de *Marguerite Boissonnault.*

J.G.M.A. Saint-Damase, 14 janvier 1884

Jean, Thomas, f. de David — et de Sophie Mongeon ;

Gendron, Claire, f. d'*Octave* — et d'*Eléonore Desrosiers.*

J.G.M.A. Montréal, Nativité[2], Hochelaga, 12 novembre 1912

JODOIN, Alfred, b. à S.-Simon de Bagot le 9 juin 1881, f. de *Joseph* — et de *Parmélie Dupont ;* petite-f. de Marcel Fournier et de Marguerite Gendron, celle-ci f. de Pierre G. et de Marie-Archange Roireau ;

Brunelle, Rosa, f. de Louis — et d'Evélina Goulet.

Jean-Paul, b. à S.-Eusèbe[1] de Montréal, 3 fév. 1914. — *Louis-Philippe*, b[1] 5 sept. 1915 ; déc. — *Bernard*, b[1] 10 avril 1917. — *Char-*

les-Edouard, b[2] 12 août 1918. — *Madeleine,* b[2] 10 mai 1920 ; déc. — *Raymond,* b[2] 12 sept. 1921 ; déc.

J.G.M.A. **Montréal, Saint-Stanislas[1], 9 janvier 1917**

JODOIN, CHARLES, b. à S.-Liboire 6 mai 1891, f. de *Joseph* — et de *Parmélie Dupont ;* arr.-petit-f. de Marcel Fournier et de Marguerite Gendron, celle-ci f. de Pierre G. et de Marie-Archange Roireau ;

OUIMET, VICTOIRE, f. de Gédéon — et de Sophie Guertin.
Céline, b[1] 15 fév. 1919.

J.G.M.A. **Saint-Simon de Bagot[1], 12 août 1879**

JODOIN, JOSEPH, f. de François-Xavier — et de Marie-Louise Brodeur ;

DUPONT, PARMÉLIE, f. maj. de *Flavien* — et de *Nathalie Fournier ;* petite-f. de Marcel Fournier et de Marguerite Gendron, celle-ci f. de Pierre G. et de Marie-Archange Roireau.

Alfred, b[1] 9 juin 1881 ; m. à Rosa Brunelle, 12 nov. 1912. — *Marie-Blanche,* b. 23 avril 1882 à S.-Liboire[2] ; m. à Olympe Malhiot. — *Joseph-Xavier,* b[2] 12 oct. 1883. — *Flavien-Charles-Antoine,* b[2] 6 nov. 1884 ; inhumé[2] 26 fév. 1888. — *Marie-Anne-Antoinette,* b[2] 18 nov. 1885 ; m. à Joseph-Nicolas Sabourin. — *Germaine-Bernadette,* b[2] 8 déc. 1886. — *Marie-Rosa,* b[2] 1 déc. 1887. — *Vitaline-Clémentine,* b[2] 16 déc. 1888 ; m. à Joseph-Honoré Benoît ; *Marie-Corinne,* b[2] 17 mai 1890 ; déc.[2] 14 avril 1892 ; *Charles-Etienne-Lorenzo,* b[2] 6 mai 1891 ; m. à Victoire Ouimet. — *Marie-Berthe,* b[2] 8 juin 1892 ; déc.[2] 27 déc. 1893. — *Marie-Virginie-Sidonie,* b. 21 août 1893 à Upton, Qué.

Epouse Parmélie Dupont décédée à S.-Liboire le 11 oct. 1926, âgée de 72 ans.

J.G.M.A. **Newport, Vt., 6 septembre 1917**

JOHNSON, ALBERT, f. de Burton — et de Sara Byse ;
BEFORD, EMMA-AURÉLIE, f. de *J.-Henri* — et d'*Aurélie Gendron.*

J.G.M.A. **Québec, Saint-Sauveur, 2 juin 1869**

JOLIVET, ALBERT, f. de feu Bernard — et d'Eulalie-Eustelle Durand, de Limoges, France ; décédé à Biarritz, 22 nov. 1901 ;

CHARLAND, MATHILDE (Marie-Math.-Sédulie), f. min. de *Guillaume* — et de *M.-Mathilde Canac-Marquis,* déc. 28 janv. 1925.

J.G.M.A. **Saint-François-du-Sud, 7 janvier 1765**
JOLIVET, CHARLES, f. de Joseph — et d'Elisabeth Guenet ;
GENDRON, LOUISE, f. de *François* — et de *Françoise Bilodeau.*
Dames Ls Beaudoin, J.-B. Guilmet, J.-B. Gagné. — Charles.

J.G.M.A. **Saint-François-du-Sud, 3 septembre 1796**
JOLIVET, CHARLES, f. de *Charles* — et de *Louise Gendron ;*
GODIN, M.-LOUISE, f. de François — et de M.-Louise Beaudoin.
Françoise, m. à Siméon Clavet.

J.G.M.A. **Saint-Pierre-du-Sud, 25 février 1805**
JONCAS, JOSEPH, f. de Louis—et de Louise Couillard de Beaumont ;
PELLETIER, M.-VICTOIRE, f. de *François-Hyacinthe* — et d'*Anne-Françoise Blais.*

J.G.M.A. **Saint-François de Montmagny[2], 13 janvier 1852**
JONCAS, LUC, f. de Pierre — et de Virginie Rémillard ;
MORIN, CATHERINE, f de *François* — et de *Reine Paré.*
Dames Narcisse Gauvreau, M. D., Lauréat Morin, Eugène Morin, Henri Jalbert.
2e mar.[2] 13 nov. 1886
GAULIN, ZÉLIE, f. de François-Xavier — et de Charlotte Côté.

J.G.M.A. **Saint-Hyacinthe, cathédrale, 19 janvier 1865**
JUBINVILLE, ALEXANDRE-THÉOPHILE, f. maj. de Charles — et de Marguerite Rondeau ;
GENDRON, ONÉSIME, f. de *Pierre* — et de *Sophie Richer,* de S.-Denis-Richelieu.

J.G.M.A. **Québec, Saint-Roch, 29 septembre 1879**
JULIEN, FRANÇOIS (de Lambton), f. de François-Xavier — et d'Eléonore Morissette ;
GAGNON, HORTENSE-AURÉLIE, f. de *Charles* — et de *Hortense Caron.*

K

J.G.M.A. **Spencer Wood (registre de Sillery), 8 février 1923**
KERNAN, R. P., f. de John — et de Kathleen Peables ;
FITZPATRICK, ALICE, f. de Sir *Charles* — et de *Corinne Caron.*

J.G.M.A. **Saint-Michel, Bellechasse, 1er août 1815**
KIROUACK (LE BRICE DE-), LOUIS, f. de Jacques — et de M.-Claire Fortin ;

GENDRON, ANGÈLE, f. de *Jacques* — et de *Thérèse Asselin.*
Henriette, m. à Québec, Notre-Dame, en 1844, à Romain Morency.

Le régistre dit que les parents de Henriette "ci-devant de la paroisse Saint-Roch sont maintenant de la paroisse Notre-Dame". Des recherches dans les registres des deux églises n'ont donné que ce mariage de Henriette. Par ailleurs, la famille Kirouac a déclaré ne pouvoir pas fournir de renseignements, si ce n'est sur l'ancêtre, celui-ci un descendant d'une ancienne famille noble de France, les de Kerouartz, Kerouars ou Keroac de Bretagne, dont le blason était: "D'argent à la roue de sable accompagnée de trois croisettes, deux en chef et une en pointe, avec la devise: **Tout en l'honneur de Dieu.**

P.-S.—Voir plus loin: Lavoie, J.-L.-H., m. à Emérie Kirouac.

L

J.G.M.A. **Saint-Gervais, 24 novembre 1818**
LABBE, ANDRÉ, f. de *Pierre* — et de *Louise Garant ;*
MOREAU, M.-ANNE, f. de Joseph — et de M.-Anne Corriveau.

Asc.: Alexandre Garant, m. à Marie Gendron.

J.G.M.A. **Saint-François, I. O., (Forgues) 1776**
LABBÉ, AUGUSTIN, f. de Joseph — et de Madeleine Marceau ;
EMOND, M.-CHARLOTTE, f. de *Jean-Baptiste* — et de *Thècle Guion.*
Marie, m. à Joseph Lepage.

J.G.M.A. **Saint-Jean, I. O., 2 août 1864**
LABBÉ, FERDINAND, f. de *Jacques* — et de *Marie Gagné ;*
HÉBERT, MARCELLINE, f. de Joseph — et d'Angèle Drouin.

J.G.M.A. **Saint-Jean, I. O., 2 février 1864**
LABBÉ, FRANÇOIS-XAVIER, f. de *Jacques* — et de *Marie Gagné ;*
FORTIER, APOLLINE, f. de Joseph — et de Marguerite Thivierge.

J.G.M.A. **Saint-Gervais, 23 février 1826**
LABBÉ, JACQUES, f. de *Pierre* — et de *Louise Garant ;*
GAGNÉ, MARGUERITE (MARIE), f. de Louis — et de Rosalie Huret.

Dames Jos. Bissonnet, Pierre Ouimet, Eug. Gosselin, David Bouffard. — Ferdinand, François-Xavier, Norbert.

J.G.M.A. **Saint-Michel, 5 août 1806**
LABBÉ, JOSEPH, f. de *Pierre* — et de *Louise Garant ;*
BOLDUC, MARGUERITE, f. de Michel — et de M.-Rosalie Roy.

Dames Jean Chamberland. — Michel, Pierre.

J.G.M.A. **Saint-Charles, B'chasse, 12 juillet 1831**
LABBÉ, MICHEL, f. de *Joseph* — et de *Marguerite Bolduc ;*
RHÉAUME, M.-LOUISE, f. de Clément — et de Louise Mercier.

J.G.M.A. **Saint-Michel, 26 juillet 1853**
LABBÉ, NORBERT, f. de *Jacques* — et de *Marie Gagné ;*
POULIOT, GENEVIÈVE, f. d'Edouard — et d'Angélique Bernard.

J.G.M.A. **Saint-Michel, 14 février 1831**
LABBÉ, PIERRE, f. de *Joseph* — et de *Marguerite Bolduc ;*
BROCHU, ANGÈLE, f. de Pierre — et de M.-Louise Lefebvre-Boulanger.

J.G.M.A. **Saint-François-du-Sud[2], 13 janvier 1777**
LABBÉ, PIERRE, f. de Pierre — et d'Agnès Laverdière ;
GARANT, LOUISE, f. d'*Alexandre* — et de *Marie Gendron.*
2e mar[2]. 1809, à Françoise Saint-Pierre (Dessaint-).

Dames Eustache Roy et Jacques Fradet. — André, Jacques, Joseph.

J.G.M.A. **Saint-François, I. O., 7 octobre 1862**
LABBÉ, PIERRE, f. d'*André* — et de *M.-Anne Moreau ;*
LECLERC, MARIE, f. de Pierre — et d'Adélaïde Fortin.

J.G.M.A. **Saint-François, I. O., 5 août 1845**
LABBÉ, RENÉ, f. de Jean-Marie — et de Geneviève Drouin ;
PHILIPPON-PICARD, MODESTE, f. de *Michel* — et de *Marie Dompierre.*

J.G.M.A. **Sainte-Rosalie[2], 21 octobre 1897**
LABONTE, GRÉGOIRE, b[2] 15 oct. 1875 (déc. 25 sept. 1922) ; f. de Noël — et de Lydia Chabot ;
GENDRON, RÉGINA, b[2] 23 avril 1877, f. de *Joseph* — et de *Zoé St-Onge* (ceux-ci mariés[2] le 23 sept. 1872, Joseph étant fils de Pierre-Samuel Gendron et de Marie-Louise Fournier).

Marie-Louise, b[2] 23 oct. 1898 ; m[2] 17 juin 1919 à Achille Corbeil, f. de Jean-Pierre-Ferdinand. — *Florence,* b[2] 23 déc. 1899, m[2] 22 juin 1920, à Omer Girard, f. de François-Xavier — et de Rose-Alba Côté, (déc. 12 nov. 1921) ; remariée[2] 30 janv. 1923 avec Conrad Girard, frère d'Omer. — *Adrienne,* b[2] 31 juil. 1901. — *Emilie,* b[2] 15 juil. 1903, déc.[2] 23 juil. 1904. — *Robertine,* b[2] 18 sept. 1905. — *Simonne,* b[2] 19 nov. 1906, déc.[2] 25 mars 1913. — *Lucie,* b[2] 4 janv. 1909, déc.[2] 10 août 1909. — *Reina,* b[2] 9 juin 1911. — *Nellie,* b[2] 3 mars 1913. — *Léonie,* b[2] 3 juil. 1915. — *Joseph,* b[2] 9 oct. 1916, déc. 9 oct. 1916. — *Pierre-Samuel,* b[2] 29 juil. 1918.

J.G.M.A. **Newport, Vt., 30 octobre 1905**
LABONTÉ, HIRAM, f. de David — et de Cécile Cooley ;
BEFORD, AMANDA, f. de *Henri* — et de *Flore Gendron.*

Alfred-Hiram, n. 23 avril 1909. — *Arline-Mary,* 18 avril 1911. — *Edmond-Henri,* 2 août 1917.

J.G.M.A. Saint-Simon de Bagot, 10 janvier 1853

LABOURRIERE-LAPLANTE, François-Xavier, f. de Joseph — et de Catherine Vandal ;

Cadoret, Julienne, f. de *Jean-Baptiste* — et d'*Angèle Gendron,* celle-ci f. de Simon G. et de Marie-Louise Dion.

Jean-Baptiste, b. à Ste-Rosalie[2] ; m. à S.-Liboire, à Mathildée Berthiaume ; assassiné à S.-Liboire, 7 nov. 1898. — *Joseph,* b[2] ; m. à Mathilda Chaney ; décédé. — *Angèle,* m. à Janvier Coderre, à Ste-Rosalie. — *Julienne,* m. à Napoléon Daudelin. — *Xavier,* m. à Amélie Baillargeon, à Fall River. — *Marie,* m. à Joseph Tarte de N.-D. S.-Hyacinthe. — *Louis,* m. à Eugénie Poulin de Ste-Rosalie. — *Isaïe,* m. à Emilie Bernard, à Acton Vale. — *Marguerite,* déc. à l'âge de 4 ans. — *Apollinaire,* déc. à 6 ans. — *Nectaire,* m. à Marie Dubé. — *Arthur,* m. à Angélina Breault à S.-Simon de Bagot. — *Parmélie,* m. à François-Xavier Côté de Ste-Rosalie. — *Rose-Anna,* m. à Théodore Boileau, à Ste-Rosalie. — *Janvier,* m. à Louise Lafond.

J.G.M.A. Québec, Saint-Jean, 28 juillet 1914

LABRANCHE, Joseph, f. de Wilfrid — et de Marthe Gagnon ;

Paradis, M.-Anne, f. de *Napoléon* — et de *Virginie Audet-Lapointe.*

J.G.M.A. Saint-Jean, I. O., 23 février 1892

LABRECQUE, Jean, f. de Pierre — et de Judith Lachance ;

Gagnon, Philomène, f. de *François-X.* — et d'*Ombéline Turcotte.*

J.G.M.A. Cap-Chat, 9 janvier 1865

LABRIE, Olivier, veuf d'Apolline Ouellet ;

Gendron, Euphrosyne, f. de *Jean-Baptiste* — et de *Lucie Vignola..* Dame Joseph Murray.

J.G.M.A. Sainte-Luce, (Rim.), 27 août 1895

Labrie, J.-Emile, f. d'*Olivier* — et d'*Euphrosyne Gendron ;*

Martel, Elisabeth, f. de Pierre — et de Marcelline Thibault.

J.G.M.A. Beauce, Sainte-Marie, 12 février 1872

LACASSE, Siméon, f. de Louis — et de Marie Roberge ;

Perrault, Lumina, f. de *Jean* — et de *Madeleine Asselin.*

J.G.M.A. Sainte-Marie de Beauce, 11 août 1835

LACHANCE (Pépin-), Basile, f. de Charles—et de Louise Vachon ;

Gendron, Rosalie, f. de *Jean-Baptiste* — et d'*Elisabeth Leblanc.*

J.G.M.A. Saint-François-du-Sud, 21 septembre 1835

LACHANCE (PEPIN), CHARLES-FRANÇOIS, f. de Clément — et de Marguerite Quémeneur ;

BOUTIN, DOROTHÉE, f. d'*André* — et de *Josette Picard.*

Asc: Boutin, André, m. à S.-Pierre-du-Sud, 1793, à Josette Picard.— Destroismaisons-Picard, Jacques, m. à S.-François-du-Sud[2], 1770, à Reine Gendron. — Gendron, Jacques, m. à Beaumont, 1743, à Thérèse Audet. — Gendron, Joseph, m. à S.-François, I. O., 1715, à Geneviève Asselin. — Gendron, Jacques, m. 1686 à M.-Anne Charland.

J.G.M.A. Saint-Joachim[2], 1896

LACHANCE, EMILE, f. de Louis — et de Delphine Filion ;

SIMARD, ANNA, f. de *Louis* — et d'*Isabelle Brown.*

Asc: Brown, Hugh, Fortin, Joseph, comme ci-dessous.

Henri, né[2] 18 fév. 1899 ; Père dominicain (notice plus loin).

J.G.M.A. Sainte-Anne-de-Beaupré, 30 août 1881

PEPIN-LACHANCE, JOSEPH, veuf de Luce Philibert (f. de Louis — et de M.-Louise Lepage) ;

CARON, M.-FLORE, f. de *Félix* — et d'*Elisabeth Guimont.*

Asc.: Caron, Félix, m. à Ste-Anne-B. 1825, à Elisabeth Guimont. — Caron, Augustin m. à Elisabeth Lessard. — Caron, Ignace, m. à Elisabeth Emond. — Emond, Jean, m. à Geneviève Gendron. — Gendron, Joseph, m. à Geneviève Asselin.

J.G.M.A. Saint-Joachim, 15 février 1870

LACHANCE, JULIEN, f. de Julien — et d'Angélique Paré ;

FORTIN, PHILOMÈNE, f. de *Raphaël* — et d'*Anastasie Thibaudeau.*

Asc. Fortin, Raphaël était fils de joseph, m. 1822 à Madeleine Guérin, celle-ci f. de François G. et de Josette Caron; celle-ci f. d'Ignace C. et d'Elisabeth Emond: etc. comme au précédent.

J.G.M.A. Saint-Samuel, 19 juillet 1922

LACROIX, ALBERT, f. d'Edouard — et de (Rose) de Lima Gosselin ;

GENDRON, M.-JEANNE, f. d'*Amédée* — et de *Mélanie Tanguay.*

J.G.M.A. Beauce, Sainte-Marie, 9 octobre 1882

LACROIX, ANDRÉ, f. d'André — et de Marguerite Cadrin ;

THÉBERGE, M.-AMANDA, f. de *Marcel* — et d'*Adèle Lessard.*

J.G.M.A. Saint-Samuel, 3 octobre 1926

LACROIX, EUSÈBE, f. de Cyrille — et de Léocade Lapierre ;

GENDRON, EVA, f. de *Nazaire* — et d'*Emma Beaudoin.*

J.G.M.A. Saint-Michel, 25 novembre 1845

LACROIX, LOUIS, f. d'Augustin — et de Marie Mercier ;

PILOTE, SOPHIE, f. de *François* — et de *Reine Bilodeau.*

J.G.M.A. **Saint-Vallier, 7 novembre 1848**

LACROIX, MICHEL, veuf de Julie Talbot ;

BEAUDOIN, ANASTASIE, f. de *Louis* (*Joseph*) — et de *Marguerite Rousseau.*

Asc. Beaudoin, Louis, était f. de Louis m. 1785 à M.-Louise Jolivet, celle-ci f. de Charles J. et de Louise Gendron, celle-ci petite-f. de Jacques G. et de M.-Anne Charland.

J.G.M.A. **Saint-Hugues . . . .**

LAFERRIERE, ALBERT, f. de... (déc. en 1927) ;

GENDRON, HÉLÈNE, f. de *Pierre* — et de *Valérie Champagne.* — Trois fils.

J.G.M.A. **Mont-Louis, Gaspé, 1903 (?)**

LAFFOLEY, NELSON-SYDNEY (de l'Ile de Jersey), décédé en 1911 ;

LÉTOURNEAU, ZOÏLE-EMMA, f. de *Louis* — et de *Zoïle Lemieux.* Trois enfants dont 2 filles (*n.f.*).

J.G.M.A. **Sainte-Rosalie[1], 17 mai 1919**

LAFLAMME, ERNEST, de S.-Hyacinthe, f. de Thomas — et d'Adélia Phaneuf ;

LANGELIER, MARIE-YVONNE-EMMA, b[1] 5 mars 1896, f. de *Louis* — et d'*Aglaë Cadoret ;* petite-f. de Pierre L. et de Louise Gendron, celle-ci f. de Simon G. et de Marie-Louise Dion.

Germain, b. à S.-Hyacinthe[2], Cathédrale, 16 mai 1920 ; déc.[2] 11 oct. 1920. — *Noëlla,* b. à S.-Guillaume, Yamaska, 22 déc. 1921. — *Albanie,* b. à S.-Césaire, Rouville, 3 janv. 1923. — *Jeannine,* b. au S.-Nom de Jésus, Maisonneuve, 20 déc. 1925. — *Jean-Louis,* b. à S.-Hyacinthe, 28 nov. 1924 ; déc. le 17 fév. 1925. — *Gérard,* b. au S.-Nom de Jésus, Maisonneuve, 13 janv. 1927, 4320, rue Adam, Montréal.

J.G.M.A. **Lévis, S. Joseph, 23 août 1836**

QUÉMENEUR-LAFLAMME, JACQUES, f. de *Pierre* — et de *Rose Pieard ;*

CARRIER, SCOLASTIQUE, f. de Jean-Baptiste — et de Françoise Guénet.

J.G.M.A. **Saint-Michel, 8 octobre 1833**

QUÉMENEUR-LAFLAMME, PIERRE, f. de *Pierre* — et de *Rose Pieard ;*

BOISSEL, MARIE, veuve de Michel Poliquin.

J.G.M.A. **Saint-Pierre-du-Sud, 11 février 1800**

QUÉMENEUR-LAFLAMME, PIERRE, f. de Jean-Baptiste — et Louise Levrette ;

DESTROISMAISONS-PICARD, M.-ROSE, f. de *Jacques* — et de *Reine Gendron.*

Dames J.-B. Beaudoin et Pierre Catellier. — Jacques.

J.G.M.A. Saint-François-du-Sud, 20 janvier 1829

(QUÉMENEUR-) LAFLAMME, THOMAS, veuf de Marie Labrecque (S.-Gervais) ;

THÉBERGE, M.-MARGUERITE, f. de *Louis* — et de *M.-Marguerite Lamontagne.*

J.G.M.A. Saint-Sylvestre, 30 octobre 1882

LAFLEUR, LOUIS-PHILIPPE, f. de Sifroid — et de (Rose-)de-Lima Demers ;

LÉTOURNEAU, GEORGINA, f. de *François-Xavier* — et de *Léonie* (pour *Eléonore*) *Croteau.*

J.G.M.A. Ville St-Laurent[2] près Montréal, 19 juin 1917

LAFONTAINE, JOSEPH-EUGÈNE, avocat, b. à Louiseville, 8 janv. 1893, f. de Georges — et de Délia Barrette, (petit-fils de Sigefroid Lafontaine et d'Emilie Sylvestre, de S.-Barthélémy, comté de Berthier, Qué.) ;

COUSINEAU, ALINE, b[2] 20 janv. 1898, fille de l'Honorable Philémon *Cousineau,* juge de la Cour Supérieure, et d'*Elmina Gendron* (celle-ci f. de Louis-Stanislas — et de Hermida Lebel).

Denyse, b. à Notre-Dame-de-Grâce, Montréal[3], 8 mai 1920. — *Andrée,* b[3] 4 oct. 1921. — *Odette,* b[3] 26 mars 1923.

J.G.M.A. Weedon[1], Qué., 1899

LAGACE, ALBERT, f. d'Auguste — et de Julie L'Heureux ;

SCOTT, JESSIE, b[1] 27 janv. 1878, f. d'*Antoine* — et de *Jessie Lafond ;* petite-f. de François et de Marguerite Lussier ; arr.-petite-f. d'André Scott et de Marguerite Gendron, celle-ci f. de François G. et de Marie-Josephte Simonneau.

Marie-Laure. — *Angélina.* — *Anna.* — *Marie-Louise* (déc.) ; b. à Weedon, Qué. les suivants à Gravelbourg, Saskatchewan : *Albert.* — *Marie-Ange.* — *Marie-Rose.* — *Yvonne.*

J.G.M.A. Saint-Hyacinthe, cathédrale[1], 23 mai 1858

LAGACÉ, ALFRED, f. de Jean-Baptiste — et d'Adélaïde Crête ;

SCOTT, SOPHIE, f. maj. d'*André* — et de *Sophie Côté ;* petite-f. d'André et de Marguerite Gendron, celle-ci f. de François G. et de Josephte Simonneau.

M.-Evélina, b[1] 27 mars 1864. — *M.-Sophie-Reine,* b[1] 23 juil. 1865. — *J.-Alfred,* b[1] 5 avril 1867 ; déc.[1] 10 août 1867. — *M.-Adéline,* b[1] 9 juil. 1868. — *M.-Lumina,* b. 18 août 1870 ; sép. 7 juin 1871. — *M.-Elumena,* b. 23 mars 1872. — *J.-Victor,* b[1] 22 nov. 1874. — *M.-Délima,* b. 24 janv. 1877. — *M.-Mélina,* b. 1878 ; s. 24 déc. 1880 (19 mois).

P.-S. *Adéline,* Sœur de Sainte-Croix : Sœur Marie-Anatolie. — *Henri,* et 2e *Alfred,* ont étudié au Séminaire de S.-Hyacinthe et pratiquent la médecine aux Etats-Unis.

J.G.M.A. Saint-Octave, 26 juillet 1898

LAGACÉ, ERNEST, veuf d'Eugénie Quentin ;
BOUCHARD, M.-AIMÉE, f. d'*Elie* — et d'*Adèle Gendron.*

J.G.M.A. Saint-Hyacinthe, cathédrale[1], 1 octobre 1895

LAGACÉ, ERNEST, b[1] 7 sept. 1872, f. de Nephtali — et d'Alphonsine Fournier ;
SCOTT, ALEXINA, b[1] 25 sept. 1873, f. d'*Antoine* — et de *Lucie Laurence ;* petite-f. d'André Scott et de Marguerite Gendron, celle-ci f. de François G. et de Josephte Simonneau.

Léonidas, b[1] 5 juil. 1896 ; m. à Florida Laflamme. — *Lorenzo,* b[1] 26 juil. 1897 ; m. à Blanche Mathieu. — *Raoul,* b[1] 21 déc. 1900. — *Alice,* b[1] 11 déc. 1902.

J.G.M.A. Saint-Ulric, 6 juillet 1886

LAGACÉ, ERNEST, f. de David — et de Célanire Coulombe ;
QUENTIN, EUPHÉMIE, f. de *Jean-Baptiste*—et de *Philomène Gendron.*

J.G.M.A. Harrisville, R. I., 9 avril 1888

LAGACÉ, GEORGES (déc. 30 mars 1920), f. de...
BRETON, ROSE, f. de *Lazare* — et de *Marguerite Scott.*

J.G.M.A. Saint-Thomas d'Aquin, 7 janvier 1918

LAGACÉ, LÉONIDAS, b. 5 juil. 1896, f. d'*Ernest* — et d'*Alexina Scott :* petit-f. d'Antoine Scott et de Lucie Laurence ; arr.-petit-f. d'André Scott et de Marguerite Gendron, celle-ci f. de François G. et de Josephte Simonneau ;
LAFLAMME, FLORIDA, f. d'Hyacinthe — et d'Agnès Gervais.

Rolland, b. 19 déc. 1920. — *Léo,* b. 25 fév. 1925.

J.G.M.A. Saint-Joseph d'Yamaska, 20 octobre 1925

LAGACÉ, LORENZO, b. 26 juil. 1897, f. d'*Ernest* — et d'*Alexina Scott ;* petit-f. d'Antoine Scott et de Lucie Laurence ; arr.-petit-f.

d'André Scott et de Marguerite Gendron, celle-ci f. de François G. et de Josephte Simonneau ;

MATHIEU, BLANCHE, f. d'Octave — et de Nancy Nichols.

Claire, b. 6 oct. 1927.

J.G.M.A. Webster, Mass., 1879

LAGASSÉ, ROCH, f. d'Elie — et de Marie Cloutier ;

CÔTÉ, ADÉLINE, b. 24 juil. 1855, f. de *Guillaume* — et d'*Adéline Ledoux* ; petite-f. de Louis Ledoux et de Marie-Louise Gendron, celle-ci f. de Thomas G. et de Marie-Louise L'Hérault.

Anna, b. à Nashua, N. H., 1880 (déc. en 1910) ; m. 1902 à Albert Brodeur (2 enfants. — *Joseph,* b. S.-Hyacinthe 1 mai 1886 ; non m. — *Arthur,* b. 3 juin 1888 ; non m. — *Blanche,* b. 13 avril 1890 ; non m. — *Louis,* b. avril 1893 ; non m. ; gérant de manufacture. — *Georges,* b. 16 juil. 1900 ; non m. ; dans le commerce. — 4 autres décédés en bas âge : *Aurore, Berthe, René, Gaston.*

J.G.M.A. Saint-Hyacinthe, cathédrale, 24 février 1868

LAGACÉ, ZOËL, f. maj. de Léon — et de Marie Dupont ;

SCOTT, VALÉRIE, f. min. d'*André* — et de *Sophie Côté ;* petite-f. d'André et de Marguerite Gendron, celle-ci f. de François G. et de Josephte Simonneau.

M.-Robertine, b[1] 4 mars 1871 ; s. 17 oct. 1880 (9 ans). — *Henri,* b[1] 17 oct. 1872 ; s. 16 juil. 1874. — *Zoël-Alfred,* b[1] 14 sept. 1874. — *M.-Joséphine-Odina,* b. 2 oct. 1876 ; s. 14 fév. 1877. — *M.-Emma-Albina,* b. 19 avril 1880.

J.G.M.A. Saint-Vallier, 13 janvier 1835

LAINE-LALIBERTE, FRANÇOIS, veuf de Marguerite Cloutier (S.-Gervais) ;

THÉBERGE, MARGUERITE, f. de *François* — et de *Marguerite Boulet.*

J.G.M.A. Saint-Henri[2], 15 avril 1793

LAÎNÉ, JOACHIM, veuf de Félicité Clément (m[2] 1788) ;

MORIN, M.-THÉRÈSE, f. de *Jacques* — et de *M.-Anne Gendron.*

J.G.M.A. Sainte-Rosalie[2], 17 février 1879

LAJOIE, ADÉLARD, b. à Ste-Rosalie[2], 16 avril 1861, f. de Damase Lajoie, cultivateur de Ste-Rosalie — et d'Elmire Blanchard ;

FOURNIER, EXILIA, b. à S.-Simon de Bagot le 12 juil. 1857 ; f. de *Louis* — et d'*Aglaë Ledoux ;* petite-f. de Marcel F. et de Marguerite Gendron, celle-ci f. de Pierre G. et de Marie-Archange Roireau.

Anne-Marie, b² ; m. à Henri Langelier. — *Charles,* b² 10 oct. 1882 ; m. à Georgette Lalonde. — *Robertine,* b² 18 déc. 1891 ; m. à Honoré Thériault. — *Rodolphe,* b² 4 juil. 1893. — *Rachel,* b² 9 fév. 1898 ; m à Rosario Plante. — *Stella,* b² 3 avril 1902 ; Sœur Grise à S.-Hyacinthe : Sœur Lajoie.

Exilia Fournier est décédée le 14 fév. 1910.

J.G.M.A. Richmond, P. Que., 30 octobre 1911

LAJOIE, CHARLES, b. à Ste-Rosalie 10 oct. 1882, déc. à Montréal (25 août 1926), f. d'*Adélard* — et d'*Exilia Fournier ;* arr.-petit-f. de Marcel F. et de Marguerite Gendron, celle-ci f. de Pierre G. et de Marie-Archange Roireau ;

LALONDE, GEORGETTE, f. de Joseph — et de N. Pilon.

Sans postérité.

J.G.M.A. Lewiston, Me., Sainte-Famille, 16 février 1925

LAJOIE,, LAURENT, f. de Laurent — et de Joséphine Briand ;

GENDRON, JULIETTE, b. le 13 juil. 1903 au Cap S.-Ignace, f. de *J.-M.-Dollard* — et de *Lydia Bernier ;* arr.-petite-f. de Jacques G. et de Hermine Lemonde.

Marie-Thérèse, b. 1 janv. 1926. — *J.-Laurent,* b. 19 mars 1927. — *Joseph-Louis-Marcel,* b. 1 juin 1928.

J.G.M.A. Sainte-Rosalie², 26 juin 1918

LALIBERTE (ROIREAU-), J.-HONORÉ-ROBERT, b² 9 fév. 1896, f. de Xyste — et de Rosanna Viau ;

BEAUREGARD, MARIE-AGNÈS-CANDIDE, b. à S.-Charles, Richelieu, 16 déc. 1891 (s² 6 déc. 1928), f. de *Jean-Népomucène* — et de *Régina Lemieux ;* petite-f. de François-Xavier B. et de Zoé Gendron, celle-ci f. de Pierre G. et de Marie-Archange Roireau.

Jean, b² 17 avril 1919. — *Raymond,* b² 1 juil. 1920. — *Yvan,* b² 2 déc. 1922. —

J.G.M.A. Ware², Mass., 31 juillet 1900

LAMARINE, ALBERT-HERCULE, f. de... ;

GENDRON, M.-EVÉLINA, f. d'*Edouard* — et d'*Alphonsine Lheureux.*

Ola-Alexandrina, b. à Three-Rivers, Mass., 23 mai 1901. — *Loretta-Aline,* b. à Grosvenor, N. Y., 5 avril 1903. — *Albert-Alfred,* b² 15 avril 1905. — *Edouard-Antonio,* b. à Waukegan, Illinois, 25 oct. 1908. — *Ernest-Jean-Baptiste,* b. à Southbridge³, Mass., 24 juin 1912. — *Noëlla-Albina,* b³ 23 avril 1915.

J.G.M.A. **Nashua, Saint-Louis, 12 juin 1922**

LAMBERT, Théodule, f. de Joseph — et de Louise Bellerose ;
Marquis, Germaine, f. d'*Odilon* — et de *Camille Labbé.*

J.G.M.A. **Sainte-Hénédine, 27 novembre 1855**

LAMONTAGNE, Ferdinand, f. de Louis—et de Véronique Pelchat ;
Tardif, Marguerite, f. d'*Etienne* — et de *Geneviève Morin.*

J.G.M.A. **Saint-André d'Acton[1], 2 février 1903**

LAMOUREUX, Arsène, f. d'Edmond — et d'Octavie Chagnon ;
Beauregard, Maria, b. à Ste-Rosalie 1 nov. 1881, f. de *François-Xavier* — et de *Louise Demers ;* petite-f. de François-Xavier B. et de Zoé Gendron, celle-ci f. de Pierre G. et de Marie-Archange Roireau.

Anita, b[1] 5 juil. 1904. — *Laurette,* b[1] 22 avril 1906. — *Saül,* b. à Roxton Falls[2], 18 avril 1908. — *Anatole,* b[2] 25 mai 1910 ; déc. juil. 1912. — *Gertrude,* b. à Pointe-S.-Charles[3], Montréal, 8 avril 1912. — *Thérèse,* b[3] 8 avril 1914. — *Marguerite,* b[3] le 28 oct. 1915. — *Maurice,* b[3] 27 sept. 1917. — *Gérard,* b[3] 31 août 1919. — *Gaston,* b[3] 27 juin 1921. — *Monique,* b[3] 20 août 1922. — *Guy,* b[3] 24 mai 1924.

J.G.M.A. **Saint-Simon de Bagot, 5 juillet 1910**

LAMOUREUX, Edouard, b. à S.-Liboire[2] le 13 sept. 1890, f. de *Louis* — et de *Régina Cadoret ;* petite-f. de Jean-Baptiste C. et d'Angèle Gendron, celle-ci f. de Simon G. et de Marie-Louise Dion ;
Roy, Angélina, f. de *Jean-Baptiste* — et de (Rose) de Lima Casavant.

Emilienne, b[2]. — *Emilien,* b[2]. — *Thérèse,* b[2]. — *Marie,* b[2]. — *Paul,* b[2].

J.G.M.A. **Saint-Simon de Bagot[1], 12 juillet 1887**

Lamoureux, Louis, b[1] 21 août 1861, f. de Louis — et de Cécile Dupré ;
Cadoret, Régina, b[1] 5 fév. 1857 (déc. 27 mars 1926), f. de *Jean-Baptiste* — et d'*Olympe Morin-Valcourt ;* petite-f. de Jean-Baptiste C. et d'Angèle Gendron, celle-ci f. de Simon G. et de Marie-Louise Dion.

Georgianna, b. à S.-Liboire[2], 7 avril 1888 ; m[2] 16 juil. 1911 à Ubald Goyette. — *Edouard,* b[1] 13 sept. 1890 ; m[2] à Angélina Roy, 5 juil. 1910. — *Ida,* b[1] 1891 ; déc. — *Maria,* b[1] 1892 ; déc. — *Alber-*

tine, b[1] 1894 ; déc. — *Ida,* b[1] 17 juil. 1896 ; m[1] à Etienne Rivard, juin 1917.

J.G.M.A. Saint-Simon de Bagot, 1er février 1881

LAMOUREUX, PIERRE-FÉLIX, b. à Contrecœur, 8 sept. 1855 (déc. 19 sept. 1895), f. de Toussaint — et de Henriette St-Onge ;

CADORET, MARGUERITE-ALBINA, b[1] le 19 sept. 1857 (déc. 7 mai 1904), f. de *Jean-Baptiste* — et d'*Olympiade Valcourt,* de S.-Simon.

Ida, b. à S.-Liboire[2] 26 avril 1884 ; déc. 5 fév. 1889. — *Alice,* b[2] 5 juin 1887 ; Sœur Grise : Sœur Saint-Clément de S.-Hyacinthe ; entrée le 8 sept. 1906 ; profession, le 10 mars 1909. — *Anna,* b[2] 8 sept. 1888 ; Sœur Grise : Sœur Sainte-Adéline, de S.-Hyacinthe ; entrée le 8 sept. 1906 ; profession, 10 mars 1909. — *Eugénie,* b[2] 20 nov. 1894 ; déc. 8 juin 1904.

J.G.M.A. Rochester, 24 mai 1886

LAMY, VICTOR, f. d'Adolphe — et d'Adèle Désaulniers ;

MARQUIS, EUGÉNIE, f. de *Ferdinand* — et de *Georgiana Drolet.*

J.G.M.A. Waterville, Maine, Notre-Dame[2], 13 mai 1912

LANDRY, ALBÉRIC, b. à S.-Joseph de Biddeford, Maine, 12 déc. 1891, f. de *Joseph* — et de *Marie-Mélina Gendron,* f. d'Hyacinthe G. et d'Emilie Courtemanche ;

REMY, EVELINE-AGNÈS, f. de William — et d'Emma-A. Morin.

Jérôme-Emile, b[2] 17 et déc. 19 fév. 1914. — *Henriette-Marie,* b. 27 mai 1921 à S.-François de Waterville, Maine.

J.G.M.A. Central Falls, R. I., 26 février 1900

LANDRY, ALFRED, f. de Thomas — et d'Adèle L'Heureux ;

GENDRON, ROSA-ANITA-OSIAS, b. à Ste-Rosalie le 22 fév. 1881, f. de *Joseph-Augustin* — et de *Mathilde Richard.*

J.-Alfred, b. et déc. 1 juil. 1901. — *J.-Alfred-Zotique,* b. 18 avril 1904 ; m. en 1928 à Lilian Giroux, de Central-Falls, R. I. — *Anita,* b. 4 mars 1907 ; m. à Thomas McCaffrey (2 enfants : *Héléna, Thomas*). — *Loretta,* b. 25 août 1908 ; m. en 1927 à Wilfrid Soucy (1 enfant : *Claire*).

J.G.M.A. Saint-Joseph de Biddeford[2], Maine, 30 octobre 1892

LANDRY, ALFRED, b. à Wotton, P. Q., le 2 janv. 1865, f. d'*Alexandre* — et d'*Arzélie Gendron,* f. d'Hyacinthe G. et de Marie Côté ;

VALLÉE, FLORIDA, f. de Benoni — et de Caroline Hamel.

Wilfrid, b[2] 18 août 1893 ; m[2] à Alexandrina Parenteau. — *Corinne,* b[2] 4 fév. 1895. — *Georgianna,* b[2] 18 janv. 1897. — *Arthur,* b[2]

10 oct. 1899 ; déc.[2] 15 déc. 1902. — *Florida,* b[2] 27 avril 1901. — *Emile,* b[2] 10 mai 1904 ; m. à S.-André de Biddeford, Me, à Béatrice L'Heureux.

J.G.M.A. Lewiston, Maine, Sainte-Marie[2], 7 octobre 1907

LANDRY, ANTONIO, b. 21 juil. 1884 à S.-Joseph de Biddeford, Maine, f. de *Joseph* — et de *Marie-Mélina Gendron,* f. d'Hyacinthe G. et d'Emilie Courtemanche ;

FOURNIER, MARIE-DOROTHÉE, f. de Denis — et de Marie-Dorothée Fortin (sans postérité).

J.G.M.A. Saint-Georges de Windsor, P. Q., 24 juin 1913

LANDRY, ARTHUR, b. à Wotton, 17 juil. 1878, f. de *Félix* — et de *Parmélie Gendron,* celle-ci f. d'Hyacinthe G. et d'Emilie Courtemanche ;

CLÉMENT, DÉLIMA, f. de Célestin — et de Déliane Mercier.

Rolland, b. à S.-Joseph de Biddeford[2] 2 août 1915. — *Laurianne,* b[2] 19 juil. 1917. — *Germaine,* b[2] 29 mai 1920. — *Lucille,* b[1] 1 mars 1925.

J.G.M.A. Biddeford, Maine, Saint-Joseph[2], 13 février 1900

LANDRY, ARTHUR, b. à Wotton, 1879, f. d'*Alexandre* — et d'*Arzélie Gendron,* celle-ci f. d'Hyacinthe G. et de Marie Côté ;

HAMEL, GEORGINA, f. de Côme — et d'Alphonsine Goulet.

Eva, b[2] 5 déc. 1900. — *M.-Irène,* b[2] 17 juin 1905. — *J.-Lucien,* b[2] 5 nov. 1909. — *J.-Robert,* b[2] 14 août 1911. — *Charles-Edouard,* b[2] 28 juin 1916.

J.G.M.A. Sainte-Marie, Beauce, 11 septembre 1855

LANDRY, CHARLES, f. de Noël — et de Madeleine Landry ;

BILODEAU, JULIE, f. de *Jean* — et de *Françoise Gendron.*

J.G.M.A. Biddeford, Maine, Saint-André

LANDRY, EMILE, b. à S.-Joseph de Biddeford, Maine, le 10 mai 1904, f. d'*Alfred* — et de *Florida Vallée ;* petit-f. d'Alexandre Landry et d'Arzélie Gendron, celle-ci f. d'Hyacinthe G. et de Marie Côté ;

L'HEUREUX, BÉATRICE, f. de Timothée — et de Marie Martel.

J.G.M.A. Worcester, Mass., Saint-Joseph[2], 3 janvier 1909

LANDRY, ERNEST, b[2] 2 sept. 1882, f. de *Joseph* — et de *Marie-Mélina Gendron,* celle-ci f. d'Hyacinthe G. et d'Emilie Courtemanche ;

ADAMS, EMMA, f. de Pierre — et de Célanire Dubé.

Sans postérité.

J.G.M.A. Biddeford, Maine, Saint-André[1], 24 novembre 1902

LANDRY, ESDRAS, b. à Wotton, 30 mai 1882, f. de *Félix* — et de *Parmélie Gendron,* celle-ci f. d'Hyacinthe G. et d'Emilie Courtemanche ;

BOLDUC, ANGÉLINA, f. de Xavier — et d'Eléonore Vaillancourt.

Adrienne, b[2] 24 juin 1907. — *Raymond,* b[2] 29 juil. 1909 ; m. à S.-Joseph de Biddeford, à Corinne Bouchard.

J.G.M.A. Wotton[2], Que., 27 octobre 1868

LANDRY, FÉLIX, f. de Narcisse—et de Flavie Lange dit Descoteaux ;

GENDRON, PARMÉLIE (ou EMILIE), b. à Ste-Rosalie le 21 janv. 1852, f. d'*Hyacinthe* — et d'*Emilie Courtemanche* (ceux-ci mariés à S.-Barnabé le 21 mai 1849).

Elmina, b[2] 13 nov. 1869 ; religieuse enseignante du Bon-Pasteur, Québec : Sœur Marie-Imelda. — *Joseph,* b[2] 21 déc. 1870. — *Napoléon,* b[2] 7 sept. 1872 (déc. à Wotton 23 nov. 1927) ; m. à Célina Burbank. — *Félix,* b[2] 21 nov. 1874 ; m. à S.-Joseph de Biddeford, Me, à Anna Auger. — *Marie,* b[2] 7 janv. 1876 ; religieuse du Précieux-Sang : Sœur Marie-Augustine, déc. à Sherbrooke, 4 avril 1902. — *Arthur,* b[2] 7 juil. 1878. — *Alexandrina,* b[2] 7 juil. 1880. — *Esdras,* b[2] 30 mai 1880 ; m. à S.-André de Biddeford, à Angélina Bolduc. — *Georgiana,* b[2] 19 oct. 1884 ; Sœur Sainte-Victorine, chez les Sœurs de l'Assomption de Nicolet. — *Antonio,* b. à Biddeford, S.-Joseph, 18 déc. 1887.

Dame Parmélie (ou Emilie) Gendron mariée à Sieur Félix Landry.

On me saura gré de publier les notes de Rév. Soeur Marie-Imelda sur sa mère et son grand-père. Hyacinthe Gendron était cousin-germain de mon père et en même temps mon grand-oncle, frère de ma grand'mère, Marguerite Gendron, mariée à Marcel Fournier, les parents de ma mère.

Parmélie Gendron, épouse Landry, avait fait sa première communion en même temps que moi. Déjà elle était le modèle des jeunes filles. Rien ne me surprend dans les appréciations de la religieuse. L'esprit chrétien et les nombreuses familles sont de tradition parmi les nôtres.

P.-S. GENDRON, Ptre

QUELQUES NOTES SUR LA VIE DE MA CHÈRE MAMAN

" Sa pensée dominante était : " Ce que nous souffrons est bien peu en comparaison de ce que Notre-Seigneur a souffert pour nous ", et combien de fois elle nous répétait cette parole chrétienne !

" Sa dévotion à la Sainte-Vierge était très ardente. Chaque soir. nous la voyions au pied de sa blanche statue redisant son chapelet et des " O Marie conçue sans péché ! "

" Son amour pour la divine Eucharistie la dirigeait souvent vers la sainte table. Avec quel bonheur elle nous préparait à notre pre mière communion par l'enseignement du catéchisme ! Souvent elle nous disait, dès ma plus tendre enfance : " Je voudrais que toutes mes filles soient consacrées à Dieu, soient religieuses. "

" Il y en eut trois : Sœur Marie-Imelda (Elmina), religieuse enseignante du Bon Pasteur de Québec. Entrée au noviciat de la Maison provinciale de Biddeford, 8 déc. 1893 ; professe 6 juillet 1896.

" Sœur Marie-Augustine (Marie), religieuse du Précieux-Sang à Sherbrooke ; entrée le 28 août 1896 ; professe le 14 septembre 1898 ; pieusement décédée au Monastère du Précieux-Sang le 4 août 1902. A la translation des tombes dans le jardin du Monastère, en septembre 1927, 25 ans après sa mort, l'on retrouva ses ossements parfaitement conservés dans un terrain humide. La tombe n'existait plus, mais des parties de son voile attenantes à sa tête étaient aussi parfaitement conservées. Nous en avons des fragments assez considérables, outre les deux précieuses reliques-souvenirs que j'ai reçues du Précieux-Sang. Le bon Dieu a voulu me laisser un souvenir de ma chère Sœur Marie-Augustine. Au Monastère, elle est invoquée comme une sainte, et nous, nous la prions comme une Sœur bien-aimée.

" Sœur Sainte-Victorine (Georgiana), religieuse enseignante des Sœurs de l'Assomption de Nicolet. Entrée le 15 février 1911 ; professe le 15 février 1913 ; supérieure au couvent-école, 31 Pine St. Glens Falls, New-York, août 1927. Mais que le sacrifice de cette dernière enfant fut pénible pour la pauvre mère ! Je l'ai entendue dire dans un flot de larmes : " Cependant, si Dieu la veut, je ne puis pas la lui refuser. "

" Elle resta seule. Comme je me reprochais de lui avoir ravi sa consolation dans la personne de ma jeune sœur, elle me répondit avec sourire : " Dieu m'en donne, Lui, des consolations. " Elle était douée de la force des martyrs ; elle demeura toujours ferme et di-

gne, dans le long martyre du cœur qu'elle eut à subir. L'occupation de bien élever ses enfants était toute sa vie. Jamais je ne la vis manquer à son devoir, quelque sacrifice qu'il dût lui en coûter. Maintes fois, les religieuses me dirent : " Votre mère est la femme forte de l'Evangile. "

" Elle termina sa sainte vie par une sainte mort, chez les Sœurs de la Providence, à Montréal. Les religieuses ne cessaient de dire : " Votre mère est une sainte. " Elle expira au moment où les cloches sonnaient, à toute volée, le passage du Très-Saint-Sacrement à la procession des 40 heures qui se terminaient dans la Maison. Elle était si belle après sa mort que tout le monde en était émerveillé ; sa figure avait une teinte rose ; une expression de bonheur rayonnant sur son front.

Per Crucem ad lucem

" Elle fut inhumée à la Côte des Neiges, le 6 septembre 1923, trois jours après sa mort. "

(*Signé*) Sr. Marie-Imelda

25 oct. 1928, Biddeford, Maine, Couvent du Bon-Pasteur.

J.G.M.A. Biddeford, Saint-Joseph, 16 novembre 1896

Landry, Félix, b. à Wotton, 21 nov. 1874, f. de *Félix* — et de *Parmélie Gendron,* f. d'Hyacinthe G. et d'Emilie Courtemanche ;
Auger, Anna, f. d'Esdras — et de Jessie-Albina Houle.
Sans postérité.

J.G.M.A. Sainte-Marie, Beauce, 21 novembre 1870

Landry, Hubert, f. de François — et de Sophie Verreau ;
Bilodeau, M.-Louise, f. de *Louis* — et d'*Anastasie Vachon.*

J.G.M.A. Wotton[1], P. Que., 4 septembre 1893

Landry, Joseph, b[1] 28 déc. 1870, f. de *Félix* — et de *Parmélie Gendron,* celle-ci f. d'Hyacinthe G. et d'Emilie Courtemanche ;
Burbank, Lucie, f. de Willard — et de Lucie Cloutier.

Napoléon, b[1] 18 août 1895 ; m. à Lédiane Binette. — *Rose-Anna,* b[1] 27 avril 1897 ; m. à Arthur Drouin. — *Joseph,* b[1] 27 août 1899 ; déc.[1] 5 juin 1900. — *Edmond,* b. 3 oct. 1900 ; déc.[1] 12 janv. 1901. — *Elie,* b[1] 7 avril 1902. — *Imelda,* b[1] 25 mai 1903 ; déc.[1] 18 juil. 1903. — *Arthur,* b[1] 18 août 1904 ; déc.[1] 16 nov. 1904. — *Béatrice,* b[1] 10 déc. 1905 ; déc.[1] 24 déc. 1905. — *Georgiana,* b[1] 21 nov. 1906 ; déc.[1] 22 déc. 1906. — *Régina,* b[1] 6 fév. 1908 ; déc.[1] 16 fév. 1908. — *René,*

b[1] 15 août 1909 ; déc.[1] 4 sept. 1909. — *Malvina,* b[1] 18 août 1910. — *Elodia,* b[1] 29 nov. 1911 ; déc.[1] 29 janv. 1912. — *Irène,* b[1] 5 oct. 1913 ; déc.[1] 17 oct. 1913. — *Alfred,* b[1] 15 juil. 1915 ; déc.[1] 16 sept. 1915.

J.G.M.A. Beauce, Sainte-Marie, 8 janvier 1833

LANDRY, LOUIS, f. de Louis — et de Félicité Gagné ;
ASSELIN, MARIE, f. de *Pierre* — et de *Marguerite Roy.*

J.G.M.A. Livermore Falls[2], Maine, 1921

LANDRY, NAPOLÉON, b. à Wotton, le 18 août 1895, f. de *Joseph* — et de *Lucie Burbank ;* petit-f. de Félix L. et de Parmélie Gendron, celle-ci f. d'Hyacinthe G. et d'Emilie Courtemanche ;
BINETTE, LÉDIANE, f. de Napoléon — et d'Exina Comtois.
Viola, b[2] 19 déc. 1922.

J.G.M.A. Wotton[1], P. Que., 6 juillet 1897

LANDRY, NAPOLÉON, b[1] 7 sept. 1872 (déc.[1] 20 nov. 1927), f. de *Félix* — et de *Parmélie Gendron,* celle-ci f. d'Hyacinthe G. et d'Emilie Courtemanche ;
BURBANK, CÉLINA, f. de Willard — et de Lucie Cloutier.
Blanche, b. 3 mai 1906, à Ste-Anne de Danville, P. Q. ; m[1] 20 mai 1927, à Ernest Corbeil.

J.G.M.A. Biddeford, Maine, Saint-Joseph, 18 avril 1927

LANDRY, RAYMOND, b. à S.-André de Biddeford, Me., le 29 juil. 1909, f. d'*Esdras* — et d'*Angélina Bolduc ;* petit-f. de Félix L. et de Parmélie Gendron, celle-ci f. d'Hyacinthe G. et d'Emilie Courtemanche ;
BOUCHARD, CORINNE, f. d'Octave — et d'Hélène Stevens.

J.G.M.A. Beauce, Sainte-Marie, 2 mai 1865

LANDRY, SAMUEL, f. de Pierre — et de Marguerite Ouellet ;
THÉBERGE, MARIE, veuve de François Gagnon (f. de *Marcel* — et de *Marcelline Blais*).

J.G.M.A. Biddeford, Maine, Saint-Joseph[2]

LANDRY, WILFRID, b[2] 18 août 1893, f. d'*Alfred* — et de *Florida Vallée ;* petit-f. d'Alexandre L. et d'Arzélie Gendron, celle-ci f. d'Hyacinthe G. et de Marie Côté ;
PARENTEAU, ALEXANDRINA, f. d'Elzéar — et de Marie Caron.

J.G.M.A. Sainte-Rosalie[2], 21 juin 1903

LANGELIER, ALBANI (Louis-Joseph-A.), b[2] 17 déc. 1878, f. de *Louis* — et d'*Aglaë Cadoret ;* petit-f. de Pierre L. et de Louise Gendron, celle-ci f. de Simon G. et de Marie-Louise Dion ;

TANGUAY, EVA, f. de Charles — et d'Aimée Tanguay.

Bernard, b[2] 26 mars 1904 ; déc.[1] 23 déc. 1904. — *Cécile,* b[2] 19 oct. 1905 ; m. à Ste-Rosalie, 5 juil. 1927, à Alcide Richard. — *Marie-Anne,* b[2] 14 mars 1907 et *Lucienne,* b[2] 14 oct. 1908, toutes deux religieuses chez les Sœurs de St-Joseph, à S.-Hyacinthe. — *Lucien,* b[2] 8 avril 1910. — *Gérard,* b[2] 7 déc. 1911. — *Pauline,* b[2] 30 juin 1913. — *Léa,* b[2] 3 mars 1915. — *Marcel,* b[2] 2 juil. 1917.

J.G.M.A. Saint-Victor de Tring[2], 21 juin 1904

LANGELIER, ALBERT-JOSEPH-WILFRID, b. à Ste-Rosalie le 17 déc. 1878, f. de *Louis* — et d'*Aglaé Cadoret ;* petit-f. de Pierre L. et de Louise Gendron, celle-ci f. de Simon G. et de Marie-Louise Dion ;

MERCIER, GEORGIANA, f. de Bernard — et de Lucie Poulin.

Charles-Emile, b[2] 8 oct. 1905. — *Germaine,* b[2] 27 sept. 1907. — *François-Joseph,* b[2] 26 août 1913. — *Léopold,* b[2] 26 juil. 1915 ; déc. 26 avril 1916. — *Charles-Léopold,* b[2] 26 fév. 1917 ; déc. 26 août 1924. — *Gérard,* b. 7 juin 1920.

J.G.M.A. Saint-Hyacinthe, Notre-Dame du Rosaire[1], 21 août 1908

LANGELIER, ALPHONSE, b. à Ste-Rosalie 28 nov. 1883, f. de *Joseph* — et d'*Aurélie Dansereau ;* petit-f. de Pierre Langelier et de Louise Gendron, celle-ci f. de Simon G. et de Marie-Louise Dion ;

LAGASSÉ, ALDÉA, b[1] 20 avril 1888, f. de Zoël — et d'Aglaé Scott.

Paul-Emile, b[1] 26 juin 1909. — *Jean,* b[1] 3 juil. 1910. — *Roméo,* b. à S.-Liboire 5 sept. 1911. — *Jeannette,* b. à S.-Vincent de Paul[2], Montréal, 6 sept. 1915. — *Dollard,* b[2] 11 avril 1919. — *Joseph-Robert,* b[2] 12 août 1914 ; déc.[2] 20 oct. 1914.

J.G.M.A. Papineauville, P. Que., 24 octobre 1905

LANGELIER, ANTONIO (PIERRE-SAMUEL-A), b. à Ste-Rosalie, f. de *Louis* — et d'*Aglaë Cadoret ;* petit-f. de Pierre L. et de Louise Gendron, celle-ci f. de Simon G. et de Marie-Louise Dion ;

SAINT-DENIS, AGNÈS, f. de Théodore — et de Georgiana Bertrand.

Lionel, b. au Sacré-Cœur de Montréal, 1 sept. 1906. — *Antonine,* b. à Papineauville, 4 mars 1908. — *Jean,* b. à S.-Jean de la Croix[2], Montréal, 28 avril 1910. — *Lucile,* b[2] 27 janv. 1912. — *Rita,* b[2] 3

avril 1914. — *Dollard,* b[2] 29 mai 1916. — *Marcel,* b. à Gravelbourg[3], Sask., 23 mai 1918. — *Gaston,* b[3] 27 avril 1920 ; déc. 5 oct. 1922. — *Léopold, b*[3] 1 juin 1922 ; déc. 5 juin 1922. — *Maurice,* b[3] 3 oct. 1923 ; déc. 5 nov. 1923. — *Solanges,* b[3] 10 août 1925.

J.G.M.A. Sutton, Saint-André, Que., 14 juin 1919

LANGELIER, CONRAD, b. à Ste-Rosalie, 15 nov. 1898, f. de *Pierre-Samuel* — et d'*Albertine Fournier ;* petit-f. de Pierre L. et de Louise Gendron, celle-ci f. de Simon G. et de Marie-Louise Dion ;

COMEAU, CÉLIA, f. de...

En 1928, 5 enfants.

J.G.M.A. Saint-Ephrem-d'Upton, août 1906

LANGELIER, DORILA, b, à S.-Simon de Bagot, 7 mars 1881 (décédé 15 août 1919), f. de Louis — et de Rosanna Archambeault ;

MARIN, AIMÉE, b. à S.-Simon de Bagot, 6 mai 1881 (déc. 2 sept. 1921), f. de *Philéas* — et d'*Evélina Fournier ;* petite-fille de Marcel Fournier et de Marguerite Gendron (celle-ci fille de Pierre G. et de Marie-Archange Roireau).

Jean-Marin, b. à Woonsocket[2] R. I., 18 août 1908, étudiant en philosophie au Séminaire S.-Hyacinthe. — *Colette,* b[2] 4 mai 1912.

J.G.M.A. Saint-François-du-Lac, 19 septembre 1911

LANGELIER, EUGÈNE, M. D., b. à Montréal, 15 juil. 1881, f. de *Magloire* — et de *Philomène Gendron ;*

DESMARAIS, STELLA, f. d'Edouard — et d'Arthémise Verville.

Guy L. inhumé 12 sept. 1914. — *Germain,* b. 23 janv. 1917, à SS. Pierre et Paul de Lewiston, Maine. — *Jean-Noël,* inhumé 4 mars 1921.

Le docteur Langelier pratique la médecine à Lewiston, Maine, no 54, Pierce street.

J.G.M.A. Saint-Thomas d'Aquin, 16 avril 1917

LANGELIER, GEORGES-ARTHUR, b. à Ste-Rosalie[2], 8 oct. 1983, f. de *Samuel* — et d'*Albertine Fournier ;* arrière-petit-f. par son père de Simon Gendron et de Marie-Louise Dion, et par sa mère, arrière-petit-f. de Mathieu Fournier et de Rosalie Gendron ;

CHARRON, ROSANNA, f. d'Euchariste — et de Lucie Bernard.

Lucie, b[2] 16 janv. 1919. — *Paul-Emile,* b[2] 6 fév. 1920. — *Fernana,* b[2] 24 mai 1921. — *Ernest,* b[2] 12 avril 1923. — *Jean,* b[2] 24

mars 1925. — *Lionnette* et *Madeleine* (jumelles), b[2] 30 mars et déc. 1 avril 1925. — *Rosaire,* b[2] 21 fév. 1927.

J.G.M.A. Sainte-Rosalie[2], 1904

LANGELIER, HENRI, b[2] 1877, f. de *Pierre-Samuel* — et d'*Albertine Fournier ;* petit-f. de Pierre Langelier et de Louise Gendron, celle-ci f. de Simon G. et de Marie-Louise Dion ;

LAJOIE, ANNE-MARIE, f. d'*Adélard* — et d'*Exilia Fournier ;* petite-f. de Marcel Fournier et de Marguerite Gendron, celle-ci f. de Pierre G. et de Marie-Archange Roireau.

Lucienne, b. 4 avril 1905 ; déc. jeune. — *Marie-Ange,* b. 30 mars 1906 ; déc. jeune. — *Simonne,* b[2] 28 avril 1907. — Deux filles, déc. très jeunes. — *Adélard,* b. 3 déc. 1910. — *Yvette.* — *Georgette,* b. 6 mai 1916. — Un garçon.

J.G.M.A. Sainte-Rosalie[1], 16 septembre 1913

LANGELIER, JEAN-BAPTISTE-OLIVIER-EUSÈBE, b[1] 17 janv. 1891, f. de *Louis* — et d'*Aglaë Cadoret ;* petit-f. de Pierre L. et de Louise Gendron, celle-ci f. de Simon G. et de Marie-Louise Dion ;

ROIREAU-LALIBERTÉ, LÉA, f. d'Alexis — et d'Albina Dion.

Rolland, b[1] 10 sept. 1914. — *Bernard,* b[1] 16 sept. 1916. — *Berthe,* b[1] 17 sept. 1915 ; déc. en 1916. — *Corinne,* b. à S.-Charles[2], 23 déc. 1917 ; déc. 23 oct. 1918. — *Joseph,* b[2] 6 mars 1919 ; déc.[2] 18 avril 1919. — *Olivier,* b. à Ste-Madeleine[3], 27 juin 1921. — *Béatrice,* b[3] 9 nov. 1922. — *Edmour,* b[3] 12 mai 1924. — *Soulanges,* b[3] 18 juil. 1925. *Rachel,* b[2] 10 juil. 1927.

J.G.M.A. Saint-Hyacinthe[1], cathédrale, 28 octobre 1912

LANGELIER, JOSEPH-AIMÉ, b. à S.-Jean-Baptiste, Montréal, 27 juil. 1877, f. de *Magloire* — et de *Marie-Philomène Gendron ;* petit-f. de Simon G. et de Céleste Lemonde ;

GODBOUT, MARIE-BLANCHE-CLOTHILDE, b. à S.-Vallier, Bellechasse, le 26 août 1889, f. d'Etienne — menuisier, et de Flore Roy, de S.-Hyacinthe.

Joseph-François-Paul-Etienne, b[1] 27 janv. 1915.

J.G.M.A. Saint-Hyacinthe, Cathédrale, 5 juin 1906

LANGELIER, JOSEPH-AIMÉ-LÉONIDAS, b. à Ste-Rosalie[1] le 4 août 1878, f. de *Pierre-Samuel* — et d'*Albertine Fournier ;* petit-f. de Pierre L. et de Louise Gendron, celle-ci f. de Simon G. et de Marie-Louise Dion ;

Bousquet, Horacina, f. de *Médard* — et d'*Exilda Scott ;* petite-f. d'Antoine Scott et de Lucie Laurence ; arrière-petite-f. d'André Scott et de Marguerite Gendron, celle-ci f. de François Gendron et de Josephte Simonneau.

J.-Samuel-Diomède, b[1] 15 juin 1908 ; cette année 1928, élève en philosophie au Séminaire de S.-Hyacinthe. — *J.-Raymond,* b[1] 21 fév. 1910. — *J.-Henri,* b[1] 17 août 1911. — *Béatrice,* b[1] 15 sept. 1912 ; déc. 30 juil. 1922. — *J.-Jules-Maurice,* b[1] 15 oct. 1915. — *J.-Jean-Paul,* b[1] 23 fév. 1919. — *Mercédès,* b[1] 24 mai 1920 ; déc. 22 janv. 1922. — *Georges-Etienne,* b[1] 11 oct. 1921.

J.G.M.A. Sainte-Rosalie[1], 6 octobre 1874

Langelier, Joseph-Alphonse, b. le 14 nov. 1853 (s. à N.-D. de S.-Hyacinthe, le 21 sept. 1922), f. de *Pierre* — et de *Louise Gendron,* celle-ci f. de Simon G. et de Marie-Louise Dion ;

Dansereau, Aurélie (déc.[2] 16 oct. 1905), f. min. de Michel — et de Marcelline Bousquet.

J.-Pierre-Alphonse, b[1] 27 oct. 1875 ; s[1] 1 sept. 1876. — *J.-Hyacinthe-Henri,* b[1] 24 oct. 1876 ; s[1] 13 avril 1877. — *M.-Léocadie-Aurélie,* b[1] 19 janv. 1878 ; m. à Cyrille Aubin. — *J.-Charles-Oscar,* b. déc. 1878 ; décédé. — *Ondoyé,* s. 9 oct. 1879. — *M.-Arzélie-Aglaé,* b. 18 août 1880 ; m. à Prosper Côté. — *M.-Alphonsine-Albina,* b. 13 juin 1882 ; m. 1° à Wilfrid Brodeur ; 2° à Donat Pigeon. — *J.-Eusèbe-Alphonse,* b. 29 déc. 1883 ; m. à Aldéa Lagacé. — *M.-Rosalie,* b. 8 janv. 1885 ; Sœur de Saint-Joseph, à S.-Hyacinthe : Sainte-Aurélie. — *M.-Délia-Albertine,* b[1] 20 juin 1887. — *M.-Tharsile-Emilienne,* b. 23 déc. 1888. — *J.-Henri-Onésime,* b. 22 juin 1890. — *J.-Louis-Pierre,* b. 5 mai 1892 ; m. à North Stukely, N.-D. de Bonsecours, à Alice Gagnon. — *M.-Médérise-Régina,* b[1] 27 janv. 1894 ; déc.

J.G.M.A. Stuckely-Nord, Notre-Dame de Bonsecours, 7 janvier 1915

Langelier, Joseph-Louis-Pierre, b. à Ste-Rosalie, 3 mai 1892, f. de *Joseph* — et d'*Aurélie Dansereau ;* petit-f. de Pierre L. et de Louise Gendron, celle-ci f. de Simon G. et de Marie-Louise Dion ;

Gagnon, Alice, f. de Joseph — et d'Anna Audette, de North Stuckely.

Roger, b. à S.-Hyacinthe, Cathédrale, 15 mai 1916. — *Emilien,* b[1] 7 mai 1917. — *Maurice,* b[1] 17 fév. 1919, s[1] 4 mars 1920. — *Jeanne d'Arc,* b[1] 31 juil. 1920. — *Rita,* b. à S.-Jean-Berchmans[2], Montréal,

21 oct. 1922. — *Marguerite,* b[2] 29 janv. 1924 ; s[1] 29 juin 1924. — *Jean-Paul,* b[2] 22 fév. 1928 ; s[1] 1 août 1928.

J.G.M.A. Saint-Hyacinthe, cathédrale, 25 septembre 1876

LANGELIER, LOUIS, b. à Ste-Rosalie, 2 juil. 1857, f. de *Pierre* — et de *Louise Gendron,* celle-ci f. de Simon G. et de Marie-Louise Dion ;

CADORET, AGLAÉ, f. de Maxime — et d'Elisabeth Sévigny.

Les enfants tous baptisés à Ste-Rosalie : 1° *Marie-Joseph-Elvine-Léoda,* b. 2 août 1877 ; m. à Joseph Véronneau d'Upton ; est décédée 16 nov. 1914 ; a laissé 8 garçons et 2 filles, celles-ci entrées chez les Sœurs-Grises de S.-Hyacinthe : *Berthe-Ida,* sept. 1922, et *Alice-Gratia,* mai 1924. — 2° *Louis-Joseph-Albani,* b. 17 déc. 1878 ; m. à Eva-Marie-Louise Tanguay : 8 enfants vivants : ont deux filles religieuses, des Sœurs de Saint-Joseph, S.-Hyacinthe ; *Marie-Anne Langelier* dite Sœur Saint-Irénée, entrée en religion, le 19 mars 1926 ; profession 26 juil. 1928 et *M.-Lucienne,* sœur Sainte Solanges ; profession 26 juil. 1928. — 3° *Albert-Joseph-Wilfrid,* b. 26 mars 1880 ; m. à Georgiana Mercier. Sur 10 enfants, 3 garçons et 1 fille vivent. — 4° *Pierre-Samuel-Antonio,* b. 5 déc. 1881 ; m. à Agnès Saint-Denis ; 7 enfants vivants sur 10. — 5° *Joseph-Napoléon,* b. 20 nov. 1883 ; m. à Laura Fournier ; ont eu 8 enfants dont 7 vivants. — 6° *Marie-Anna-Elisabeth,* b. 28 juin 1885 ; m. en fév. 1906 à Arthur Guay. Elle est décédée à Gravelbourg après avoir donné le jour à 8 enfants dont 5 encore vivants. — 7° *Marie-Louise-Palména,* b. 13 janv. 1889 ; m. oct. 1911 à Wilfrid Girard ; déc. à S.-Hyacinthe, hôpital S.-Charles, ayant eu 6 enfants dont 3 lui survivent. — 8° *Jean-Baptiste-Olivier-Eusèbe,* b. 17 fév. 1891 ; m. à Léa Laliberté ; 8 enfants dont 5 vivent. — 9° *Marie-Emilia-Cora,* b. 10 juin 1893 ; m. 15 mai 1917 à Ferdinand Marquette ; 6 enfants dont 4 vivent. — 10° *Marie-Yvonne-Emma,* b. 5 mars 1896 ; m. 1919 à Ernest Laflamme ; 4 enfants dont 2 vivent. — 11° *Marie-Antoinette-Germaine-Augustine,* b. 4 mars 1899 ; m. 19 avril 1919 à Aimé Marquette ; ont eu 4 enfants dont 2 vivent. — 12° *Marie-Rose-Alba-Ida,* b. 8 août 1901 ; m. en 1922 à Georges Gosselin ; 2 enfants. — 13° *Louis-Joseph-Charles,* b. 24 nov. 1903, boulanger à Worcester, Mass, pas marié. — 14° *Donat-Marcel-Siméon,* b. 3 déc. 1887 ; inh. le 16 déc. 1887. — 15° *Ondoyé,* inhumé 11 fév. 1898. — 16° dont je n'ai pas trouvé de mention au registre.

Epouse Aglaé Cadoret déc. à Ste-Rosalie, 15 oct. 1918.

2e mar. à Saint-Hyacinthe le 2 oct. 1922.

GAGNON, EVA, veuve d'Edmond Bousquet.

J.G.M.A. Montréal, Saint-Jean-Baptiste, 8 août 1910

LANGELIER, JOSEPH-NAPOLÉON, b. à Ste-Rosalie, 20 nov. 1883, f. de *Louis* — et d'*Aglaë Cadoret ;* petit-f. de Pierre L. et de Louise Gendron, celle-ci f. de Simon G. et de Marie-Louise Dion ;

FOURNIER, LAURA, f. de John — et d'Ernestine Duval.

Ont eu 8 enfants, dont 7 vivants.

J.G.M.A. Saint-Liboire, 29 avril 1918

LANGELIER, JOSEPH-NAPOLÉON-ULDÉRIC, b. à Ste-Rosalie 23 nov. 1891, f. de *Pierre-Samuel* — et d'*Albertine Fournier ;* petit-f. de Pierre L. et de Louise Gendron, celle-ci f. de Simon G. et Marie-Louise Dion ;

RIVARD, BERNADETTE, f. d'Isidore — et de Rosalie Millette.

Irène, b. 4 avril 1920. — *Marcel*, b. 25 avril 1921. — *Lucille*, b. 1922. — *Léo*, b. nov. 1923. — *Camille*, b. 13 janv. 1925. — *Maurice*, b. 9 avril 1927.

J.G.M.A. Saint-Hyacinthe[1], chapelle de l'évêché, 7 juin 1869

LANGELIER, MAGLOIRE, b. à Ste-Rosalie le 28 nov. 1841 (déc.[1] 1 mars 1890), f. d'Hippolyte — et de Sophie Casault, de Ste-Rosalie ;

GENDRON, MARIE-PHILOMÈNE, b. à S.-Simon de Bagot le 6 janv. 1839 (déc. 26 fév. 1914), f. de *Simon* — et de feu *Céleste Lemonde*, de S.-Simon de Bagot. Mariage bénit par le Révérend P.-S. Gendron, du Séminaire, assisté de son neveu, devenu, depuis, prêtre du séminaire de S.-Hyacinthe.

Hippolyte-Paul Langelier était frère de Louis-Sébastien, père de feu Sir François Langelier, ancien lieutenant-gouverneur de la Province de Québec, et de Jean-Chrysostome, avocat. Voici quelques notes sur cette remarquable famille: Ste-Rosalie, 19 janvier 1836: Langelier, Hippolyte, f. de Louis — et d'Angélique Ledoux, m. à Casault, Sophie, f. de Jean,B. — et de Madeleine Mathieu. — S. Hyacinthe, 25 septembre 1832: Langelier, Louis-Sébastien, f. de Louis et d'Angélique Ledoux, m. à Julie-Esther Casault, f. de Jean-B., écuyer, major de milice, et de Marie-Madeleine Mathieu, d'Upton. — Québec, Saint-Roch, 2 février 1864: Langelier, François-Xavier, avocat, professeur à l'Université Laval, f. de Louis-Sébastien et de Julie-Esther Casault, m. à Legaré, M.-Virginie, f. d'Ignace et de Julie Thomas-Bigaouette. 2e mar. du même: Notre-Dame de Québec, 31 mai 1892: Braun, Marie-Louise, f. de Frédéric, avocat, secrétaire du département des Travaux Publics à Ottawa — et d'Eulalie de Salles-La Terrière. — Québec, Saint-Roch, 8 janv. 1873: Langelier, Jean-Chrysostime, avocat, f. de Louis et de Julie Casault, m. à Dugal, M.-Julie-Hedwige, f. d'Ignace — et de Julie Légaré. — Québec, 8 janvier 1900: Langelier, Gustave-Adolphe, f. de Jean-Chrysostome et de Hedwidge Dugal, m. à Houle, Julie, f. de Christophe et Vitaline Langelier de St-Hyacinthe. En-

fants. M.-Julie-**Gabrielle**-Henriette, b. S. Jean[2], Que. 27 sept 1900; Marie-**Paule**, b[2] 29 nov. 1902, m. à J.-A. Joli-Coeur, avocat.

Louis Langelier, nommé ci-dessus, s'était marié avec Angélique Ledoux en 1802, à S.-Hyacinthe. — Son père était Jean-Baptiste, m. au Cap. S.-Ignace en 1754, à Claire Bernier; son grand'père: Louis, m. à L'Islet en 1724, à Geneviève Fortier, son bisaïeul: Charles, m. en 1694, au Château-Richer, à Françoise Destroismaisons-Picard; son ancêtre, premier du nom au pays: Sébastien, originaire de Fresquinne en Normandie, m. à Québec en 1665 à Marie de Beauregard.

Aussi bien que le célèbre Flavien Dupont, son condisciple, Sir François Langelier fut un protégé du Rév. Monsieur Birs, ce qui veut dire encore plus clairement que ce vénérable prêtre paya de ses deniers tout son cours d'étude au Séminaire de Saint-Hyacinthe.

Arzélie, b. à S.-Damase 1871 ; déc.[1] 2 juin 1894, pas mariée. — *Joseph-Magloire,* b. à Nashua, N. H., 13 juil. 1873, célibataire. — *François-Hyacinthe,* b[1] 9 juil. 1875 ; ordonné 3 avril 1899 ; inh. au Séminaire le 27 mars 1922. — *Joseph-Aimé,* b. à S.-Jean-Baptiste, Montréal[2], 27 juil. 1877 ; m[1] 28 oct. 1912 à Blanche Godbout. — *Marie-Anne* (jumelle), b[2] 27 juil. 1877 ; déc.[1] 17 juin 1906 ; pas mariée. — *Eugène-H.,* b[2] 1879 ; m. à Stella Desmarais. — *Joseph-Hector,* b[1] 22 déc. 1881 ; déc.[1] 10 mars 1899.

J.G.M.A. **Sainte-Rosalie[2], 2 mars 1835**

LANGELIER, PIERRE, b. à S. Hyacinthe[3], 12 août 1808 (déc. 2 juil. 1892, 84 ans), f. de Joseph — (S.-Hyacinthe, rang S.-André), et de Marie-Anne Mousset ;

GENDRON, MARIE-LOUISE, b[3] 28 juin 1816 (déc. 29 sept. 1905, 89 ans), f. de *Simon* — et de *Marie-Louise Dion.*

Etablis dabord à St-Simon, au 2e rang, à l'est de l'église, entre les deux côtes, ils acquirent en 1852, de la succession Simon Gendron la terre paternelle de l'épouse et y vécurent jusqu'à leur mort. Tous deux sont inhumés dans l'église[2] près de mes parents. (P.-S. Gendron, ptre)

Louise, b. à S.-Simon de Bagot[1], 1836 ; m. à François Fortier. — *Philomène,* b[1] 1837 ; m. à J.-B. Brousseau. — *Philonise,* b[1] 1 nov. 1839 ; m. à Simon Gendron. — *Pierre-Samuel,* b[1] 23 août 1843 ; m. à Albertine Fournier. — *Virginie,* b[1] juil. 1845 ; non mariée ; déc. 23 oct. 1906. — *Tharsile,* b[1] 17 déc. 1846 ; m. 1° à Hyacinthe Saint-Germain ; 2° à Charles Tanguay. — *Adéline,* b[1] 27 sept. 1848 ; m. à Napoléon Régnier. — *Mélina,* b[1] août 1850 ; m. à Napoléon Picard. — *Alphonsine,* b[1] 8 avril 1852 ; m. 1° à Louis Durocher ; 2° à Onésime Bourassa. — *Joseph,* b[2] 16 nov. 1853 ; m. à Aurélie Dansereau. — *Léocadie,* b[2] 3 mars 1855 ; déc. 3 sept. 1876 ; non mariée. — *Louis,* b[2] 2 juil. 1857 ; m[3] 1°, 25 sept. 1876, à Aglaë Cadoret ; m[3] 2°, 2 oct. 1922, à Léa Gagnon.

J.G.M.A. **Sainte-Rosalie[1], 22 février 1876**

LANGELIER, PIERRE-SAMUEL, b. à S.-Simon de Bagot, le 23 août 1843 (déc. 28 mai 1910), f. de *Pierre* — et de *Louise Gendron,* celle-ci f. de Simon G. et de Marie-Louise Dion ;

FOURNIER, MARIE-ALBERTINE, b. 20 avril 1856, f. de *François* — et de *Julie Laurence* ; petite-f. de Mathieu Fournier et de Rosalie Gendron.

Henri. b[1] 7 déc. 1876 ; m. 11 avril 1904, à Anne-Marie Lajoie. — *Aimé,* b[1] 4 août 1878 ; m. 5 juin 1906, à Horacina Bousquet. — *Marie-Marthe,* b[1] 25 avril 1880 (déc. 26 sept. 1924) ; m. 1° à Sylvany Petit (déc. 11 juin 1911) ; m. 2° à Edmond Arpin. — *Délia-Albertine,* b[1] 28 fév. 1882 ; m. 19 juin 1905, à Ernest Desautels. — *Uldéric-Arthur,* b[1] 12 fév. [1]884 ; déc. 26 août 1884. — *Alphonse,* b[1] 9 août 1885 ; m. 30 oct. 1928, à Rosanna Daigneault. — *Rose-Alba,* b[1] 11 sept. 1887 ; m. 15 juin 1909, à Wilfrid Viau. — *Marie-Albertine,* b[1] 13 déc. 1889 ; m. 23 avril 1913, à Joseph Ménard. — *Uldéric-Arthur,* b[1] 22 nov. 1891 ; m. 29 avril 1919, à Bernadette Rivard. — *Georges-Arthur,* b[1] 8 oct. 1893 ; m. 16 avril 1917, à Rosianne Charron. — *Imelda,* b[1] 17 fév. 1896 ; m. 21 janv. 1917, à Alphonse Tétreault. — *Conrad,* b[1] 13 nov. 1897 ; m. le 24 juin 1920, à Célia Comeau.

P. S. *Uldéric-Arthur,* déc. janv. 1929.

J.G.M.A. **Saint-Agathe, 28 janvier 1873**

LANGLOIS, HONORÉ, f. de Paul — et de Marie Liberge ;

BOISSONNAULT, LÉOCADIE, f. de *Vital* — et de *Constance Morin.*

J.G.M.A. **Beauce, Sainte-Marie, 9 janvier 1865**

LANGLOIS, HUBERT (de Lambton), veuf d'Eugénie Paré ;

THÉBERGE, M.-AGNÈS, f. de *Marcel* — et de *Marcelline Blais.*

J.G.M.A. **Saint-François de Montmagny[2], 12 janvier 1830**

LANGLOIS, PRUDENT, f. de Jacques — et de Françoise Blais ;

MORIN, SOPHIE, f. de *François* — et d'*Angélique Boissonnault.*

J.G.M.A. **Saint-Anaclet, 5 octobre 1903**

LANGLOIS, ZÉPHIRIN, veuf de Geneviève Couture ;

HEPPELL, AGLAÉ, veuve de Nazaire Brisson (fille de *Régule* — et de *Henriette Canuel*).

J.G.M.A. **Sainte-Rosalie[1], 10 janvier 1927**

LAPIERRE, ALBERT, b[1] 10 nov. 1901, f. de François-Xavier — et de Régina Tanguay ;

GENDRON, HÉLÈNE, b[1] 12 avril 1903, f. d'*Aimé* — et de *Zénilda Labonté.*

Laval, b[1] 9 avril 1928.

J.G.M.A. Berthier, 8 février 1808

LAPIERRE (DENIS-LAPIERRE), MICHEL, f. de Pierre — et de M.-Anne Fortin ;

BLAIS, MARIE, f. d'*Augustin* — et de *M.-Josette Coulombe.*

J.G.M.A. Saint-Simon de Bagot, 19 mai 1903

LAPIERRE, CHARLES-LÉON, de S.-Liboire, f. de Charles — et de Philomène Brodeur, de S.-Charles de Richelieu ;

SCOTT, ANNA, f. de *Rémi* — et de *Séraphine Poulin ;* petite-f. d'André Scott et de Marguerite Gendron, celle-ci f. de François G. et de Marie-Josephte Simonneau.

J.G.M.A. Sainte-Rosalie[1], 21 janvier 1889

LAPIERRE, FRANÇOIS-XAVIER, f. maj. de François-Xavier — et de Marie Poitras ;

TANGUAY, RÉGINA, institutrice, f. maj. d'*Edouard* — et d'*Adéline Fournier,* f. de Marcel F. et de Marguerite Gendron, celle-ci f. de Pierre G. et de Marie-Archange Roireau.

Irénée, b[1] 1889 ; m. à la Cathédrale de S.-Hyacinthe[2], 13 oct. 1913, à Marie-Rose Bourgeois. — *Georges,* b[1] 1890 ; m[1] 18 janv. 1915, à Louise-Olga Lussier. — *Lucien,* b[1] 1892 ; m[2] en 1922, à Blanche Roy. — *Cécile,* b[1] 1894 ; m[1] 14 juin 1915, à Alfred Corbeil. — *Stella,* b[1] 1895 ; m[1] 9 juil. 1917, à Avitus Belisle. — *Germaine,* b[1] 1896 ; déc.[5] en 1907. — *Bernard,* b[1] 1898 ; m. à Ste-Cunégonde, Montréal, à Bertha Rousseau. — *Madeleine,* b[1] 1899. — *Edouard,* b[1] 1900. — *Albert,* b[1] 1901 ; m[1] 10 janv. 1926, à Hélène Gendron. — *Marie,* b[1] 1902 ; déc.[1] 1902. — *Agathe,* b[1] 1903 ; déc.[1] 1904.

J.G.M.A. Sainte-Hénédine, 17 juillet 1860

LAPIERRE, SAMUEL, f. de Denis — et d'Angèle Roy ;

GAGNON, ODILE, f. de *Laurent* — et de *Marguerite Marceau.*

J.G.M.A. Saint-Hyacinthe[1], Cathédrale, 20 novembre 1905

LAPIERRE, VICTOR, b[1] 15 oct. 1884, f. de Moïse — et de Hélène Lachapelle ;

BEAUREGARD, ROSALBA, f. de *Joseph* — et de *Rosalie Lussier ;* petite-f. de François-Xavier Beauregard et de Zoé Gendron, celle-ci f. de Pierre G. et de Marie-Archange Roireau.

Rena, b. 19 juin 1907 ; m. à Léon Moreau. — *Jeanne,* b. 12 sept. 1909. — *Jean-Paul,* b. 16 fév. 1912. — *Rita,* b. 10 sept. 1914. — *Marie-Paule,* b. 2 août 1916. — *Della,* b. 15 août 1918. — *Jules,* b. 24 sept. 1922. — *Gisèle,* b. 20 mars 1925.

J.G.M.A. Montréal, Nativité d'Hochelaga, 15 mai 1916

LAPLANTE, Donat, b. 20 juil. 1886, f. de *Jean-Baptiste* — et de *Mathildée Berthiaume ;* petit-f. de François-Xavier Laplante et de Julienne Cadoret, f. de Jean-Baptiste C. et d'Angèle Gendron, celle-ci f. de Simon G. et de Marie-Louise Dion ;

Sénécal, Alice, f. de Joseph — et d'Anna Chagnon.

Gertrude, b. à S.-Lambert[2], 18 oct. 1917. — *Jacqueline,* b[2] avril 1923. — *Léo,* b[2] 24 oct. 1925.

J.G.M.A. Saint-Liboire[1], 16 octobre 1884

Laplante, Jean-Baptiste, b. à Ste-Rosalie, juil. 1856 (déc. 31 oct. 1897), f. de *François-Xavier* — et de *Julienne Cadorette,* f. de Jean-Baptiste C. et d'Angèle Gendron, celle-ci f. de Simon G. et de Marie-Louise Dion ;

Berthiaume, Mathilda, b[1] 22 mai 1858, f. d'Isaac — et de Thérèse Ménard.

Mathilda, b. 22 août 1885 ; m[1] 13 juin 1914, à Alphonse Bouvier. — *Donat,* b[1] 20 juil. 1886 ; m. 15 mai 1916, à Hochelaga, Nativité, à Alice Sénécal. — *Honoré,* b[1] 13 sept. 1888 ; déc.[1] 23 mars 1918. — *Emile,* b[1] 16 nov. 1889 ; déc. 1900. — *Rosanna,* b[1] 16 nov. 1890 ; m[1] 10 août 1918, à Napoléon Paré. — *Délia,* b. 20 avril 1893 ; non mariée. — *Eva,* b. 27 sept. 1895 ; non mariée. — *Louisia,* b. 28 déc. 1896 ; déc. jeune.

J.G.M.A. Sainte-Rosalie, 24 septembre 1907

LAPOINTE, Henry, b. à S.-Dominique de Bagot[2], f. d'Elzéar — et de Zéphirine Vincent ;

Gendron, Antoinette, b. le 1er juin 1885, f. de *Joseph* — et de *Zoé Saintonge.*

Germaine, b[2] 7 mars 1909. — *Jeannette,* b[2] 16 août 1912. — *Lucien,* b[2] 28 sept. 1914. — *Georges,* b., S.-Hyacinthe Cat. 4 oct. 1916.

J.G.M.A. Montmagny, 23 août 1897

LARCHER, Emile, f. de Charles — et d'Angèle Boulanger ;

Gendron, Marie, f. de *Cléophas* — et d'*Alphonsine Proteau.*

J.G.M.A. **Beaumont[2], 21 octobre 1851**

LAROCHELLE (Gautron-), JOSEPH, f. de François — et de Marie-Luce Marceau ;

BOISSONNAULT, M.-ELISABETH, f. de *Louis* — et d'*Elisabeth Turgeon* (de la parenté de Monseigneur l'évêque Turgeon).

Asc.: Boissonnault, Louis, m. à Baumont, 1832, à Elisabeth Turgeon. — Boissonnault, Louis, m. à S.-François-du-Sud[2], 1798, à René Mercier. — Boissonnault Pierre-Nicolas, M.[2] 1763 à Thérèse Gendron. — Gendron, Jacques, m.[2] 1743 à Thérèse Audet.— Gendron, Joseph, m. 1715 à Geneviève Asselin. — Gendron, Jacques, m. à Ste-Famille, I. O., 1686, à Marie-Anne Charland.

J.G.M.A. **Beaumont, 17 février 1852**

GAUTRON-LAROCHELLE, J.-PHILIBERT, f. de François — et de M.-Luce Marceau ;

TURGEON, M.-IRMINE, f. de *Joseph* — et de *Brigitte Morin.*

J.G.M.A. **Danielson, Conn., 21 octobre 1907**

LAROSE, WILFRID, f. de Pierre — et de Sophronie Lavallée ;

L'HEUREUX, THAÏS, b. à S.-Simon de Bagot le 9 septembre 1885, f. de *Trefflé* — et d'*Arthémise Gendron,* celle-ci f. de Simon G. et d'Eulalie Ledoux.

Sans postérité.

J.J.M.A. **Sainte-Anne de la Pocatière, 30 septembre 1926**

LARUE, J.-ADRIEN, né à S.-Samuel, Beauce, fils de l'arpenteur La-Rue, originaire de l'Ile d'Orléans ;

GENDRON, MARIE-LAURENCE-GÉRARDINE, b. à S.-Onésime 11 janv. 1899, f. d'*Antonio* — et de *Marie-Anne Bois,* ceux-ci mariés à Ste-Anne de La Pocatière en sept. 1894 ; petite-fille par son père de François Gendron et de Rosalie Phaneuf, de Ste-Rosalie.

Richard, décédé à Kénogami 3 fév. 1928 ; inhumé à S.-Félicien le 9 mai 1928.

J.G.M.A. **Harrisville, R. I., Saint-Patrice, 4 juin 1898**

LATENDRESSE, JOSEPH, f. de

BRETON, MARIE, f. de *Lazare* — et de *Marguerite Scott,* petite-f. d'André Scott et de Marguerite Gendron.

J.G.M.A. **Saint-Hyacinthe[1], cathédrale, 28 octobre 1890**

LAURENCE, ARTHUR, b. 8 mars 1868, f. d'*Augustin* — et d'*Aurélie Scott,* f. d'André Scott et de Marguerite Gendron, celle-ci f. de François G. et de Marie-Josephte Simonneau ;

DÉSAUTELS, ALBINA, f. de David — et de Louise Labonté.

Emma, b[1] 27 avril 1893. — *Raoul,* b[1] 15 oct. 1894 ; m. 1916 à Jeanne Lesieur. — *Anne-Marie,* b[1] 11 mai 1896 (non m.). — *Gertrude,* b[1] 26 mars 1898 (non m.). — *Gabrielle,* b[1] 27 nov. 1900 (non m.). — *Claire,* b[1] 8 janv. 1911.

J.G.M.A. St-Hyacinthe[1], pro-cathédrale (l'ancien collège), 7 janvier 1854

LAURENCE, AUGUSTIN (déc. 12 janv. 1907), f. de Jérémie — et de Lucie Richard ;

SCOTT, AURÉLIE, b[1] (déc. 12 avril 1911), f. d'*André* — et de *Marguerite Gendron,* celle-ci f. de François G. et de Marie-Josephte Simonneau.

1. *Augustin-Napoléon,* b[1] 11 mai 1855 ; m. oct. 1882 à Mary McDonald (5 enfants : *Georges,* m. à Patricia Campbell ; *Marguerite,* m. à Paul Roger ; *David ; William ; Howard*). — 2. *Ondoyé,* sep. 9 juil. 1856. — 3. *Marie-Victoire,* b[1] 19 sept. 1857 (déc. 18 juin 1882), était m. à Joseph Brochu (a laissé 3 enfants). — 4. *Marie-Caroline-Emma,* b. 18 juin 1859 (déc. 7 juin 1892), était m. à Alexis Richer, f. d'Alexis et de M. Godin. En outre de 4 enfants déc. en bas âge, ils eurent *Elvina,* b[1] mai 1883 ; m. 9 oct. 1906 à Herbert Maillet (5 enfants) ; *Georges,* b. 9 août 1885 ; m. 27 avril 1918 à Alice Blain (2 enfants) ; *Lorenzo,* b. 10 juil. 1888 ; ordonné 27 janv. 1921. — 5. *Joseph-Augustin,* b. 25 janv. 1861 ; ordonné 18 sept. 1886. — 6. *Délima,* b. 10 juil. 1864 ; m. 6 août 1894 à Auguste Brodeur, f. de François B. et de Louise Hébert (n'ont pas eu d'enfant). — 7. *Marie de Lima-Adélina,* b[1] 31 mai 1866 ; déc. 27 janv. 1891 ; non m. — 8. *Joseph-Arthur,* b[1] 8 ou 9 mars 1868 ; m. 28 oct. 1890, à Albina Desautels, f. de David — et de Louise Labonté. Ont eu pour enfants : *Emma,* b. 27 avril 1893 ; *Raoul,* b. 15 oct. 1894 ; m. 26 déc. 1916 à Jeanne Lesieur (ont 4 enfants) : *Anne-Marie,* b. 11 mai 1896, non m. ; *Gertrude,* b. 26 mars 1898 ; non m. ; *Gabrielle,* b. 27 nov. 1900 ; *Claire,* b. 8 janv. 1911. — 9. *Marie-Louise,* b. 19 juin 1870 ; m. 8 sept. 1897 à Joseph Perreault, f. de Cléophas et de Mélina Préfontaine (n'ont pas eu d'enfants) ; Joseph Perreault déc. 8 nov. 1906. — 10. *Marie-Eugénie,* b. 25 déc. 1872 ; s. 17 mai 1874.

Augustin Laurence déc. 12 janv. 1907. — Aurélie Scott, son épouse, le 12 avril 1911.

J.G.M.A. Haverhill, Mass., octobre 1882

LAURENCE, NAPOLÉON, b. à S.-Hyacinthe, mai 1855, f. d'*Augustin* — et d'*Aurélie Scott ;* petit-f. d'André Scott et de Marguerite

Gendron, celle-ci f. de François G. et de Marie-Josephte Simonneau.

McDonald, Mary, f. de...

Georges, m. à Patricia Campbell (1 enfant). — *Marguerite,* m. à Paul Roger (1 enfant). — *David, William* et *Howard,* non m.

J.G.M.A. Batiscan, 26 décembre 1916

Laurence, Raoul, b. 15 oct. 1894, f. d'*Arthur* — et d'*Albina Désautels ;* petit-f. d'Augustin Laurence et d'Aurélie Scott, celle-ci f. d'André Scott et de Marguerite Gendron, celle-ci f. de François G. et de Marie-Josephte Simonneau ;

Lesieur, Jeanne, f. de... — Ont quatre enfants.

J.G.M.A. Ottawa, Sacré-Coeur, 22 juin 1921

LAURIER, Robert, f. de Henri — et de M.-Louise Pépin ;

Parent, Gabrielle, f. de *S.-Napoléon*—et de *Louise-Clara Gendron.*

Neveu de Sir Wilfrid, et son héritier, celui-ci n'ayant pas eu d'enfant. — Ceux de M. Robert : *Henri,* n. 16 mars 1922. — *Carolus, "Carl",* 9 juil. 1923.

J.G.M.A. Montréal . . . 1913 (nf)

LAVALLEE, Théophile, f. de... ;

Gendron, Corinne, f. d'*Alexandre*—et de *Pétronille Verville* (1 fille) ;

J.G.M.A. Saint-Michel, 16 janvier 1810

LAVERDIERE, Etienne, f. d'Etienne — et de Catherine Gauthier ;

Boulet, Geneviève, f. de *François* — et de *Geneviève Blais.*

Dames F.-X. Blais, Thomas Duquet, Jacques Bolduc.

J.G.M.A. Saint-Michel, 2 février 1841

Laverdière, Etienne-Frédéric, f. d'*Etienne* — et de *Geneviève Boulet ;*

Audet, Marthe, f. de Michel — et de Marguerite Destroismaisons.

2e mar., Berthier 1844, à Restitute Bilodeau.

J.G.M.A. Beauce, Sainte-Marie, 15 janvier 1856

Laverdière, François-Xavier, f. de Joseph — et de Marguerite Bolduc ;

Thibaudeau, M.-Olive, veuve d'Augustin Vachon (f. de *François* — et de *M.-Olive Guilmette*).

J.G.M.A. Saint-François, I. O., 5 août 1856

Laverdière, Jean-Baptiste, f. de Jean-Baptiste — et d'Archange Turcot ;

ALLAIRE (et DALLAIRE), SOPHIE, f. de *Henri* — et de *Marguerite Emond.*

J.G.M.A. **Sainte-Florence, Matane, 20 août 1907**

LAVOIE, GEORGES, f. de Joseph — et d'Adèle Lepage ;
GENDRON, GRACIEUSE, f. d'*Arsène* — et d'*Amanda Sénéchal.*

J.G.M.A. **Saint-Dominique de Bagot, 22 mai 1916**

LAVOIE, JOSEPH-BARTHÉLEMI, f. de Joseph — et d'Adéline Minette;
ARCHAMBEAULT, RÉBECCA, f. de *Joseph* — et d'*Alida Dupont ;* petite-f. de Flavien Dupont et de Nathalie Fournier ; arr.-petite-f. de Marcel Fournier et de Marguerite Gendron, celle-ci f. de Pierre G. et de Marie-Archange Roireau.

J.-Gérard-Marcel, b. à Newport, Vt.[2], 2 mai 1917. — *M.-Alice-Réa,* b. à Troy, N. Y., 24 mai 1918. — *M.-Jeanne-Juliette,* b[2] 9 mars 1920. — *J.-Jean-Paul,* b[2] 6 juin 1923. — *M.-Antoinette-Bernadette,* b[2] 15 mai 1925 ; *M.-Laurette-Thérèse,* b[2] 1 mars 1927. — *Joseph-Roméo-Gaston,* b. à Waterbury, Conn., 30 sept. 1928.

J.G.M.A. **Québec, Saint-Jean, 14 septembre 1915**

LAVOIE*, JOSEPH-LOUIS-HENRI, f. de feu *Pierre* — et de *Georgina Ross* (de S.-Germain de Rimouski) ;
HUOT, MARIE-EMILIA, f. de Jean-Baptiste — et d'Emilie Tapin.

* Chef du service provincial de l'horticulture, à Québec.

2e mar.: à Québec, Manrèse, 12 juin 1922

KIROUAC, EMÉRIE, f. de Napoléon — et de Médèle Marquis.

Asc.: Napoléon, Joseph et Cyrille Kirouac, tous trois fils du chevalier François, m. 1848 à Marie-Julie Hamel, créé en 1886 camérier de cape et d'épée de Sa Sainteté Léon XIII. — Louis-Grégoire, m. 1825 à Marie-Catherine Destroismaisons-Picard. — Pierre, m. 1797, à Marie-Anne Joncas. — Louis, m. 1757, à Marie-Catherine Méthot. — Maurice-Louis LeBrice de Keroac, m. 1732, à Louise Bernier; venu de France en 1730. — François-Hyacinthe, m. à Véronique de Seuillac. — Pour le blason, voir plus haut : Kirouac, Louis.

P. S. Joseph a épousé à S.-Roch en 1897, Rose de Lima Rousseau, et sa famille actuelle se compose de : *Rosaire, Julie-Anne, Blanche, Cécile, Marguerite, Antoinette.*

P. S. 2°: **Julie-Anne,** déc. 19 août 1929, d'un accident de voiture.

J.G.M.A. **Sandy Bay, 11 février 1862**

LAVOIE, LUCIEN, f. de Fabien — et de Marcelline Saint-Pierre ;
GENDRON, CAROLINE, f. de *Calixte* — et de *Claire Banville.*

J.G.M.A. **Sainte-Luce, 10 février 1857**

LAVOIE, OCTAVE, f. de Jean — et de Geneviève Bouillon ;
HEPPELL, CAROLINE, f. de *Jean* — et de *Françoise Gendron.*

J.G.M.A. **Sainte-Flavie, 22 février 1887**

LAVOIE, OCTAVE, f. d'*Octave* — et de *Caroline Heppell ;*
LAVOIE, EUGÉNIE, f. de Napoléon — et d'Olympe Lavoie.

J.G.M.A. **Méchins, 31 août 1886**

LAVOIE, PIERRE, f. de Boniface — et de Victoria Raymond ;
ROSS, GEORGINA, f. de *Joseph* — et de *Marcelline Gendron.*

J.-Louis-Henri, m. 1° 1915 à M.-Emilia Huot ; 2° 1922 à Emérie Kirouac. — Une fille déc. à 8 ans.

J.G.M.A. **Sainte-Flavie, 2 août 1875**

LEBEL, DANIEL, f. d'Edouard — et de Rosalie Vaillancourt ;
HEPPELL, SARA, f. de *Jean* — et de *Françoise Gendron.*

J.G.M.A. **Taftville[2], Conn., 26 nov. 1919—Sacré-Coeur**

LEBLANC, ANDREW, b[2] 16 avril 1897, f. de *Wilfrid* — et de *Mary Jane Cartier ;* petit-f. de Napoléon Leblanc et de Marie-Zoé Beauregard ; arr.-petit-f. de François-Xavier Beauregard et de Zoé Gendron, celle-ci f. de Pierre G. et de Marie-Archange Roireau ;
POTHIER, STÉPHANIE, f. de Joseph — et de Zéphirine Leduc.

Rita, b[2] 7 mars 1921. — *Claire,* b[2] 19 sept. 1923. — *Andrew,* b[2] 5 juil. 1926.

J.G.M.A. **Sainte-Rosalie, 16 août 1875**

LEBLANC, FRANÇOIS-XAVIER, f. de Léon — et de Marguerite Côté ;
LEDOUX, MÉLINA, f. de *Michel* — et d'*Apolline Gendron.*

Rose, b. aux Etats-Unis[1], 1878 ; m. à S.-Denis, à Henri Archambeault. — *Georges* et *Clara,* jumeaux, b[1]... 15 fév. 1880 ; *Clara,* m. 2 fois : 1° Lucien Frenette ; 2° Osias Duff. — *Lucien,* b. à Ste-Rosalie 9 avril 1881.

F.-X. Leblanc déc. 9 oct. 1928 et s. à Norwich, Conn.

J.G.M.A. **Liverpool, Angleterre, 4 juillet 1902**

LEBLANC, JOSEPH-HERMÉNÉGILDE, b. à Ste-Rosalie le 16 avril 1882, f. de *Napoléon* — et de *Marie-Zoé Beauregard* (actuellement connu sous le nom de Eugène-L. White, électricien à Tampa, Floride) ; petit-f. de François-Xavier Beauregard et de Zoé Gendron, celle-ci f. de Pierre G. et de Marie-Archange Roireau ;
HOLLAND, MARIE-ANNIE, f. de Georges — et de Maria Dunn.

Vénalda, b. à Taunton, Mass, 6 mars 1910.

Epouse déc. à New Bedford, Mass, en 1922. J.-H. Leblanc s'est remarié en 1927, et une fille est née de ce nouveau mariage.

J.G.M.A. Sainte-Rosalie[1], 1er octobre 1867

LEBLANC, NAPOLÉON, b[1] 5 déc. 1845, f. de Léon — et de Marguerite Côté ;

BEAUREGARD, MARIE-ZOÉ, b[1] le 11 déc. 1845, f. de *François-Xavier* — et de *Zoé Gendron ;* petite-f. de Pierre G. et de Marie-Archange Roireau.

1° *Napoléon,* ondoyé et inh.[1] 17 août 1869. — 2° *M.-Rosanna,* b[1] 3 mai 1870 ; m. à Wilfrid Beauregard. — 3° *M.-Adélia,* b[1] 1 janv. 1872, prend soin de son père. — 4° *M.-Vénalda,* b[1] 13 mars 1873 ; religieuse en 1892, Sœur Marie-Léocadie, Couvent de Ste-Famille, à Baltic, Conn. — 5° *Joseph,* b[1] 10 mai 1874 ; déc. 22 nov. 1874. — 6° J.-Wilfrid, b[1] 27 mai 1875 ; m. à Mary Jane Cartier. — 7° M.-Palména, b[1] 26 oct. 1876 ; m. à Pierre-E. Deslandes. — 8° *Clérinda,* b[1] 7 mai 1878 ; déc.[1] 17 fév. 1879. — 9° *M.-Clérinda,* b[1] 9 avril 1879 ; m. à Joseph Goyette. — 10° *J.-Léonide-Gaston-Raphaël,* b[1] 24 oct. 1880. — 11° *J.-Herménégilde,* b[1] 16 avril 1882. — 12° *Dorila-Alvida,* b[1] le 30 mai 1883 ; déc.[1] 25 janv. 1884. — 13° *Dorila,* b. à New-Hartford, Conn., 4 mars 1885 ; m. à Rodolphe Martin. — 14° *Jean-Baptiste,* b. au Sacré-Cœur[2], Taftville, Conn., 30 janv. et s. 12 juil. 1887. — 15° *Marie-Victoria-Oliva**, b[2] 26 mars 1888. — 16° *Marie-Oliva,* b[2] 7 avril 1889 et s[2] 24 déc. 1892.

Victoria Leblanc dirige l'hôpital privé de Ste-Thérèse à [15], Boswell Avenue, Norwick, Conn.

J.G.M.A. Norwick[3], Conn., Saint-Patrice, 1 juin 1896

LEBLANC, WILFRID, b. à Ste-Rosalie, 26 mai 1875, f. de *Napoléon* — et de *Marie-Zoé Beauregard ;* petit-f. de François-Xavier Beauregard et de Zoé Gendron, celle-ci f. de Pierre G. et de Marie-Archange Roireau ;

CARTIER, MARY-JANE, f. de Jean-B. — et de Catherine Piché.

Andrew, b. 16 avril 1897, au Sacré-Cœur de Taftville[1], Conn. ; m. à Stéphanie Pothier. — *Angélina,* b. à Ste-Marie, Greenville[2], Conn., le 16 juin 1898 ; déc.[2] 10 avril 1914. — *Léo,* b[1] 12 déc. 1900 ; déc.[2] 29 déc. 1902. — *Florence,* b[3] 5 mars 1912.

J.G.M.A. Saint-Tite-des-Caps, 21 juillet 1902

LEBLOND, CYRILLE, f. de *Philéas* — et de *Joséphine Morency ;*

LAURENT, DELPHIDA, f. de Pierre — et de Dalila Fillion.

Asc. Canac-Marquis, Boissonnault, Jcq. Gendron.

J.G.M.A. **Sainte-Famille, I.-O.[2], 9 juillet 1833**

LEBLOND, FRANÇOIS, f. de Jean — et d'Angélique (Judith) Perrault ;
CANAC-MARQUIS, BRIGITTE, f. de *Pierre* — et de *Françoise Boissonnault ;* b[2] 7 oct. 1804 ; s. à S.-Tite, 3 mars 1879.

Dames François Beaucher-Morency, Célestin Drouin, Michel Martineau, François-Xavier Paradis, Joseph Beaucher-Morency, Joseph Giguère et Ls.-Philippe Bolduc. — Onésime, Philéas.

J.G.M.A. **Saint-Tite, 8 février 1887**

LEBLOND, GAUDIOSE, f. de *Philéas* — et de *Joséphine Morency ;*
BOLDUC, DELVINA, f. d'Absalon — et d'Arthémise Jean.

J.G.M.A. **Sainte-Famille, 7 octobre 1902**

LEBLOND, LOUIS-JOSEPH-LUDGER, f. de *Philéas* — et de *Philomène (Joséphine) Beaucher-Morency ;*
PARADIS, M.-AMANDA, f. de *Frs-Xavier* — et de *Marie Leblond.*

J.G.M.A. **Saint-Tite, 30 juillet 1901**

LEBLOND, NORBERT, f. de *Philéas* — et de *Joséphine Morency ;*
FERLAND, LUMINA, f. de Jean — et de Luce Duclos.

J.G.M.A. **Saint-Tite, 7 septembre 1897**

LEBLOND, ODILON, f. de *Philéas* — et de *Joséphine Morecny ;*
SAVARD, ALBERTINE, f. de Thomas — et de Georgina Bouchard.

J.G.M.A. **Saint-Joachim, 7 février 1860**

LEBLOND, ONÉSIME, f. de *François* — et de *Brigitte Canac ;*
GUILBAULT, ADÈLE, f. de Louis — et de Françoise Gosselin.

J.G.M.A. **Sainte-Famille, 21 février 1865**

LEBLOND, PHILÉAS, f. de *François* — et de *Brigitte Canac-M. ;*
BEAUCHER-MORENCY, JOSÉPHINE, f. d'Eustache — et de Luce Asselin.

Dames Joseph Asselin et Cléophas Morency. — Gaudiose, Odilon, Ludger.

J.G.M.A. **Saint-Simon de Bagot, 30 septembre 1925**

LECLAIRE, VALÉRIEN, b. à S.-Valérien de Milton, 3 février 1893, f. d'Edouard — et de de Rose-Anna Deslandes ;
BERNATCHEZ, ROSA, b[2] 21 avril 1895, f. d'*Omer* — et d'*Emma Gendron,* petite-fille de Simon Gendron et de Marguerite Masson.

Charles-Edouard, b. à S.-Dominique de Bagot, le 26 janv. 1927.

J.G.M.A. Saint-Samuel, 17 novembre 1914

LECLERC, ALYRE (de S.-Romain), f. d'Antoine — et de Florida Boulanger ;

GENDRON, ANNA, f. de *Joseph* — et de *Marie Paré.*

J.G.M.A. Saint-François de Montmagny[2], 21 août 1874

LECLERC, ELZÉAR, f. de Joseph — et d'Angélique Bernard ;

PICARD, LYDWINE, min. de *Nazaire* — et de *Reine Morin.*

J.G.M.A. Saint-Joachim, 28 juillet 1886

LECLERC, PIERRE (S.-Ferréol), f. de Pierre — et d'Emilie Drouin ;

FORTIN, VIRGINIE, f. de *Raphaël* — et d'*Anastasie Plamondon.*

J.G.M.A. Saint-François-du-Sud, 16 février 1841

LECOMTE, PIERRE, f. de Pierre — et de Marie Balan-Lacombe ;

BOULET, M.-SOULANGE, f. de *J.-Marie* — et de *M.-Roger Chartier.*

J.G.M.A. Saint-François-du-Sud, 24 février 1824

LECOMTE, SIMON-PRUDENT, f. de Jean-Baptiste — et de Marguerite *Samson ;*

GENDRON, M.-OLIVE, f. de *Joseph* — et de M.-*Marthe Talbot.*

J.G.M.A. Webster[2], Mass., 20 octobre 1914

LEDOUX, ALBERT-J., f. d'Evariste — et de Clara Lacouture ;

FOURNIER, ANNA, b[2] le 18 avril 1888, f. d'*Etienne* — et de *Marie Ethier* ; arr.-petite-f. de Marcel Fournier et de Marguerite Gendron, celle-ci f. de Pierre G. et de Marie-Archange Roireau.

Edouard, b[2] le 27 mars 1917.

J.G.M.A. Sainte-Rosalie, 22 novembre 1864

LEDOUX, AUGUSTIN, f. de *Louis* — et de *Louise Gendron ;*

GALIPEAU, JULIE, f. de Jean-Baptiste — et de Marguerite Daigneau.

J.G.M.A. Sainte-Rosalie, 27 janvier 1862

LEDOUX, CALLISTE, f. de *Louis* — et de *Louise Gendron ;*

GALIPEAU, MARGUERITE, f. de Jean-Baptiste — et de Marguerite Daignault ;

Calixte, b. à S.-Hyacinthe[1] ; m. 31 mai 1898 à Amélia Gobeil. — *Albert,* m. à Annie Von Essenter.

Calliste (ou Calixte), père, b. à Ste-Rosalie[2], janv. 1841 ; s[2] 10 mai 1892 ; son épouse, s[2] 4 fév. 1904, 88 ans.

J.G.M.A. Saint-Hyacinthe[1], Cathédrale, 31 mai 1898

LEDOUX, CALIXTE, b[1] f. de *Calixte* — et de *Marguerite Galipeau,* petit-f. de Louis Ledoux et de Marie-Louise Gendron, celle-ci f. de Thomas G. et de Marie-Louise L'Hérault ;

GOBEIL, AMÉLIA, f. de Magloire — et de Céleste Mayer.

Juliette, b. à N.-D. de S.-Hyacinthe, le 24 fév. 1899 ; m. le 15 sept. 1924, à M. Henri Morin, notaire de S.-Hyacinthe. — *Roméo,* b[2] 19 oct. 1900. — *Gaston,* b[1] 29 janv. 1904.

Henri Morin est fils de Joseph Morin, sous-ministre au gouvernement de Québec, et de Marie-Louise Bourgoin.

J.G.M.A. Saint-Simon de Bagot[2], 24 septembre 1861

LEDOUX, JOSEPH, b. à Ste-Rosalie[1], 15 juin 1836 (déc. 17 mai 1902), f. maj. de *Louis* — (déc. 31 déc. 1871), et de *Marie-Louise Gendron* (déc. 16 janv. 1890), f. de *Thomas* — et de *Marie-Louise L'Hérault ;*

FOURNIER, MARGUERITE-PHILOMÈNE, b[2] 20 avril 1837, f. maj. de *Marcel* — et de *Marguerite Gendron,* celle-ci f. de Pierre G. et de Marie-Archange Roireau (avec dispense du 3e au 3e degré de consanguinité).

Un garçon ondoyé à la maison, 1 déc. 1862 ; déc. — Autre garçon ondoyé à la maison, 21 déc. 1863 ; déc. — *Marie-Louise-Donalda,* b[1] 8 déc. 1864 ; m. à François-Xavier Guilbert. — *Vitaline-Ayma,* b[1] 5 décembre 1866 ; inhumée 21 décembre 1871. — *J.-Etienne,* b[1] 28 déc. 1867 ; déc. 24 août 1868. — *J.-Flavien-Emile,* b[1] 28 août 1869 ; déc. 24 déc. 1869. — *J.-Oscar-Omer,* b[1] 5 juil. 1871 ; m. à Marie-Louise Hébert. — *J.-Ovide,* b[1] 5 fév. 1873 ; m. à Bernadette Bélanger, à Lowell, Mass. — *M.-Priscille-Anna,* b[1] 12 nov. 1874 ; m. à J.-Augustin Lemonde. — *M.-Henriette-Joséphine,* b[1] 22 août 1876 ; inhumée 23 nov. 1876. — *M.-Philomène-Alice* (jumelle), b[1] 22 août 1876 ; inhumée 10 sept. 1876. — *J.-Noël-Alfred,* b. 25 déc. 1877 ; inhumé 14 avril 1878.

J.G.M.A. Saint-Simon de Bagot[2], 9 mai 1923

LEDOUX, JOSEPH-LOUIS-FÉLIX, b[2] 13 août 1894, f. de Louis — et de Maria Desserres (ou de Serres) ;

FOURNIER, MARIE-LÉDA, b[2] 19 avril 1900, f. d'*Arthur* — et de *Paméla Dion ;* arrière-petite-f. de Marcel Fournier et de Marguerite Gendron, celle-ci f. de Pierre G. et de Marie-Archange Roireau.

J.G.M.A. **Sherbrooke, cathédrale, 22 juin 1896**

LEDOUX, JOSEPH-OMER, M. D., à Sherbrooke, b. à Ste-Rosalie, 5 juil. 1871, f. de *Joseph* — et de *Philomène Fournier* (Joseph Ledoux, f. de Louis — et de Marie-Louise Gendron, celle-ci f. de Thomas G. et de Marie-Louise L'Hérault ; Philomène Fournier, f. de Marcel F. et de Marguerite Gendron, celle-ci f. de Pierre G. et d'Archange Roireau. — Les deux grand'mères du Dr. J.-O. Ledoux étaient cousines germaines) ;

HÉBERT, MARIE-LOUISE, f. d'*Alphonse* — et d'*Arzélie Gendron,* celle-ci f. de Simon G. et de Marguerite Langlois-Germain ; donc cousine-germaine avec les deux grand'mères de son mari.

Jeannette, b. à S.-Ephrem d'Upton[1] ; m. 23 juin 1921, S.-Michel de Sherbrooke[2], à Charles Mignault, f. de Joseph et de Blanche Taché. — *Germaine,* b[1] ; m. 6 septembre 1921, à Arthur Pelletier, f. d'Ephrem — et de Catherine Fitzgibbons. — *Juliette,* b[1]. — *Gaston, Lucienne, Gabrielle* et *Armand,* baptisés à Sherbrooke.

Le Dr Ledoux déc. à Sherbrooke, le 1er mai 1929.

J.G.M.A. **Saint-Hyacinthe[1], 6 novembre 1827**

LEDOUX, LOUIS, b[1] 1800 (déc. 31 déc. 1871), f. de Pierre — et de Marcelline Bernier ;

GENDRON, MARIE-LOUISE, b[1] 10 juil. 1809 (déc. 16 janv. 1890 ; s. dans l'église de Ste-Rosalie), f. de *Thomas* — et de *Marie-Louise L'Héreau.*

Louis Ledoux, établi au 3e rang de Ste-Rosalie[2], y a remplacé son beau-père, décédé du choléra, le 9 août 1832. Marie-Louise L'Héreau, décédée le 25 fév. 1852, âgée de 63 ans, fut inhumée dans l'église de Ste-Rosalie.

Louis, b[1] 30 avril 1830 ; m. à Priscille Fréchette. — *Marie-Restitute,* b[1] 16 mai 1831, morte jeune. — *Adéline,* b[1] 8 nov. 1832 ; m[2] 9 janv. 1854, à Guillaume Côté. — *Aglaé,* b[2] 26 mai 1834 ; m. à S.-Simon de Bagot[3], 4 oct. 1853, à Louis Fournier. — *Michel,* b[2] juil. 1835 ; mort jeune. — *Joseph,* b[2] 15 juin 1836 ; m[3] 24 sept. 1861, à M.-Philomène Fournier. — *André,* b[2] déc. 1837 ; m. 1857, à Rosalie Ménard. — *Marie-Louise,* b[2] juil. 1839 ; déc. avril 1840. — *Calixte,* b[2] janv. 1841 ; m[2] 12 janv. 1862, à Marguerite Galipeau. — *Augustin,* b[2] en juin 1842 ; m[2] 22 nov. 1864, à Julie Galipeau. — *Marie-Louise-Exilda,* b[2] avril 1844 ; m[2] 30 janv. 1871, à Charles Manseau. — *Ignace-Misaël,* b[2] fév. 1846 ; aux Etats-Unis. — *Marie-Louise,* b[2] avril 1847 ; m[2] 9 janv. 1865, à William Gendron. — *Ma-*

rie-Arzélie, b[2] avril 1849 ; b[2] 21 fév. 1865, à Louis Guilbert. — *Alfred,* b[2] 26 avril 1852 ; déc. 19 juil. 1852.

J.G.M.A. Aux Etats-Unis

LEDOUX, MARCEL, b. à Ste-Rosalie, le 9 nov. 1846, f. de *Michel* — et d'*Apolline Gendron,* celle-ci f. de Pierre G. et de Marie-Archange Roireau ;

ESSENTER, ANNIE, veuve de...

De ce mariage sont nés trois enfants : deux garçons et une fille. — Le père et la mère décédés aux Etats-Unis.

J.G.M.A. Sainte-Rosalie, 13 février 1863

LEDOUX, MICHEL, fils, b. à Ste-Rosalie le 23 août 1842, f. de *Michel* — et d'*Apolline Gendron,* celle-ci f. de Pierre G. et de Marie-Archange Roireau ;

CADORET, LUCIE, f. de...

De ce mariage sont nés 10 enfants, 6 à Ste-Rosalie, les 4 autres aux Etats-Unis. Le père et la mère décédés aux Etats-Unis.

J.G.M.A. Sainte-Rosalie[1], 21 juillet 1840

LEDOUX, MICHEL, (déc.[1] 23 avril 1887), f. maj. de Pierre — et de Marcelline Bernier ;

GENDRON, PAULINE ou APOLLINE (déc. 20 oct. 1899), f. de *Pierre* — et de *Marie-Archange Roireau.*

Michel, b[1] 23 août 1842 (déc. 1903) ; m. à Lucie Cadoret, 13 fév. 1863, à Ste-Rosalie. — *Marie-Rosalie,* b[1] 19 déc. 1844 ; déc. à l'hospice de Belœil. — *Marcel,* b[1] 9 nov. 1846 (déc. 1918) ; m. aux Etats-Unis à une veuve, Annie Essenter. — *Jean-Baptiste,* b[1] 10 avril 1848 ; muet, déc. — *M.-Héloïse,* b[1] 22 fév. 1850 ; muette, déc. — *Adéline,* b[1] 27 fév. 1852 ; déc. — *Adéline,* b[1] 4 janv. 1853 ; déc. — *Sophie-Malvina,* b[1] 10 janv. 1854 ; m[1] à François-Xavier Leblanc, 16 août 1875. — *Victorine,* b[1] 11 sept. 1857 ; déc. à l'hospice S.-Victor à Belœil. — *M.-Zénaïde,* b[1] 30 sept. 1860. — *Malvina,* b[1] 17 déc. 1866 ; déc. en 1884.

J.G.M.A. Québec, Sacré-Coeur, 28 juillet 1922

LEDUC, J.-J.-B.-ALBERT, f. d'Alphonse — et de Georgiana Clément ;

PATRY, LUCE-ANNA, f. d'*Albert* — et d'*Anna Marquis.* — Un fils.

J.G.M.A. Saint-François du Sud, 4 novembre 1895

LEE, PIERRE, veuf de Geneviève Bernier ;

GENDRON, ELISA, veuve de Théophile Guilmet.

J.G.M.A. **Beauport, 4 septembre 1917**

LEFAIVRE, F.-X.-Edouard, f. de Georges — et de Sara Plamondon;

MARCOUX, M.-JEANNE-CÉCILE, f. de *J.-Désiré,* N. P. — et de *Sara Gendron.*

J.G.M.A. **Montréal, Saint-Jacques, 16 janvier 1911**

LE FEBVRE, ARTHUR, (J.-David-A.), f. de J.-Edouard, inspecteur d'écoles — et de Marie-Anne Blanchet ;

CHARLAND, MARIE-LOUISE (-Mathilde-Emma), f. d'Albert — et d'*Emma Bergeron.*

Marcelle (*M.-Azilda-Gabrielle-M.*), née 13 juin 1912, b. au S.-Nom de Jésus. — *M.-Anne-Judith-Madeleine,* n. 30 sept. 1913 ; s. 3 sept. 1914, à la Côte-des-Neiges. — *Paule* (*Wilhelmine-Alphonsine-P.-Rita*), b. à S.-Georges, M., 18 juin 1916.

J.G.M.A. **Saint-Camille de Wolfe, Qué., 1903**

LEFEBVRE, EVARISTE, f. de *François-Xavier* — et de *Zoé Scott ;* petit-f. de François Scott et de Marguerite Lussier ; arr.-petit-f. d'André Scott et de Marguerite Gendron, celle-ci f. de François G. et de Marie-Josephte Simonneau ;

MORIN, BÉATRICE, f. d'Isidore — et de...

J.G.M.A. **Fall River, Mass., 1887**

LEFEBVRE, FRANÇOIS-XAVIER, f. de *François-Xavier* — et de *Zoé Scott ;* petit-f. de François Scott et de Marguerite Lussier ; arr.-petit-f. d'André Scott et de Marguerite Gendron, celle-ci f. de François G. et de Marie-Josephte Simonneau ;

GAGNON, CLARINA, f. de Magloire — et d'Adèle Rioux.

Marie-Louise. — *Marie-Rose.* — *François.* — *Adèle.*

P.-S.—F.-X. Lefebvre, déc. à Sherbrooke, hospice du Sacré-Cœur, 28 mai 1929.

J.G.M.A. **Lewiston, Maine, Saint-Patrice, 6 mars 1867**

LEFEBVRE, FRANÇOIS-XAVIER-STANISLAS, b. 1846, f. de François-Xavier — et de Marie Gobeil ;

SCOTT, ZOÉ, b. à S.-Hyacinthe 7 fév. 1846 (déc. 23 déc. 1922 à Laflèche, Saska.), f. de *François* — et de *Marguerite Lussier,* petite-f. d'André Scott et de Marguerite Gendron, celle-ci f. de François G. et de Marie-Josephte Simonneau.

François-Xavier, m. 1887 à Clairina Gagnon. — *Joseph,* m. 1888 à Aglaé Gagnon. — *Jean-Baptiste,* m. 1895 à Marie Dion. — *Evariste,* m. 1903 à Béatrice Morin. — *Majoric,* m. 1904 à Léonie Morin. —

Honoré, m. 1904 à Rosa Duchesneau. — *Marie,* m. 1906 à Alexandre Boutin. — Plus un autre *Honoré,* et *Marie-Caroline, Léonce, Eusèbe,* déc. non m.

J.G.M.A. Saint-Janvier de Weedon[1], Qué., 1904

LEFEBVRE, HONORÉ, f. de *François-Xavier* — et de *Zoé Scott ;* petit-f. de François Scott et de Marguerite Lussier ; arr.-petit-f. d'André Scott et Marie-Josephte Simonneau ;

DUCHESNEAU, ROSA, f. de Jean-Baptiste — et de Marie Fontaine.

Wilfrid. — Lucienne.

J.G.M.A. Weedon Centre, Qué., 1895

LEFEBVRE, JEAN-BAPTISTE, f. de *François-Xavier* — et de *Zoé Scott ;* petit-f. de François Scott et de Marguerite Lussier ; arr.-petit-f. d'André Scott et de Marguerite Gendron, celle-ci f. de François G. et de Marie-Josephte Simonneau ;

DION, MARIE, f. d'Eusèbe — et de Joséphine Fontaine.

Jean-Baptiste. — Flavien. — Amanda. — Dominique. — Rose de Lima. — Joseph.

J.G.M.A. .. Fall River, Mass., 1888

LEFEBVRE, JOSEPH, f. de *François-Xavier* — et de *Zoé Scott,* petit-f. de François Scott et de Marguerite Lussier ; arr.-petit-f. d'André Scott et de Marguerite Gendron, celle-ci f. de François G. et de Marie-Josephte Simonneau ;

GAGNON, AGLAÉ, f. de Magloire — et d'Adèle Rioux.

J.G.M.A. Saint-Camille de Wolfe, Qué., 1904

LEFEBVRE, MAJORIC, f. de *François-Xavier* — et de *Zoé Scott,* petit-f. de François Scott et de Marguerite Lussier ; arr.-petit-f. d'André Scott et de Marguerite Gendron, celle-ci f. de François G. et de Marie-Josephte Simonneau ;

MORIN, LÉONIE, f. d'Isidore — et de...

Gustave. — Eustache. — Jules. — Irène. — Rose-Alma.

J.G.M.A. **Château-Richer, 8 septembre 1806**

LEFRANCOIS, IGNACE, f. de Prisque — et de Marie Huot ;

EMOND, MARGUERITE, f. de *Jean* — et de *Marie* (*Thècle*) *Dion.*

J.G.M.A. **Château-Richer, 28 novembre 1837**

LEFRANÇOIS, IGNACE, S. R. Q., f. d'*Ignace*—et de *Marguerite Emond;*

RHÉAUME, ANNE, f. de Joseph — et de Marguerite Plante.

J.G.M.A. Château-Richer, 25 janvier 1853

LEFRANÇOIS, PRISQUE, f. d'*Ignace* — et de *Marguerite Emond ;*
VERREAU, CÉSARINE-HONORINE, f. de Jean-Olivier — et de M.-Geneviève Poulin.

J.G.M.A. Québec, Saint-Sauveur, 13 janvier 1904

LEGRIS, THOMAS-ARTHUR, f. de Joseph — et de Cléophée Sylvestre (de Kankakee) ;
PARENT, M.-EVANGÉLINE, f. de l'Hon. *Simon-Napoléon,* premier-ministre de la Prov. de Québec, — et de *Clara Gendron.*

Simon-Napoléon, n. 13 janv. 1905. — *Marie-Thérèse,* 9 mai 1906. — *Gérard-Marie,* 14 août 1907. — *Françoise-Marie,* 4 oct. 1908. — *Evangéline-Monique,* 19 août 1909. — *Gendron-Joseph,* 13 déc. 1911. — *Claire-Josephte,* 11 mars 1914. — *Louise-Gabrielle,* 7 mars 1917. — *Colette-Rita,* 18 oct. 1923.

Mgr. Gérasime Legris, né à Bourbonnais, Illinois, le 3 mars 1859, de Joseph Legris — et de Cléophée Sylvestre, fit sa théologie à Rome où il fut ordonné en juin 1881. Au collège de Bourbonnais, successivement professeur de philosophie, d'histoire ecclésiastique, de théologie et préfet des études. Protonotaire apostolique depuis 1900.

J.G.M.A. New Bedford, Mass., Saint-Antoine, 18 juillet 1927

LEMAIRE, LOUIS, f. de Séraphin — et d'Adélina Ashby ;
AUDETTE, GERMAINE, b. à S.-Charles de Richelieu, le 13 nov. 1903, f. de *Josaphat* — et de *Rosilda Bousquet ;* petite-f. de William Bousquet et de Léocadie Gobeil ; arr.-petite-f. de Marcel Fournier et de Marguerite Gendron, celle-ci f. de Pierre G. et de Marie-Archange Roireau.

J.G.M.A. Biddeford[1], Maine, 10 juillet 1904

LEMAY, ALBERT, f. de...
BEAUDETTE, EVÉLINA, b[1] 27 janv. 1881, f. d'*Eugène* — et d'*Adélia Gendron ;* petite-f. d'Hyacinthe G. et d'Adèle Courtemanche.

Rosario, b. 12 déc. 1908. — *Marie-Ange,* b. 2 mai 1910. — *Robert,* b. 15 juil. 1914.

J.G.M.A. Saint-Norbert d'Arthabaska, 22 mai 1882

LEMAY, FERDINAND, f. d'Ambroise — et de Geneviève Girardin ;
THÉRIEN, CLARA, f. de *Dosithée* — et de *Sophie Marquis.*

J.G.M.A. Saint-Norbert d'Arthabaska, 11 février 1879

LEMAY, ONÉSIME, f. d'Ambroise — et de Geneviève Girardin ;
THÉRIEN, ROSE, f. de *Dosithée* — et de *Sophie Marquis.*

J.G.M.A. **New Bedford, Mass., Saint-Antoine 1913**

LEMAY, TÉLESPHORE, f. d'Onésiphore — et de Rosanna Bombardier ;
GENDRON, LAURA, f. de *Hugo-Alphonse* — et d'*Eulalie Doxtradeur* (*n.f.*).

J.G.M.A. **Saint-Roch, 28 septembre 1864**

LEMELIN, JÉRÉMIE, f. de Charles — et de Judith Ruel ;
TURCOTTE, JUSTINE, f. de *Marc* — et de *Justine Canac.*

J.G.M.A. **Saint-François, I. O., 1842**

LEMELIN, JOSEPH, f. de Joseph — et de Marguerite Drouin ;
LEPAGE, M.-FRANÇOISE, f. de *Joseph* — et de *Marie Labbé.*

J.G.M.A. **Saint-Ulric, 1er août 1905**

LEMELIN, PAUL, f. de *Thomas* — et de *Célina Ruest.*
OUELLET, MARIE, f. de Louis — et d'Emilie Bouillon.

J.G.M.A. **Saint-Octave, 29 janvier 1883**

LEMELIN, THOMAS, veuf de Philomène Leblond ;
RUEST, CÉLINA, f. d'*Alexis* — et d'*Euphémie Gendron.*

J.G.M.A. **Saint-Henri, 6 juillet 1819**

LEMIEUX, ANTOINE, f. de Claude — et de M.-Louise Bélanger (de Lévis) ;
MORIN, CATHERINE, f. de *Jacques* — et de *Louise Morisset.*

J.G.M.A. **Saint-Jean, I. O., 4 juillet 1859**

LEMIEUX, AUGUSTE, f. de *Michel* — et de *Françoise Morin ;*
DELISLE, SARA, f. d'Alexis — et de Josette Lachance.

J.G.M.A. **Sainte-Rosalie[1], 27 juin 1905**

LEMIEUX, JOSEPH, b[1] 24 juil. 1884, f. de Jean-Baptiste — et de Marie Chevrette ;
GIRARD, MARIE-ANNA, b[1] le 4 août 1885, f. de *François* — et de *Thaïs Beauregard,* f. de François-Xavier B. et de Zoé Gendron, celle-ci f. de Pierre G. et de Marie-Achange Roireau.

Alice, b[1] 26 avril 1906. — *Lucienne,* b[1] 24 nov. 1907 ; déc.[1] avril 1909. — *Thérèse,* b[1] 27 juin 1909. — *Jeannette,* b[1] 27 janv. 1911. — *Marcel,* b[1] 8 sept. 1912. — *Françoise,* b[1] 31 juil. 1914. — *Philippe,* b[1] 11 août 1916 ; déc.[1] 11 août 1917. — *Denis,* b[1] 20 juin 1918. — *Jeanne d'Arc,* b[1] 16 nov. 1920. — *Monique,* b[1] 18 juin 1923. — *Hélène,* b[1] 15 juin 1926 ; déc.[1] 18 juin 1926.

J.G.M.A. **Saint-Anaclet, 1er mars 1897**

LEMIEUX, NARCISSE, f. de François — et de Marguerite Drapeau ;
BANVILLE, ANGÉLIQUE, f. de *Pierre* — et de *Mary Moghan.*

J.G.M.A. **Matane, 17 avril 1902**

LEMIEUX, STANISLAS, veuf d'Exorée Côté ;
BOULANGER, M.-VICTORIA, f. de *Vital* — et d'*Eléonore Roy.*

J.G.M.A. **Saint-Hyacinthe, cathédrale, 1 mai 1922**

LEMONDE, ALBANI, b. 20 sept. 1896, f. de *Ferdinand* — et de *Rose de Lima Scott ;* petit-f. d'Antoine Scott et de Lucie Laurence ; arr.-petit-f. d'André Scott et de Marguerite Gendron, celle-ci f. de François G. et de Josephte Simonneau ;
MATHIEU, ANTOINETTE, f. d'Octave — et de M. Nicol.
Ont deux enfants.

J.G.M.A. **Saint-Hyacinthe, cathédrale, 1 mai 1908**

LEMONDE, ARTHUR, b. 30 juin 1887 (déc. 23 juin 1921), f. de *Ferdinand* — et de *Rose de Lima Scott ;* petit-f. d'Antoine Scott et de Lucie Laurence ; arr.-petit-f. d'André Scott et de Marguerite Gendron, celle-ci f. de François G. et de Josèphe Simonneau ;
LACHAPELLE, ROSE-ALMA, f. de Clément — et de Hermine Chapdelaine.
Ont eu deux enfants.

2e mar.: Saint-Hyacinthe, cathédrale, 7 mai 1916

LANGELIER, AURORE, f. de Narcisse — et de M. Saint-Germain. — Un fils.

J.G.M.A. **Sainte-Rosalie[1], 21 septembre 1897**

LEMONDE, AUGUSTIN, b[1] 12 nov. 1875, f. de François — et de Rose de de Lima Côté ;
LEDOUX, ANNA, f. de *Joseph* — et de *Philomène Fournier ;* par son père, arr.-petite-f. de Thomas Gendron et de Marie-Louise L'Hérault, et par sa mère, arr.-petite-f. de Pierre G. et de Marie-Archange Roireau.

Lionel, b[1] 6 fév. 1899 ; déc.[1] 3 mars 1912. — *Juliette,* b[1] 24 août 1900 ; m[1] 5 sept. 1921, à Ferdinand Girard. — *Léonard,* b[1] 26 nov. 1902 ; déc.[1] 7 avril 1903. — *Gérard,* b[1] 19 août 1905 ; m. 19 juin 1928 au Précieux-Sang de Woonsocket, à Alice Badeau. — *Adrienne,* b[1] 14 oct. 1906. — *Paul-Emile,* b[1] 7 avril 1908, déc. 6 août 1908. — *Albert,* b[1] 6 juin 1909. — *Eustelle,* b[1] 6 sept. 1910. — *Liliane,* b[1] 25 fév. 1912.

Sainte-Rosalie, septembre 1903

LEMONDE, EUGÈNE, b[1] 4 sept. 1883, f. de *Ferdinand* — et de *Rose de Lima Scott ;* petit-f. d'Antoine Scott et de Lucie Laurence ; arr.-petit-f. d'André Scott et de Marguerite Gendron, celle-ci f. de François G. et de Josephte Simonneau ;

DÉSAUTELS, EVA, f. de Michel — et de Sara Vincent. — Pas de famille.

2me mar.: Cathédrale de Saint-Hyacinthe, septembre 1907

GIROUARD, IMELDA, f. de Pierre — et de Hermine Sansouci.
13 enfants, dont 6 vivants.

Saint-Hyacinthe, cathédrale, 15 juillet 1879

LEMONDE, FERDINAND, f. de Joseph — et de Marguerite Tessier ;

SCOTT, ROSE DE LIMA, b[1] 12 mars 1858, f. d'*Antoine* — et de *Lucie Laurence ;* petite-f. d'André Scott et de Marguerite Gendron, celle-ci f. de François G. et de Josephte Simonneau.

Enfants baptisés à Ste-Rosalie : *Arthur,* b. 24 juin 1880 ; déc. 1885. — *Henri,* b. 12 janv. 1882 ; m. à Virgina Girard. — *Eugène,* b. 4 sept. 1883 ; m. 1° à Eva Désautels ; 2° à Imelda Girouard. — *Arthur,* b. 30 juin 1887 ; m. 1° à Rose-Alma Lachapelle ; 2° à Aurore Langelier. — *Ovila,* b. 12 oct. 1891 ; m. 1° à M. Morissette ; 2° à Eva Belval. — *Eva,* b. 28 déc. 1893 ; pas mariée. — *Albani,* b. 20 sept. 1896 ; m. à Antoinette Mathieu. — *Bernadette,* b. 31 oct. 1898 ; religieuse de la Présentation à S.-Hyacinthe, Sœur Saint-Alexis, 16 août 1926. — *Alice,* b. 23 nov. 1901 ; m. à Georges Viens.

J.G.M.A. Woonsocket, R. I., Précieux-Sang, 19 juin 1928

LEMONDE, GÉRARD, b. à Ste-Rosalie, 19 août 1905, f. d'*Augustin* — et d'*Anna Ledoux ;* arr.-petite-f. de Thomas Gendron et de Marie-Louise L'Hérault, par son père, et arr.-petite-f. de Pierre Gendron et de Marie-Archange Roireau par sa mère ;

BADEAU, ALICE, f. de...

J.G.M.A. Sainte-Rosalie[1], 14 janvier 1903

LEMONDE, HENRI, b[1] 12 janv. 1882, f. de *Ferdinand* — et de *Rose de Lima Scott ;* petit-f. d'Antoine Scott et de Lucie Laurence ; arr.-petit-f. d'André Scott et de Marguerite Gendron, celle-ci f. de François G. et de Josephte Simonneau ;

GIRARD, VIRGINA, f. de Toussaint — et de Zénaïde Larivière.
Jean-Baptiste, b[1] 27 oct. 1903. — *Lucien,* b. 18 août 1910.

J.G.M.A. **Sainte-Rosalie, 26 octobre 1925**

LEMONDE, JOSEPH, b[1] 18 août 1901, f. d'Ambroise — et d'Alma Boucher ;

GENDRON, ALINE, b[1] 14 juil. 1900, f. d'*Aimé*—et de *Zélinda Labonté*. *Lucille*, b[1] 6 juil. 1926.

J.G.M.A. **Montréal, Saint-Jacques, 24 octobre 1911**

LEMONDE, JOSEPH-ARMAND, f. de Joseph — et d'Angèle Brodeur ;

BEAUREGARD, FLAVIENNE, f. de *Pierre-Saül* — notaire, et de *Marie-Adèle Tétreau ;* petite-f. de François-Xavier B. et de Zoé Gendron, celle-ci f. de Pierre G. et de Marie-Archange Roireau.

Alphonse, b. à S.-Liboire[1], 8 oct. 1912 ; déc. le lendemain. — *Paul*, b[1] 4 nov. 1913. — *Georges*, b[1] 16 oct. 1915. — *Marie*, b[1] 2 fév. 1917. — *Monique*, b[1] 31 mai 1918 ; déc.[1] 22 mars 1925. — *Claire*, b[1] 4 avril 1920. — *André*, b[1] 30 mai 1921. — *Marcel*, b[1] 30 nov. 1922. — *Denis*, b[1] 16 avril 1924. — *Madeleine*, b[1] 21 juil. 1925. — *Jean-Noël*, b[1] 24 déc. 1926. — *Gérard*, b[1] 26 mars 1928.

J.G.M.A. **Saint-Hyacinthe, cathédrale, 2 octobre 1912**

LEMONDE, OVILA, b. 12 oct. 1891, f. de *Ferdinand* — et de *Rose de Lima Scott ;* petit-f. d'Antoine Scott et de Lucie Laurence ; arr.-petit-f. d'André Scott et de Marguerite Gendron, celle-ci f. de François G. et de Josephte Simonneau ;

MORISSETTE, ALBELLA, f. d'Aimé — et de M. Messier.

Deux filles ; un garçon décédé.

2e mar.: Saint-Hyacinthe, cathédrale 1922

BELVAL, EVA, f. de Clément B. et de... (sans famille).

J.G.M.A. **Saint-Anaclet, 24 novembre 1874**

LEPAGE, AUGUSTIN, f. d'Augustin — et de Lucie Gagnon ;

BANVILLE, DELVINA, f. de *Régis* — et de *Geneviève Lavoie*.

J.G.M.A. **Saint-François, I. O., 1er février 1853**

LEPAGE, FRANÇOIS-XAVIER, f. de Louis — et M.-Josette Vallée ;

LEPAGE, M.-VICTOIRE, f. de *Joseph* — et de *Marie Labbé*.

J.G.M.A. **Sainte-Famille, I. O., 21 avril 1823**

LEPAGE, JOSEPH (S.-Frs), f. de François — et de Victoire Labbé ;

LABBÉ, MARIE, f. d'*Augustin* — et de *M.-Charlotte Emond*.

Dames J. Lemelin, F.-X. Lepage, F.-X. Plante, Etn. Légaré, F.-X. Emond.

J.G.M.A. Saint-François-du-Sud, 5 mars 1764

LEROUX, LOUIS, f de Louis — et de Françoise Bilodeau ;
GENDRON, M.-CLAIRE, f. de *François* — et de *Marie Bilodeau.*

J.G.M.A. Saint-François, I. O., 14 octobre 1806

LESCABIETTE, JEAN, f. de *Jean* — et de *M.-Josette Emond ;*
DION, BRIGITTE, f. de Claude — et de Marie Gagné.

J.G.M.A. Saint-François, I. O., 20 février 1775

LESCABIETTE, JEAN, f. de Jean — et de Charlotte Chevary ;
EMOND, M.-JOSETTE, f. de *Jean* — et de *Geneviève Gendron.*

J.G.M.A. Beauce, Saint-Ephrem, 23 mai 1887

LESSART, J.-ALPHONSE, f. d'Etienne — et de Lydwine Fortin ;
CÔTÉ, M.-ROSE-EMMA, f. d'*Augustin* — et de *Sara Grondin.*

J.G.M.A. Berthier (en bas), 30 janvier 1866

LESSARD, ANSELME, f. de *Simon* — et de *Marguerite Blais ;*
GUILMETTE, M.-CÉLNA, f. de Jean-Baptiste — et d'Anastasie Roy.

Le nom originel est DE LESSARD. Voir dans le **Bulletin des Recherches Historiques**, février 1929, un article intéressant : **Le Berceau de la Famille De Lessard**, par M. le Dr Alphonse Lessard, de Québec.

J.G.M.A. Berthier, 19 juin 1871

LESSART, EDOUARD, f. d'Augustin — et de Flore Clavet ;
HOFFMANN, M.-ROSALIE, f. de *Jean* — et de *Rose Galibois.*

J.G.M.A. Saint-Joachim, 9 janvier 1866

LESSARD, EUSÈBE, f. d'Ambroise — et de Louise Mercier ;
PARÉ, MARIE, f. de *Pierre* — et d'*Angélique Guérin.*

J.G.M.A. Saint-Joachim, 13 janvier 1885

LESSARD, FRANÇOIS, f. d'Edouard — et d'Elise Allaire ;
PARÉ, M.-ALVINA, f. de *Jean* — et de *Flavie Paré.*

J.G.M.A. Saint-François-du-Sud, 26 novembre 1799

LESSARD, JACQUES, f. de Joseph — et de Marguerite Carbonneau ;
GENDRON, MARIE, f. de *Jacques* — et de *M.-Angélique Morin.*
2e mar. Berthier, 23 février 1813, à MARGUERITE BLAIS.

J.G.M.A. Saint-François-du-Sud, 17 janvier 1832

LESSART, JACQUES, f. de *Jacques* — et de *Marie Gendron ;*
ROY, SCOLASTIQUE, f. de Germain — et de Marie Duguay.

J.G.M.A. **Berthier, 19 octobre 1841**

LESSART, JEAN-BAPTISTE, f. de *Jacques* (*Simon*) — et de *Marguerite Blais ;*

TANGUAY, JULIE, f. de Louis — et de Geneviève Turgeon.

J.G.M.A. **Berthier, 5 mars 1889**

LESSART, JOSEPH, f. de *Simon* — et de *Marguerite Blais ;*

BLAIS, ODILE, f. de François — et de Marcelline Dagneau.

J.G.M.A. **Saint-Gervais, 9 octobre 1827**

LESSART, JOSEPH, f. de *Jacques* — et de *Marie Gendron* (Berthier) ;

BOILARD, MARIE, f. de Claude — et de Marie Mousseau.

J.G.M.A. **Saint-Joseph, Beauce, 19 novembre 1824**

LESSART, OLIVIER, f. de Jean-Baptiste — et de Marie Turcot ;

GENDRON, CÉLESTE, f. de *Jean-Baptiste* — et d'*Elisabeth Leblanc.*

J.G.M.A. **Berthier, 30 janvier 1894**

LESSARD, PHILÉAS, f. d'*Anselme* — et de *Célina Guilmette* ;

BUTEAU, EUGÉNIE, f. d'Honoré — et Emilie Carbonneau.

J.G.M.A. **Berthier, 29 mai 1838**

LESSART, SIMON, f. de *Jacques* — et de *Marie Gendron ;*

BLAIS, MARGUERITE, f. de Michel — et de Reine Corriveau.

J.G.M.A. **Berthier, 10 janvier 1893**

LESSARD, THÉODULE, f. d'*Anselme* — et de *Célina Guilmette ;*

GUILLEMET, LÉA, f. de Ferdinand — et de Léa Gagné.

J.G.M.A. **Danville, Qué., 28 mai 1894**

LETARTE, EDOUARD, f. d'Edouard — et d'Eléonore Richard ;

CÔTÉ, CLARIPHINE, b. 27 mai 1868, f. de *Nicolas* — et de *Clarisse Turcotte ;* petite-f. de Nicolas Côté et de Rosalie Gendron, celle-ci f. de Pierre G. et de Marie-Archange Roireau.

Edouard Letarte se mariait avec sa cousine, puisque Eléonore Richard, mère de Edouard Letarte, était demi-sœur, sœur de mère, avec Adélaïde Houle, mère de Clarisse Turcotte.

Malvina, b. 1895 ; religieuse de la Congrégation N.-D. : Sœur Ste-Eléonore. — *Yvonne,* b.... ; m. à Emmanuel Proulx. — *Irénée,* b.... ; m. à Mathilda Bernier. — *Angélina,* b.... ; Sœur Grise, à l'Orphelinat de Worcester, Mass. — *Garçon,* déc. en bas âge. — *Alphonse, Aurore et Marie-Ange* sont à la maison paternelle ; non mariés.

J.G.M.A. Saint-Laurent, I.-O., 10 juin 1907

LETOURNEAU, ALPHONSE, f. de *Joseph* — et de *M.-Elisabeth Létourneau ;*

GOSSELIN, M.-MATHILDA, f. de Michel — et de Lumina Coulombe.

Six enfants, dont 4 vivants.

Asc.: Canac-Marquis, Boissonnault, Gendron.

J.G.M.A. Sainte-Famille², I.-O., 26 juin 1894

LÉTOURNEAU, ALPHONSE, f. de *François-Xavier* — et de *Philomène Beaucher-Morency ;*

LÉTOURNEAU, MARIA, f. de Moïse — et d'Adélaïde Blouin.

J.G.M.A. Saint-Sylvestre, 18 août 1891

LÉTOURNEAU, ARTHUR, f. d'*Eusèbe* — et de *Célina Pageot ;*

SAVOIE, MARIE-LÉDA, f. de Michel — et de Hermance Faucher.

Dame J.-Honoré Couture. — M.-Louise-Alice, entrée à l'Hôpital-Général de Québec en 1915.

J.G.M.A. Grande Vallée, Gaspé, 31 mai 1922

LÉTOURNEAU, ANICET, f. de *Louis* — et d'*Emma-Zoïle Lemieux ;*

FOURNIER, SOPHIE, f. d'Arthur — et de Démerise Labrecque.

J.G.M.A. Trois-Rivières, 5 juillet 1751

LÉTOURNEAU, CHARLES-ANTOINE, f. de *Jean-B.* — et de *Marie Gendron ;*

GATIEN, M.-JOSETTE, f. de Jean-B. — et de Dorothée Ginchereau.

J.G.M.A. Saint-Michel de Bellechasse, 4 juin 1906

LÉTOURNEAU, ELZÉAR, f. de *François-X.* — et de *Philomène Beaucher-Morency ;*

LAROCHELLE, MARIE, f. d'Onésime, — (pilote), et d'Anna Santerre.

Roger, b. à S.-Roch, Québec², oct. 1907. — *Lucette,* b² 1910. — *Colette,* b² ; déc.

Le 6 juin 1929, **Le Soleil,** journal de Québec, publie le portrait de M. Roger avec cet éloge: "...vient de passer brillamment ses examens du Barreau. Il est arrivé le premier de tous les élèves de nos Universités, et a mérité le titre de "licencié" en droit avec grande distinction. Nos félicitations", c'est-à-dire aussi celles de la famille Gendron à laquelle appartient ce brave jeune homme par les Canac-Marquis et Françoise Boissonnault, fille de Thérèse Gendron.

J.G.M.A. Saint-Sylvestre², 29 janvier 1894

LÉTOURNEAU, EUGÈNE, f. d'*Eusèbe* — et de *Célina Pageot ;*

CÔTÉ, ALPHONSINE, f. d'Achille — et d'Olympe Landry.

J.G.M.A. Saint-Sylvestre², 6 juillet 1869

LÉTOURNEAU, EUSÈBE, f. de *François-X.* — et d'*Appoline Canac-Marquis ;*

PAGEOT, CÉLINA, min. de Joseph — et de Sophie Sylvain.

Dames Malcolm Genest, M. D. ; A.-Louis Létourneau (Conseiller législatif), Thomas Drouin. — Isidore-Amédée, ordonné le 18 février 1912, curé de S.Gédéon de Beauce. — Marie-Rose, Marie-Alice, Marie-Léa, toutes trois Sœurs de la Congrégation. — Arthur, m. à Léda Savoie ; Louis, m. (Joseph) à Mélanie Landry ; Eugène, m. à Alphonsine Côté.

J.G.M.A. Sainte-Famille, 13 février 1884

LÉTOURNEAU, FIRMIN, f. de Pierre — et d'Anastasie Drouin ;

VAILLANCOURT, ADÉLAÏDE, veuve de J.-Zéraphin Drouin.

Eléonore, m. à Adjutor Drouin.

J.G.M.A. Sainte-Famille, 17 février 1829

LÉTOURNEAU, FRANÇOIS (de S.-Sylvestre²), maj. de Jean-Baptiste — — et de Cécile Dorval ; s² 20 août 1877 (74 ans) ;

CANAC-MARQUIS, APOLLINE (et PAULINE), min. de *Pierre* — et de *Françoise Boissonnault ;* b. 5 juin 1808 ; s² 14 août 1872.

(Jolie signature d'Apolline).

Dames Eusèbe Drouin ; Modeste Payeur, Etienne Turgeon, Cyrille Drouin. — Onésime, François-Xavier, Eusèbe.

J.G.M.A. Saint-François du Sud, 26 juin 1916

LÉTOURNEAU, FRANÇOIS, f. de François — et d'Adèle Boulanger ;

PICARD, LUCIE, f. d'*Honoré* — et de *Léontine Gourde.*

J.G.M.A. Sainte-Famille², 9 février 1857

LÉTOURNEAU, FRANÇOIS-XAVIER, f. de *Jean-Baptiste* — et de *Françoise Canac ;*

BEAUCHER-MORENCY, PHILOMÈNE, f. d'*Augustin* — et de *Marguerite Asselin ;* s² 30 janv. 1913 ; 73 ans 6 ms.

Dames Alphonse Couillard-Dupuis, Alphonse Drouin, Alfred Poulin, Henri Drouin, Edmond Drouin. — Paul-Miki, Gaudiose, Alphonse, Elzéar, Louis.

J.G.M.A. Saint-Sylvestre², 13 février 1855

LÉTOURNEAU, FRANÇOIS-XAVIER, b. à S.-Famille, I.-O., 14 mars 1835, f. min. de *François* — et d'*Apolline Canac-Marquis ;*

CROTEAU, ELÉONORE, maj. de Joseph — et d'Emilie Carrier.

Dames Honoré Bélanger, Philippe Lafleur, Philéas Drouin. — François-Xavier.

J.G.M.A. Saint-Sylvestre[2], 16 octobre 1877

LÉTOURNEAU, FRANÇOIS-XAVIER, f. min. de feu *Onésime* — et de *Flavie Vaillancourt ;*

DELISLE, LAROSE, f. d'Abraham — et d'Emilie Croteau.

J.-Arthur, b[2] 31 juil. 1878 ; m. à Mérilda Drouin. — *J.-Odule,* b[2] 3 juil. 1879 ; s[2] 7 janv. 1884 (ces deux seuls enfants).

J.G.M.A. Sainte-Anne de la Pérade, 20 janvier 1880

LÉTOURNEAU, GEORGES, veuf de Belzemire Destroismaisons-Picard ;

DUMAS, ANNE, f. de *Célestin* — et de *Henriette Baribeau.*

Le premier mariage avait eu lieu à Saint-Roch de Québec, le 14 février 1878, sous cette rubrique :

LÉTOURNEAU, GEORGES, f. d'Ambroise — et d'Archange Paradis ;

DESTROISMAISONS-PICARD, BELZÉMIRE, f. d'Edouard — et de Cécile Dufresne.

Du 2e mariage : Anna, non m. — Onésiphore dj. — Georges-Emile, m. à Aurore Chartrain. — Jules, Frère de la Doctrine Chrétienne ; profession en 1915. — Léontine, dj. — Maria-Augustine, m. à Antonio Blouin. — Angélique, m. à Hilaire Maheux. — M.-Blanche-Bernadette n. S.-Roch 1894, 23 août (organiste de Jacques-Cartier) ; entrée chez les Sœurs de Jésus-Marie à Sillery en août 1921 ; prise d'habit le 15 février 1922.

J.G.M.A. Québec, Saint-Roch, 28 mai 1907

LÉTOURNEAU, GEORGES-EMILE, f. de *Georges* — et d'*Anne Dumas ;*

CHARTRAIN, M.-BLANCHE-AURORE, f. d'Eugène — et de Mathilde Létourneau.

J.G.M.A. Québec, Saint-Jean-Baptiste[2], 22 août 1892

LÉTOURNEAU, HECTOR, f. de *Joseph* — et de *M.-Elisabeth Létourneau;*

TRUDELLE, NOÉLIA, f. de Joseph — et d'Adéline Thurber (celle-ci d'une famille anglaise, dont les filles, mariées à des catholiques, ont abjuré le protestantisme).

J.G.M.A. Saint-Norbert d'Arthabaska, 29 août 1898

LÉTOURNEAU, JACQUES, veuf d'Anaïs Talbot ;

THÉRIEN, EMILIE, f. de *Dosithée* — et de *Sophie Marquis.*

J.G.M.A. **Saint-Jean, I. O., 2 juillet 1715**

LÉTOURNEAU, JEAN (S.-Ths), veuf de Marguerite Asselin ;

GENDRON, ANNE, f. de *Jacques* — et de *M.-Anne Charland* (2e m. de celle-ci, Québec, 1731, à Jean Vallée.

M.-Anne, b. 1719, m. à Ignace Gaumont. — Louis et Charles-Antoine ; le premier m. 1743 à Thérèse Dubois-Lafrance ; le second 1751 à Marie-Josèphe Gatien, à Trois-Rivières.

Du premier mariage, Jean, b. 8 avril 1712, épousa, à Québec le 11 mai 1738, Geneviève Gauthier. De ces derniers naquit en 1744, Jean-Paschal, m. à Québec le 10 juillet 1775, à M.-Françoise-Antoinette Baillairgé, fille de Jean — et de M.-Louise Parent.

J.G.M.A. **Sainte-Famille, 4 octobre 1825**

LÉTOURNEAU, JEAN-BAPTISTE, f. de Jean-B. — et de Cécile Dorval ;

CANAC, M.-FRANÇOISE, f. de *Pierre* — et de *M.-Françoise Boissonnault ;* b. 17 mai 1799 ; s. 18 fév. 1881 (83 ans).

Dames François-Xavier Gosselin et Jacques Faucher. — Pierre-Onésime, Jean-Baptiste, François-Xavier, Joseph, Joachim.

J.G.M.A. **Sainte-Famille, I.-O., 11 novembre 1851**

LÉTOURNEAU, JEAN-BAPTISTE, f. de *Jean-Baptiste* — et de *Françoise Canac ;*

LÉTOURNEAU, JULIE, f. d'Abraham — et de Vénéranda Drouin.

2e mar. Québec, Saint-Roch, 15 février 1886.

ROYER, PHILOMÈNE, f. de Jean — et d'Euphrosyne Côté.

J.G.M.A. **Sainte-Famille², 23 juillet 1867**

LÉTOURNEAU, JOACHIM, f. de *Jean-Baptiste* — et de *Françoise Canac;*

ASSELIN, CÉLINA, f. de Jacques — et d'Emilie Vézina.

Dames Aristide Blain, Charles Bérard, Georges-Théodore Gravel.

J.G.M.A. **Saint-Bernard, Dorchester, v. 1888**

LÉTOURNEAU, JOSEPH, f. d'*Onésime* — et de *Victoria Moore ;*

COUTURE, M.-ANTONIA, f. de Joseph — et de Caroline Royer.

J.G.M.A. **Saint-Sylvestre, 19 juillet 1897**

LÉTOURNEAU, JOSEPH, f. d'*Eusèbe* — et de *Célina Pageot ;*

LANDRY, MÉLANIE, f. de Domicile — et de Lumina Bonneville.

J.G.M.A. **Beauce, Saint-Joseph², 3 octobre 1881**

LÉTOURNEAU, JOSEPH, f. d'*Onésime* — et de *Flavie Vaillancourt ;*

LESSARD, M.-ELISE, f. d'Augustin — et de Lucie Dupuis-Gilbert.

2e mar.², 10 janvier 1888.

FORTIER, SARA-ALBERTINE, f. d'Honoré — et d'Elise Cloutier.

J.G.M.A. **Sainte-Famille, 11 février 1862**

LÉTOURNEAU, JOSEPH, f. de *Jean-Baptiste*—et de *Françoise Marquis ;*
LÉTOURNEAU, M.-ELISABETH, f. d'Ignace—et de Scolastique Prémont.

Dames Mathias Gosselin, Joseph Paradis, Louis Pichet. — Albert, Hector, Oséa, Joseph, Léonidas.

J.G.M.A. **Saint-Pierre, I.-O.[2], 12 février 1889**

LÉTOURNEAU, JOSEPH, f. de *Joseph* — et de *Marie Létourneau ;*
PICHET, APOLLINE, f. de François — et d'Apolline Ferland.

Mariage revalidé le 23 mars 1889 pour empêchement de parenté au 4e degré.

2e mar.[2], 25 septembre 1894

PARADIS, OCTAVIE, f. de Joseph — et d'Octavie Leclerc.

J.G.M.A. **Québec, Saint-Roch, 28 juillet 1893**

LÉTOURNEAU, JOS.-ALBERT, f. de *Joseph* — et de *Marie Létourneau ;* déc. 24 oct. 1909 ;
FILLION, M.-LOUISE, f. de Napoléon — et d'Adélaïde Emond.

J.G.M.A. **?....?....?**

LÉTOURNEAU, LÉANDRE, de Ware, Mass, Pleasant st. ;
GENDRON, MARIE-ROSIANNE, b. 26 fév. 1876, f. d'*Edouard* — et d'*Alphonsine Lheureux.*

Sylvio, b. à Ware[2], Mass., 23 avril 1913. — *Lionel,* b[2] 28 août 1915.

J.G.M.A. **Mont-Louis, Gaspé, 20 janvier 1918**

LÉTOURNEAU, LÉON-CLÉMENT, f. de *Louis* — et de *Zoïle Lemieux ;*
LÉTOURNEAU, PHILOMÈNE, f. de Léon — et d'Alphonsine Laflamme.

J.G.M.A. **Québec, Saint-Jean, 27 octobre 1902**

LÉTOURNEAU, LÉONIDAS, f. de *Joseph* — et de *M.-Elisabeth Létourneau ;* déc. à Montréal, 20 mars 1908 (31 ans) ;
GRENON, ANTONIA, f. de François-Xavier — et de Caroline Doré.

J.G.M.A. **Mont-Louis, Gaspé, 21 novembre 1870**

LÉTOURNEAU, LOUIS, né 6 déc. 1851, f. de *Pierre-Onésime* — et d'*Anastasie Drouin ;*
LEMIEUX, EMMA-ZOÏLE, née au Cap-Saint-Ignace (décédée 12 janv. 1917), f. de Pascal — et de Mathilde Guimont.

L'auteur de la **Famille Canac-Marquis** regrette vivement l'omission d'ailleurs involontaire, dans son livre, de ce couple distingué et si manifestement béni de Dieu. Nous devons les notes suivantes à Monsieur Louis Létourneau, lui-même, vénérable septuagénaire encore plein d'énergie et de belle tenue comme l'ancien **zouave pontifical** qu'il était en 1868-69.

1. *Louis-Joseph,* né le 24 avril 1878 ; marié à Dlle Sergerie. — 2. *Pierre-Stanislas,* né le 13 juil 1879 ; marié à Léontine Poitras, de Lauzon. — 3. *Zoïle-Emma,* née le 3 oct. 1880, mariée à Nelson-Sydney Laffoley, né à l'Ile de Jersey, décédé subitement le 17 août 1912, âgé de 38 ans. Fait catholique avant son mariage ; a laissé 3 enfants dont un fils demeurant près de moi. — 4. *Joachim-Honorius,* né le 3 mars 1882, décédé le 25 janv. 1886. — 5. *Léon-Clément,* né le 31 juil. 1883; marié à Philomène Thibault, le 20 janv. 1918, — famille sortie de l'Islet. — 6. *Marie-Laetitia,* née le 20 avril 1885, mariée en juin 1910 à Stanley Gaudin, né à Jersey, fait catholique : susdite Lætitia décédée le 23 jnav. 1911. — 7. *Marie-Stella-Honorina,* née le 13 juin 1887 ; Sœur de la Charité depuis 9 ans, demeure à Lambton : Sœur Saint-Anicet. — 8. *Marie-Odile,* née le 24 oct. 1888 ; religieuse Ursuline à Rimouski : Sœur Marie de la Providence. — 9. *Marie-Anastasie,* née le 10 avril 1890, Sœur de la Charité depuis 5 ans : Sœur Sainte-Francessa ; demeure à l'Hôpital Saint-Michel-Archange, Beauport. — 10. *Firmin-Honoré,* né le 25 sept. 1891 ; professeur d'entomologie à l'Institut agricole d'Oka et rédacteur du *Bulletin de l'Agriculture ;* élève de l'Université Cornell, Ithaca, et du collège de Guelph, Ont. — 11. *François-Xavier,* né le 3 sept. 1893 ; ordonné prêtre le 1er sept. 1918 à Rimouski par feu Mgr Blais ; décédé le 10 mai 1927. — 12. *Pascal-Anicet,* né le 17 avril 1895 ; cours complet au Séminaire et à l'Ecole Normale ; a enseigné 4 ans à Ville-Emard ; marié à Dlle Sophie Fournier. — 13. *Anne-Antoinette,* née le 30 oct. 1896 ; décédée le 30 oct. 1905. — 14. *Claire-Cédulie-Léonie,* née le 30 oct. 1900 ; chez les Sœurs de l'Immaculée Conception, à Québec, rue Simard, en 1922 — Sœur Marie-du-Calvaire.

J.G.M.A. Québec, Saint-Roch², 4 juillet 1893

LÉTOURNEAU, LOUIS (-ALFRED), f. de *François-Xavier* — et de *Philomène Beaucher-Morency ;*

DROUIN, M.-CLARINA, min. de feu Olivier — et de Thérèse Canac-Marquis ; s² 22 juin 1896 (22 ans 2 ms).

2e mar. à Saint-Sylvestre, 19 juillet 1897

LÉTOURNEAU, LYDWINE, b. 1879, f. min. d'*Eusèbe* — et de *Célina Pageot* (3e degré de consanguinité).

Fernande, m. 1923 à J.-Eugène Roy. — *Antoinette,* religieuse de la Congrégation de Notre-Dame ; entrée en 1926 ; profession en janvier 1928. — *Cécile,* m. 10 mai 1928, à Lucien Duchaîne.

L'Honorable Louis Létourneau, longtemps député de Québec, est Conseiller législatif depuis le 21 décembre 1927.

J.G.M.A. **Québec, 7 août 1743**

LÉTOURNEAU, LOUIS, f. de *Jean* — et d'*Anne Gendron ;*

DUBOIS-LAFRANCE, THÉRÈSE, f. de Jean-Baptistte — et de Marie Buisson (S.-Ant.).

Dame Joseph Marcheteau-Desnoyers.

J.G.M.A. **Cap Chat, janvier 1923**

LÉTOURNEAU, LOUIS-JOSEPH, f. de *Louis*—et d'*Emma-Zoïle Lemieux ;*

SERGERIE, ... veuve Chrétien (*n.f.*).

J.G.M.A. **Sainte-Famille, 27 octobre 1875**

LÉTOURNEAU, MOÏSE, veuf d'Adélaïde Turcot ;

LEBLOND, SÉRAPHINE, veuve de François Beaucher-Morency (f. de *François* — et de *Brigitte Canac-Marquis*).

J.G.M.A. **Saint-Bernard, Dorchester, 8 juillet 1878**

LÉTOURNEAU, ONÉSIME, f. d'*Onésime* — et de *Flavie Vaillancourt ;*

MOORE, M.-VICTOIRE, f. de Ferdinand — et d'Adèle Parent.

M.-Ange, religieuse du Bon-Pasteur.

J.G.M.A. **Saint-Sylvestre, 28 août 1854**

LÉTOURNEAU, ONÉSIME, f. de *François* — et d'*Apolline Canac-Marquis ;*

VAILLANCOURT, FLAVIE, f. de Moïse — et d'Olive Roberge.

Deux filles, Sœurs du Bon-Pasteur.—Dame Philippe Dubé.—Onésime, François-Xavier, Joseph (m. 2 fois). — Autres non mar.

J.G.M.A. **Québec, Saint-Roch², 23 mai 1910**

LÉTOURNEAU, OSÉA, f. de *Joseph* — et de *Marie Létourneau ;*

LEGRAND, ALPHONSINE, f. de Louis — et d'Euphémie Vigeant.

J.G.M.A. **Saint-Jean, I.-O., 6 juillet 1914**

LÉTOURNEAU, PAUL-MIKI-ALPHONSE, instituteur, domicilié à Montréal, f. de *Paul-Miki* — et de *Léonie Marquis ;*

BLOUIN, M.-ANTOINETTE, f. d'Onésime — et de Madeleine Emond.

J.G.M.A. **Sainte-Famille², 17 février 1888**

LÉTOURNEAU, PAUL-MIKI, f. de *François-X.* — et de *Philomène Beaucher-Morency ;*

MARQUIS, LÉONIE, f. de Michel — et de Philomène Paradis.

Dame Adrien Turcotte. — Paul-Miki, m. à Antoinette Blouin.

J.G.M.A. **Sainte-Famille[2], 21 juin 1870**

LÉTOURNEAU, PIERRE, f. de *Pierre* — et d'*Anastasie Drouin ;*
DROUIN, ELMIRE, f. de feu Joseph — et de feu Adélaïde Asselin.

2e mar.[2] Sainte-Famille, 7 juin 1881

ASSELIN, M.-SÉDULIE, min. de Joseph — et de Justine Drouin.

J.G.M.A. **Sainte-Famille[2], 27 janvier 1846**

LÉTOURNEAU, PIERRE (-ONÉSIME), maj. de *Jean-Baptiste* — et de *Françoise Canac ;*
DROUIN, ANASTASIE, f. d'Etienne — et de Marie Létourneau.
Dames François-Xavier Asselin ; Onésime Morency ; Pierre Aslin. — Pierre-Onésime, Firmin.

2e mar. Saint-François, 28 octobre 1873

BLOUIN, ARTHÉMISE, f. d'Isidore — et de Sophie Bolduc.

J.G.M.A. **Mont-Louis, Gaspé, 1906 (?)**

LÉTOURNEAU, PIERRE-STANISLAS, f. de *Louis* — et de *Zoïle Lemieux ;*
POITRAS, LÉONTINE, f. de Léon — et de Clémentine Mimault.

J.G.M.A. **Saint-Ulric, 10 février 1903**

LEVASSEUR, OMER, f. de Jérémie — et de Philomène Gagné ;
QUENTIN, ROSE DE LIMA, f. de *Jean-Baptiste* — et de *Philomène Gendron.*

J.G.M.A. **Sandy Bay, 15 septembre 1868**

LEVESQUE, BENJAMIN, veuf de Julie Lévesque ;
GENDRON, HENRIETTE, f. de *Bénoni* — et d'*Adélaïde Morin.*

J.G.M.A. **Sandy Bay, 10 avril 1883**

LÉVESQUE, EDOUARD, f. de Pierre — et de Geneviève Pelletier ;
CORNEAU, EULALIE-EUPHROSYNE, f. de *Narcisse* — et de *Marcelline Banville.*

J.G.M.A. **Saint-Octave, 10 avril 1877**

LÉVESQUE, FERDINAND, f. de Stanislas — et de Sophie Hamilton ;
BOUCHARD, ADÈLE, f. d'*Elie* — et d'*Adèle Gendron.*

J.G.M.A. **Saint-Octave, 7 novembre 1899**

LÉVESQUE, IRÉNÉE, f. d'Isaac — et d'Arthémise Plourde ;
CHORET, JOSÉPHINE, f. d'*Antoine* — et de *Marie Ruest.*

J.G.M.A. **Saint-Ulric, 24 novembre 1891**

LÉVESQUE, JOSEPH, f. de Louis — et de Félicité Savard ;
GENDRON, PHILOMÈNE, f. de *Napoléon* — et de *Luce Michaud.*

J.G.M.A. Saint-Anaclet, 1 mars 1892

LÉVESQUE, JOSEPH, f. d'Alexis — et de Monique Dion ;
HEPPELL, GENEVIÈVE, f. de *Jean* — et de *Séraphine Lavoie.*

J.G.M.A. Sandy Bay, 28 février 1902

LÉVESQUE, PHILADELPHE, f. de Henri — et de Winnifred Lemieux ;
CORNEAU, MARIE, f. de *Joseph* — et d'*Eugénie Dumais.*

J.G.M.A. Au Montana, Etats-Unis, 21 juin 1917

L'HEUREUX, HENRY, b. à S.-Simon de Bagot, f. de *Trefflé* — et d'*Arthémise Gendron,* celle-ci f. de Simon et d'Eulalie Ledoux ;
RALLQUIS, HULDA-*A.*, f. de Johan-P. — et de Carolina-M. Anderson.

Arthur, b. 22 mars 1918. — *Louis,* b. 1 nov. 1919. — *Homer,* b. 14 déc. 1921.

J.G.M.A. Saint-Hyacinthe, Cathédrale , 20 novembre 1878

L'HEUREUX, TREFFLÉ, b. à S.-Simon de Bagot, veuf de Célaberge Duchesneau ;
GENDRON, ARTHÉMISE, b² 3 déc. 1862 ; f. de *Simon* — et d'*Eulalie Ledoux.*

Elise, b² 20 mars 1881 ; m. à M. Perreault, à Danielsonville, Conn. — *Elzéar,* b² 1883 ; m. à une Suédoise, au Montana (a 3 garçons). — *Médérise,* b² 1885 ; m. à M. Charpentier (a 2 enfants). — *Thaïs,* b² sept. 1887 ; m. à Wilfrid Larose.

J.G.M.A. Sainte-Rosalie², 20 octobre 1908

LINCOURT, LÉOPOLD, b² 29 janv. 1883, f .de Jean-Baptiste — et d'Azilda Turcot ;
BEAUREGARD, OLYMPE, b. à Gardner, Mass, en 1888, f. de *Jean-Népomucène* — et de *Régina Lemieux ;* arrière-petite-fille, par son père, de Pierre Gendron et de Marie-Archange Roireau.

Georges, b² 9 sept. 1909 ; déc. 16 mars 1921. — *Lucienne,* b² 23 janv. 1911. — *Paul,* b¹ 6 mai 1912. — *Marie,* b² 26 août 1913. — *Jeanne,* b² 24 déc. 1914 ; déc. 10 mars 1921. — *Auguste,* b² 21 août 1916. — *Emile,* b² 12 janv. 1918 ; déc. 12 juin 1918. — *Alice,* b² 5 juin 1919. — *Grégoire,* b² 21 juin 1921. — *Pauline,* b² 5 mars 1923. — *Jeanne,* b² 12 déc. 1924. — *Juliette,* b² 12 juil. 1926 ; déc. 18 déc. 1926. — *Jean,* b² 20 juin 1928.

J.G.M.A. Rimouski, 30 octobre 1905

LIPPENS, ALPHONSE, f. de *Pierre* — et de *Mathilda Gendron ;*
PARENT, ALICE, f. de Pascal — et de Célina Lavoie.

Blanche, m. à Alfred Bessette. — *Aline,* n. 11 sept. 1909. — *Rita.*

J.G.M.A. **Newport, Vt., 24 octobre 1914**

LIPPENS, EDMOND, f. de *Pierre* — et de *Mathilda Gendron ;*

MOEYKENS, MARIE (Belge), f. de Théophilus — et de Rosalie Vincent

Léonard, n. 22 août 1920. — *Elianne,* n. 14 nov. 1922. — *Madeleine,* n. 5 juin 1924. — *Rosalie,* n. 18 avril 1927.

J.G.M.A. **Saint-Michel, 15 novembre 1875**

LIPPENS, PIERRE, f. de Pierre — et de Thérèse D'Hooft ;

GENDRON, MATHILDE, f. de *Ferdinand* — et de *Victoire Barras.*

J.G.M.A. **Cap Chat, 21 avril 1869**

LIZOTTE, BRUNO, veuf de Célestine Parent ;

GENDRON, ADÈLE, f. de *Jean-Baptiste* — et de *Lucie Vignola.*

J.G.M.A. **Rimouski, 29 août 1904**

LOISEL, JEAN-HORACE, f. de Philippe—et de Geneviève Lebrasseur ;

BRISSON, EMMA, f. de *Nazaire* — et d'*Ursule Ross.*

J.G.M.A. **Saint-Hyacinthe, cathédrale[1], 26 sept. 1865**

LORANGER, LÉVI, f. maj. de Joseph — et de feu Désanges Avard ;

SCOTT, OMBÉLINE (déc. 13 fév. 1875), f. maj. de *Jean-Baptiste* — et de *Domitille Lagacé ;* petite-f. d'André — et de Marguerite Gendron, celle-ci f. de François G. et de Josephte Simonneau.

Trois fils dj. dont *Arthur,* b[1] août 1874 ; déc. 23 oct. 1874.

Lévi Loranger remarié 26 juin 1876 à Louise Lapointe.

J.G.M.A. **Beauport, 7 novembre 1921**

LORD, JOSEFH, * veuf d'Eugénie Dignard.

MARCOUX, M.-LOUISE, f. de *J.-Désiré* — N. P., et de *Sara-Isabelle Gendron.*

* Percepteur du Revenu à Rivière-du-Loup.

J.G.M.A. **Québec, 23 mars 1793**

LORIMIER, GUILLAUME DE, écuyer, lieutenant-capitaine de Sa Majesté dans le département des Sauvages et l'un des Représentants de cette Province pour le comté de Huntingdon, veuf de Louise Kalak de la mission du Sault-Saint-Louis, même comté, d'une part ;

DESCHENEAUX, M.-MAGDELEINE, f. du *Sieur Brassart-Descheneaux,* écuyer Seigneur de Neuville, de La Durantaye, Livaudière et autres lieux, Juge à Paix de Sa Majesté pour le district de Québec, et de feu Dame *Marie-Magdeleine Vallée.*

Signatures de Ch. de Lorimier, Hertel de Rouville, René Boileau, L. Dunière, Jh. Planté, Magdeleine Deschenaux, Perrault-Deschenaux... J.-O. Plessis, ptre, Curé de Québec.

M. E.-Z. Massicotte a publié un beau travail sur la **Famille de Lorimier,** et il nous permet de lui emprunter quelques notes.

Claude-Nicolas-Guillaume de Lorimier, épousa en premières noces, à Lachine, le 26 juin 1783, Marie-Louise Squeller, appelée aussi Kalak, Kalique et Skaller, formes diverses du nom Schuyler. Il eut de ce mariage: **Guillaume-François,** né en 1784, lequel perdit la vie à Chrysler's Farm en novembre 1813, couvert de blessures; **Jean-Baptiste,** né en 1786, capitaine au combat de Beaver Dam, avant, pendant et après lequel Laura Secord (la pâtissière) s'illustra par son dévouement pour les soldats; **Jean-Baptiste,** que des blessures graves reçues pendant la même guerre de 1813 rendirent invalide pour la vie; **Louise-Agathe** et **Marie-Madeleine,** celle-ci, mariée d'abord, 19 novembre 1832, à J.-B. Pominville; ensuite, 11 juin 1844, à Pierre Lanctôt, notaire.

Du deuxième mariage, M. Massicotte ne cite que deux enfants: **Marie-Adélaïde,** baptisée au Sault-Saint-Louis le 20 février 1794 et mariée au même lieu, le 26 juin 1820, à Vincent Ducharme; puis **Edouard-Narcisse-Louis,** né à Lachine le 11 septembre 1798, marié en 1835 à Anna Dunn.

Madeleine Descheneaux étant morte le 15 janvier 1800, Guillaume de Lorimier épousa en troisièmes noces Anne McGregor qui lui donna: **Louise, Antonin Georges,** m. en 1835 à Louise Macomber; **Catherine,** 1807, et **Michel-Chevalier,** décédé à l'âge de 15 ans. Lui-même mourut à 81 ans et fut inhumé au Sault-Saint-Louis, le 7 juin 1825. Aux Cèdres, en 1775, il avait reçu une blessure grave; était capitaine en 1812, fut major dans la suite et attaché pendant 47 ans au département des Sauvages. Il fut l'aïeul de François-Marie-Thomas Chevalier de Lorimier, un des "Rebelles de 37" comme les appelle l'implacable histoire; trouvé coupable, c'est-à-dire condamné à mort le 18 janvier 1839, et exécuté le 15 février suivant. — La noble justice humaine!

J.G.M.A. **Glengarry, 22 septembre 1835**

LORIMIER, EDOUARD-NARCISSE-CHAMILLY DE, f. de *Guillaume* — et de *M.-Madeleine Descheneaux ;* s. à Montréal, 18 déc. 1882 (84 ans) ;

DUNN, ANN, f. de James — et d'Ann Guinn.

Contrat de mariage dressé par le notaire Lanctôt. le 11 septembre 1835.

Antoine-Jacques-Edouard, b. à Laprairie 4 sept. 1836, m. à Hermine-P. Héroux. — *Louis-Claude-Jean-Baptiste-Arthur,* b. 15 mai 1839. — *Narcisse-Frédéric-Alphonse,* b. 14 nov. 1841 ; noyé à la Rivière-Rouge. — *M.-Madeleine-Hermine,* b. 28 oct. 1843 ; m. à Joseph-Damase Millette, médecin. — *M.-Anne,* b. 18 déc. 1851 ; m. en la cathédrale de Montréal, le 19 août, 1873 à Joseph Robillard, lequel fut plus tard député de Berthier. — *Jacques,* m. vers 1865 à Honorine- (ou Hermine)-Philomène Héroux, fut greffier d'une cour de justice au Manitoba. Décédé.

L'honorable Albert-E. de Lorimier, nommé juge de la Cour Supérieure en 1918, est fils d'Antoine-Georges nommé ci-dessus et de M.-Louise Macomber.

J.G.M.A. **Saint-Damase, 27 janvier 1903**

LUSSIER, Adélard, b. à S.-Pie de Bagot le 18 mars 1881, f. de *Moïse* — et de *Scholastique Gendron,* f. de Jacques G. et de Hermine Lemonde ;

Choquette, Angélina, b. 9 avril 1879, f. d'Auguste — et de Mélina Malo.

Donalda, b[1] 19 déc. 1903 ; m. à Donat Darcigny. — *Eglantine,* b[1] 15 janv. 1905 ; m. à Maxime Darcigny. — *Léonard,* b. 12 avril 1906 ; m. à Bella Hébert. — *Donat,* b[1] 11 juin 1907 ; m. à Fernande Poirier, sept. 1928. — *Paul-Emile,* b[1] 29 janvier 1909. — *Louis-Philippe,* b[1] 6 août 1910. — *Jeannette,* b[1] 8 oct. 1912. — *Soulanges,* b[1] 17 juil. 1914. — *Ubald,* b[1] 16 août 1918. — *Thérèse,* b. 27 oct. 1922.

J.G.M.A. **Saint-Pie de Bagot, 22 septembre 1896**

Lussier, Adhémar, b. à S.-Damase, f. de *Moïse* — et de *Scholastitique Gendron,* celle-ci f. de Jacques G. et d'Hermine Lemonde ;

Lavigne, Rosanna, f. d'Alphonse — et de Hedwige Normandin.

Marie-Rosa, b. à S.-Damase[1], le 26 août ; m. à Albert Guertin. — *J.-Henri,* b. à St-Thomas d'Aquin[2] 15 février 1899 ; déc. 1 sept. 1920. — *J.-Adhémar,* b[1] 4 avril 1901 ; déc. 22 sept. 1901. — *J.-Antonio,* b[1] 18 juil. 1902. — *J.-Noé,* b[2] 22 mars 1904. — *M.-Clarinda,* b[2] 18 janv. 1906 ; m. à Arsène Bourgeois. — *J.-Léo,* b[2] 31 mars 1907 ; déc. 17 juil. 1907. — *J.-Adrien,* b. 25 fév. 1909 à St-Hyacinthe[3] ; déc. 5 nov. 1909. — *M.-Roberta,* b[3] 15 juin 1911 ; déc. 25 fév. 1912. — *Garçons ondoyés*[3], 15 janv. 1913 ; déc. le même jour. — *M.-Robertine,* b[3] 13 mars 1914. — *J.-Roger,* b[3] 19 mai 1915 ; déc. 28 octobre 1915. — *M.-Lorette,* b[3] 28 oct. 1917. — *M.-Hélène,* b[3] 23 mai 1920.

J.G.M.A. **Weedon[2], P. Q., 4 novembre 1902**

Lussier, Arthur, b. 3 sept. 1882, à Stratford[4], P. Q. (déc. à S.-Isidore de Bellevue, Saska., le 4 mai 1928), f. d'Alfred — et de Virginie Dalbec ;

Scott, Amanda, b[2] 31 mai 1883, f. de *Victor* — et de *Caroline Morin ;* arr.-petite-f. d'André Scott et de Marguerite Gendron.

Dorilla, b[2] 28 août 1903 ; m. à Gravelbourg, Saska., en 1928, à Albert Lagassé. — *Wilfrid,* b. à Coaticooke[3], 11 déc. 1904. — *Hormisdas,* b[3] 22 janv. 1906. — *Emile,* b[4] 27 mai 1910. — *Omer,* b. à Régina, Montana[5], 9 août 1913. — *Adrien,* b[5] 16 mars 1918. — *Lucien* et *Lucienne,* b[5] 31 mai 1920. — Cinq autres dj.

J.G.M.A. **Saint-Pie de Bagot, 28 septembre 1927**

LUSSIER, DONAT, b. à S.-Damase le 11 juin 1907, f. d'*Adélard* — et d'*Angélina Choquette ;* petite-f. de Moïse Lussier et de Scholastique Gendron, celle-ci f. de Jacques G. et de Hermine Lemonde ;

POIRIER, FERNANDE, f. de Rosalphé — et de Flore Levasseur.

J.G.M.A. **Saint-Damase[1], 22 septembre 1926**

LUSSIER, LÉONARD, b. le 12 avril 1906, f. d'*Adélard* — et d'*Angélina Choquette ;* petit-f. de Moïse L. et de Scholastique Gendron, celle-ci f. de Jacques G. et d'Hermine Lemonde ;

HÉBERT, BELLA, f. de Joseph — et de Malvina Martel.

Julien, b[1] 8 déc. 1927.

J.G.M.A. **Saint-Hyacinthe, Cathédrale[1], 8 février 1908**

LUSSIER, LÉOPOLD, b. 5 avril 1879, f. de *Moïse* — et de *Scholastique Gendron,* celle-ci f. de Jacques G. et de Hermine Lemonde ;

CHOINIÈRE, ANGÉLINA, b[1] le 2 juin 1881, f. de Pierre — et de Sophie Leblanc.

Raoul, b. à S.-Damase 14 déc. 1908 ; déc. 13 janv. 1910. — *Albani,* b[2] 25 mai 1910. — *Louise-Emma,* b[2] 25 nov. 1911. — *Rose-Alma,* b[1] 8 avril 1913 ; déc. mai 1913. — *Osa,* b[1] 11 avril 1914. — *René,* b[1] 14 nov. 1915. — *Jean-Paul,* b[1] 19 juil. 1917. — *Stella,* b[1] 1 nov. 1919. — *Thérèse,* b[1] 29 juin 1921. — *Donat,* b[1] à S.-Joseph d'Yamaska le 2 mai 1923. — *Laurette,* b. le 25 avril 1928.

J.G.M.A. **Sainte-Rosalie, 7 janvier 1872**

LUSSIER, MOÏSE, b. à S.-Damase 13 avril 1847, f. de Damase — et d'Euphémie Ledoux ;

GENDRON, SCHOLASTIQUE (déc. 1er nov. 1917), f. maj. de *Jacques G.* — et de *Hermine Lemonde.*

Exénuma, b. 1873 ; m. à Wilfrid Bélanger. — *Adhémar,* b. 1875 ; m. à Rosanna Lavigne. — *Louise-Emma,* b. 1877 ; m. à Edmond Jacques. — *Narcisse* et *Moïse,* b. 1878 (jumeaux), déc. peu de jours après leur naissance. — *Léopold,* b. 1879 ; m. à Angélina Choinière. — *Adélard,* b. 1881; m. à Angélina Choquette. — *Théophile,* b. 1883 ; m. à Evélina Bousquet. — *Adorida,* b. 1885 ; m. à Alexandre Halde. — 2 filles, b.... ; décédées.

J.G.M.A. **La Patrie[2], 16 octobre 1922**

LUSSIER, OMER, b. à S.-Charles-de-Richelieu, 11 fév. 1889 ; avocat et ingénieur-forestier, à Québec ;

GOBEIL, M.EVANGÉLINE, b[2] 11 juin 1900, f. de *Samuel* — et de *M.-Célia Brousseau.*

Marie-Huguette, b. à Québec[3], 19 août 1923. — *Louis-Jean,* b[3] 9 avril 1926. — *Marielle,* b. à Giffard près Québec, 25 oct. 1927.

J.G.M.A. Saint-Hyacinthe, Cathédrale, 22 février 1909

LUSSIER, THÉOPHILE, b. à S.-Damase, f. de *Moïse* — et de *Scholastique Gendron ;* petit-f. de Jacques G. et d'Hermine Lemonde ;

BOUSQUET, EVÉLINA, f. de Médard — et d'Exilda Scott ; arr.-petite-fille d'André Scott et de Marguerite Gendron, celle-ci f. de François G. et de Josephte Simonneau.

Sans postérité.

Saint-Hyacinthe, cathédrale, 23 juin 1873

LUSSIER, XAVIER, f. de François Lussier — (de S.-Hugues), et de Madeleine Chevrette ;

SCOTT, EXINA, f. min. d'*André* — et de *Sophie Côté ;* petite-f. d'André et de Marguerite Gendron, celle-ci f. de François G. et de Josephte Simonneau.

M

J.G.M.A. Beauport, 12 décembre 1853

MACFARLANE, JAMES, M. D., f. de James — et de Joséphine Duperron ;

GENDRON, ELÉONORE, f. d'*Ambroise* — et de *Julie Laroche.*

L'acte plus complet : " Vu la dispense accordée par Mgr Flavien Turgeon, archevêque de Québec, à l'effet de lever la défense de l'Eglise qui empêche James MacFarlane, écuyer, médecin, domicilié à Québec et protestant, fils majeur de James MacFarlane, écuyer, négociant dans la compagnie des Indes Orientales et Occidentales et de dame Joséphine Dupéron, de la ville de Londres, d'une part ; et demoiselle Eléonore Gendron... etc. "

Fred, non m. — *Eléonore-Joséphine,* née 1857, m. à New-York 1907 (à 50 ans) à John Ritchie, de Québec. — *Mary-Jane-Agnès-Teresa,* m. à Londres, Kensington, vers 1910, à Charles Stuart-Bailey ; déc. en Floride, v. 1926. — *James,* m. à... Wainright (2 filles et 2 fils, dont l'aîné Willie âgé aujourd'hui de 42 ans. — *Marie,* déc. à 23 ans, non m. — *Charles,* déc. à 21 ans, non m. (*n.f.*).

J.G.M.A. **Québec, Sainte-Patrice, 14 novembre 1918**

MACKAY, PATRICK-WILLIAM, f. de George — et de Bella-Charlotte Stuart ;

GAGNON, LILIANE-BERTHE, f. de *Philéas* — et d'*Annie-Mary Smith.*

J.G.M.A. **Québec, Jacques-Cartier, 8 juin 1914**

MAHEUX, J.-EDGAR-HILAIRE, f. d'Alphonse — et de Joséphine Nolet ;

LÉTOURNEAU, ANGÉLINE, f. de *Georges* — et d'*Anne Dumas.*

J.G.M.A. **Saint-Hyacinthe[1], cathédrale 9 octobre 1906**

MAILLET, HERBERT, f. de...

RICHER, ELVINA, b[1] 1 mai 1883, f. d'*Alexis* — et d'*Emma Laurence ;* petite-f. d'Augustin — et d'Aurélie Scott ; arr.-petit-f. d'André Scott et de Marguerite Gendron, celle-ci f. de François G. et de Marie-Josephte Simonneau. — Ont cinq enfants.

J.G.M.A. **Lowell[1], Mass., 4 juin 1906**

MAILHOT, OLYMPE, b. à S.-Jean de Matha 23 déc. 1875, f. de Jean-Louis — et d'Eulalie Roberge ;

JODOIN, ALICE, b. à S.-Liboire 23 avril 1882, f. de *Joseph* — et de *Parmélie Dupont ;* arr.-petite-f. de Marcel Fournier et de Marguerite Gendron, celle-ci f. de Pierre G. et de Marie-Archange Roireau.

Louis, b[1] 26 juin 1907. — *Olympe-Gérard,* b[1] 1910 ; déc. — *Jérôme,* b[1] 4 mai 1913. — *Céline,* b[1] 16 juil. 1915. — *Thérèse,* b[1] 6 juil. [1]917. — *Gérard,* b[1] 1 avril 1920. — *Robert,* b[1] 16 juil. 1923.

J.G.M.A. **Vaudreuil, 11 septembre 1912**

MAJOR, ASCANIO, f. de Silvain — et de Corinne Lebel ;

PARENT, CORINNE, f. de *S.-Napoléon* — et de *Louise-Clara Gendron.*

J.G.M.A. **Sainte-Rosalie, 30 septembre 1871**

MANSEAU, CHARLES,* f. de Charles — et de M.-Louise Brien-Durocher ;

LEDOUX, EXILDA, f. de *Louis* — et de *Louise Gendron.*

* De Saint-Gabriel de Brandon.

J.G.M.A. **Saint-Vallier, 11 janvier 1842**

MARCEAU, ANTOINE, f. de *Joseph* — et de *Marguerite Paré ;*

LANGLOIS, FRANÇOISE, f. de Charles — et de Françoise Boivin.

J.G.M.A. **Saint-François, I.-O., 6 août 1850**

MARCEAU, FLAVIEN, f. de Joseph — et de Catherine Plante ;
PHILLIPPON-PICARD, MARIE, f. de *Pierre* — et d'*Isabelle Campagna.*
Marie, m. à François Pouliot.

J.G.M.A. **Saint-François-du-Sud, 12 février 1844**

MARCEAU, FRANÇOIS, f. de *Joseph* — et de *Geneviève Jolin ;*
BOIVIN, REINE, f. d'Antoine — et de Reine Fradet.

J.G.M.A. **Saint-François-du-Sud, 19 avril 1842**

MARCEAU, JEAN-BAPTISTE, f. de Jean-Baptiste — et de Marguerite Dupont ;
DANIAU-LAPRISE, M.-CLAIRE, f. de *Jean-Baptiste* — et de *Claire Lemieux.*

J.G.M.A. **Saint-Vallier, 15 septembre 1835**

MARCEAU, JOSEPH, f. de *Joseph* — et de *Marguerite Paré ;*
GUILLEMET, LUCE, f. d'Augustin — et de M.-Marguerite Dubreuil.

J.G.M.A. **Saint-Vallier[2], 6 octobre 1805**

MARCEAU, JOSEPH, f. de Joseph — et de Louise-Julienne Mercier ;
PARÉ, MARGUERITE, f. d'*Antoine* — et de *Marguerite Boulet.*
Marguerite, m. 1828 à Laurent Gagnon. — *Geneviève,* m. 1836 à Pierre Guilmet. — *Antoine, Joseph.*

2e mar.[2] 27 octobre 1822, à GENEVIÈVE JOLIN, (f. de J.-B. — et de Geneviève Thibault).

J.G.M.A. **Saint-Roch, 2 octobre 1918**

MARCEAU, PAUL-VINCENT, M. D., f. de Germain-Siméon — et d'Emma Lagueux ;
PICARD, M.-LAURE, f. de *Joseph* — et d'*Anne-Marie McKnight.*

J.G.M.A. **Québec, Notre-Dame, 20 février 1917**

MARCHAND, ACHILLE, veuf de Marie-Justine Guimond ;
CANAC-MARQUIS, MATHILDA, veuve d'Ulric Germain (f. de *Charles* — et d'*Abigaïl Graham*).

J.G.M.A. **Nashua[1], N. H., 4 juin 1926**

MARCHAND, GEORGES-HENRI, b[1] le 30 janv. 1903, f. de William — et de Lucinda Sawyer ;
GENDRON, MARGUERITE, b[1] 5 fév. 1908, f. de *Saül* — et de *Florence Nellman.*
Henri-Paul. b[1] 4 avril 1927.

J.G.M.A. Saint-Hyacinthe[1], cathédrale, 7 janvier 1913

MARCHESSEAU, JOSEPH, f. de Lucien — et d'Emma Solis ;

SCOTT, MARIE-BLANCHE, b[1] 10 juin 1892, f. d'*Ephrem* — et d'*Exérine Palardy* ; arr.-petite-f. d'André Scott et de Marguerite Gendron, celle-ci f. de François G. et de Josephte Simonneau.

Trois garçons et deux filles vivent ; un garçon décédé.

J.G.M.A. Québec, 7 août 1781

MARCHETEAU-DESNOYERS, JOSEPH, f. de Pierre — et de M.-Anne Duruau dit Poiter ;

LÉTOURNEAU, GENEVIÈVE, f. de *Louis* — et de *Thérèse Dubois-Lafrance.*

J.G.M.A. Biddeford, Maine, 3 janvier 1923

MARCOTTE, ROLLAND-A., b. à S.-Joseph de Biddeford, Maine, le 16 déc. 1903 ; f. de *Télesphore* — et de *Malvina-Joséphine Gendron* ; petit-fils de Joseph-Philéas Gendron et de Marie-Malvina Veillette ;

CHADBOURN, LUCY...

Arthur-Raymond, b[1] 27 avril 1924. — *Pauline,* b[1] 23 mars 1925. — *Emile-Armand,* b[1] 14 février 1926. — *Dorothy,* b[1] 21 mars 1927.

J.G.M.A. Biddeford, Maine, Saint-Joseph[2], 13 sept. 1902

MARCOTTE, TÉLESPHORE, f. de Jean — et d'Adéline Charland ;

GENDRON, MALVINA-JOSÉPHINE, b[2] 7 juin 1881, f. de *Joseph-Philéas* — et de *Marie-Malvina Veillette.*

Rolland-A., b[2] 16 déc. 1905 m. à S.-André[3] de Biddeford, le 3 janv. 1923, à Lucy Chadbourn. — *Adrienne-Gilberte,* b[2] 13 nov. 1904. — *Rosario-A.,* b[2] 8 janv. 1906 ; déc. août 1906. — *Lucienne,* b[2] 12 juil. 1907 ; m[3] 30 déc. 1924, à Rodolphe Payeur. — *Marie-Antoinette,* b[2] 13 juil. 1908 ; déc. oct. 1908.—*Marie-Rose,* b[2] 2 oct. 1909 ; déc. juil. 1910. — *Joseph-Albert,* b[2] 29 sept. 1910. — *Marie-Georgianna,* b[2] 8 sept. 1911. — *Simone-Reine,* b[2] 22 août 1916. — *Marie-Aline,* b[2] 2 déc. 1917. — *Marie-Jeanne,* b[2] 8 juil. 1919. — *Paul-Raymond,* b[2] 19 sept. 1921 ; déc. 21 sept. 1922. — *Jean-Maurice,* b[2] 1 déc. 1922.

J.G.M.A. Québec, Saint-Jean, 26 septembre 1917

MARCOUX, J.-D.-ADOLPHE, M. D., f. de *J.-Désiré* — N. P. et de *Sara-Elisabeth Gendron* ;

LÉGARÉ, LAURA-ANNE, f. d'Alexandre — et de Laura-Cordélia Wheeler.

J.G.M.A. **Beauport, 24 novembre 1879**

MARCOUX, LOUIS, veuf de Josette Marcoux ;
GENDRON, LOUISE, f. d'*Ambroise* — et de *Julie Laroche.*

J.G.M.A. **Beauport, 26 juin 1867**

MARCOUX, PIERRE-DÉSIRÉ, N. P., f. de Ls-Philippe — et de Marie Marcoux ;
GENDRON, SARA-ISABELLE, f. d'*Ambroise* — et de *Julie Laroche.*

Julie-Laura, m. à P.-Emile-S. Bélanger, N. P.

J.G.M.A. **Montréal, Saint-Edouard, 5 juin 1928**

MARIER, PAUL, f. de Joseph — et de Marie Leclair ;
GENDRON, RENÉE, b. 5 mars 1904, f. d'*Emile-Stanislas* — et d'*Ernestine Ouimet ;* petite-f. de Louis-Stanislas G. et de Hermida Lebel.

J.G.M.A. **Saint-Liboire, Bagot, 1914**

MARIN, ADORY, b. à Upton 29 fév. 1891, f. maj. de *Philéas* — et d'*Evélina Fournier ;* petite-f. de Marcel Fournier et de Marguerite Gendron, celle-ci f. de Pierre G. et de Marie-Archange Roireau ;
PARENT, ROSE DE LIMA, f. de Maxime — et d'Amanda Mercier.

Laval, b. à S.-Ephrem d'Upton[2] 26 oct. 1914. — *Thérèse,* b[2] 28 avril 1916. — *Andrée-Rose,* b[2] 5 juil. 1917 ; déc. août 1919. — *Gemma,* b[2] 6 février 1919. — *Patrice,* b[2] 27 mai 1920. — *Lionel,* b[2] 18 août 1921. — *Philippe,* b[2] 8 fév. 1923. — *Richard,* b[2] 15 juin 1925. — *Réginald,* b. 7 déc. 1927.

J.G.M.A. **Weedon, Qué., ?**

MARIN, EUCLIDE, f. de *Léandre* — et de *Sophie Scott,* celle-ci petite-f. d'André Scott et de Marguerite Gendron ;
BRUNELLE, ROSALIE, f. de...

Arzélie. — *Marie.* — *Elise.* — *François ;* déc. — *Malvina.* — *Alphonsine.* — *Ida.*

J.G.M.A. **Weedon, Qué., vers 1860**

MARIN, LÉANDRE, f. de...
SCOTT, SOPHIE, b. à S.-Hyacinthe 18 déc. 1843, f. de *François* — et de *Marguerite Lussier ;* petite-f. d'André Scott et de Marguerite Gendron, celle-ci f. de François G. et de M.-Josephte Simonneau.

Exire. — Joseph. — Euclide. — Clara. — Sara. — Marie. — Agnès. — Télesphore. — Ludger. — Paul.

Les parents sont décédés, mais leurs enfants vivent tous, 1929.

J.G.M.A. Saint-Simon de Bagot[1], 28 janvier 1879

MARIN, PHILÉAS (déc. à Upton[2], 14 nov. 1918), f. maj. de Joseph — et d'Adélaïde Valcourt ;

FOURNIER, EVÉLINA, b[1] le 31 oct. 1857 (déc.[2] 10 juin 1910), f. maj. de feu *Etienne* — et de *Virginie Bouvier ;* petite-f. de Marcel F. et de Marguerite Gendron, celle-ci f. de Pierre G. et de Marie-Archange Roireau.

Aimée, b[1] 6 mai 1881 ; m. à Dorila Langelier ; déc. en 1921. — *Henry,* b[1] 1882 ; déc. à Upton[2] 1888. — *Anne-Marie,* b[1] 1884 ; déc.[2] en 1888. — *Emile,* b[1] 1885 ; déc.[2] en 1888. — *Célendy,* b[1] 1879 ; déc.[2] en 1889. — *Lionel,* b[2] à Upton 1892 ; déc. en 1900. — *Bernadette,* b[2] 16 sept. 1887 ; religieuse de la Présentation, Sœur Sainte-Colette. — *Blanche,* b[2] 8 août 1889, religieuse de la Présentation de Marie, Sœur Sainte-Thérèse d'Avila.

J.G.M.A. Saint-Hyacinthe[1], 19 sept. 1843

MAROT-LABONTÉ, PIERRE, f. maj. de Pierre — et de Madeleine Lussier, de Ste-Rosalie ;

SCOTT, MARGUERITE, b[1] 25 janv. 1820, f. d'*André* — et de *Marguerite Gendron,* celle-ci f. de François G. et de Josephte Simonneau.

J.G.M.A. Sainte-Rosalie[2], 19 avril 1918

MARQUETTE, AIMÉ, f. d'Arthur — et de R. Lussier ;

LANGELIER, M.-ANTOINETTE-GERMAINE-AUGUSTINE, b[2] 4 mars 1899, f. de *Louis* — et d'*Aglaë Cadoret ;* petite-f. de Pierre L. et de Louise Gendron, celle-ci f. de Simon G. et de Marie-Louise Dion.

Ont eu 4 enfants ; 2 garçons vivent.

J.G.M.A. Sainte-Rosalie[2], 15 mai 1917

MARQUETTE, FERDINAND, veuf de M. Roireau-Laliberté ;

LANGELIER, M.-EMILIA-CORA, b[2] 10 juin 1893, f. de *Louis* — et d'*Aglaë Cadoret ;* petite-f. de Pierre L. et de Louise Gendron, celle-ci f. de Simon G. et de Marie-Louise Dion.

Ont eu 6 enfants dont 4 vivent.

J.G.M.A. Matane, 29 juillet 1851

MARTEL, ANTOINE, f. d'Antoine — et de Madeleine Fillion ;

ROY, MARGUERITE, f. de *Jacques* — et de *Claire Gendron.*

J.G.M.A. Biddeford, Maine, Saint-André[2], 28 mai 1919

MARTIN, Hector-V., f. de Joseph — et de Helmina Labarre ;

Dubé, Alfréda, b. à S.-Joseph de Biddeford, le 24 mai 1894, f. de *Ferdinand* — et de *Marie Landry,* f. d'Alexandre L. et d'Arzélie Gendron, celle-ci f. d'Hyacinthe G. et de Marie Côté.

Gérard, b[1] 4 fév. 1921. — *Paul,* b[1] 17 juil. 1926.

J.G.M.A. Saint-François-du-Sud, 25 octobre 1762

Martin, Joseph, f. de François—et d'Angélique Pelletier (L'Islet) ;

Gendron, M.-Agathe, f. d'*Augustin* — et de *M.-Anne Gaumond.*

Dame François Fillion. — Joseph.

J.G.M.A. Québec, Notre-Dame, 5 février 1793

Martin, Joseph, f. de *Joseph* — et de *Marie-Agathe Gendron* (de Riv.-Ouelle) ;

Mathon, M.-Ursule, f. de François — et d'Ursule Lebrun (de S.-Olivier de Chambly).

J.G.M.A. Taftville, Conn., Sacré-Coeur, 24 juillet 1910

Martin, Rodolphe, f. de Delvini — et de Malvina Frégeault ;

Leblanc, Dorila, b. à New-Hartford, Conn., le 4 mars 1885, f. de *Napoléon* — et de *Marie-Zoé Beauregard ;* petite-f. de François-Xavier Beauregard et de Zoé Gendron, celle-ci f. de Pierre G. et de Marie-Archange Roireau.

Rodolphe, b[1] 29 avril 1911. — *Béatrice,* b[1] 19 juil. 1912. — *Antonio,* b. à Granby, Qué., 13 nov. 1913. — *Joseph,* b. à West Shefford, Qué.[2], 27 juin 1915. — *André,* b[2] 13 juil. 1916. — *Anita,* b[2] 19 déc. 1918. — *Roger,* b[2] 11 fév. 1920. — *Léonard,* b[2] 17 janv. 1921.

J.G.M.A. Saint-François-du-Sud, 1er octobre 1822

MARTINEAU, Jérôme, f. de Jean-Baptiste — et de Reine Blais ;

Pelletier, M.-Hedwige, f. de *François* — et de *M.-Marguerite D.-Picard.*

Edwidge, m. à Charles-Thomas Bouchard.

J.G.M.A. Saint-Joachim, 4 avril 1864

Martineau, Michel, f. de Martin — et de Hélène Northon ;

Leblond, Rose de Lima, f. de feu *François* — et de *Brigitte Canac.*

J.G.M.A. Saint-Pierre-du-Sud, 6 novembre 1821

Martineau, Romain, f. de Jean-Baptiste — et de Reine Blais ;

Pelletier, M.-Marguerite, f. de *François* — et de *M.-Madeleine Picard.*

Marie-Elisabeth, m. à Roch Thibault.

J.G.M.A. Saint-Simon de Bagot², 10 septembre 1878

MASSON, Norbert, b² f. de Prosper — et de défunte Zoé Roireau ;
Dupont, (Rose) de Lima, b² f. de *Flavien* — et de *Nathalie Fournier ;* petite-f. de Marcel Fournier et de Marguerite Gendron, celle-ci f. de Pierre G. et de Marie-Archange Roireau (avec dispense du 3e au 4e degré de consanguinité).

Epouse décédée peu de temps après son mariage sans laisser d'enfant.

J.G.M.A. Château-Richer, 3 février 1835

McKAY, Pierre, f. de Pierre — et d'Anne Richard ;
Lefrançois, Félicité, f. d'*Ignace* — et de *Marguerite Emond.*

J.G.M.A. Newport, Vt,. 15 septembre 1903

Mc RAE, John,...
Beford, Georgiana, f. de *Henri* — et de *Flore Gendron.*

Sainte-Rosalie, 23 avril 1912

MENARD, Joseph, f. de Philéas — et de M. Rivard, de S.-Liboire ;
Langelier, Albertine-Marie, b² 14 déc. 1889, f. de *Pierre-Samuel* — et d'*Albertine Fournier ;* petite-f. de Pierre L. et de Louise Gendron, celle-ci f. de Simon G. et de Marie-Louise Dion.

Cécile, b. 16 fév. 1913. — *Raoul,* b. 1 mars 1914. — *Lucien,* b. sept. 1915. — *Yvette,* b. 1917. — *Garçon,* b. déc. 1918. — *Thérèse,* b. 1920. — *Imelda,* b. 1926.

J.G.M.A. Saint-François-du-Sud, 22 janvier 1799

MERCIER, Augustin, f. de Joseph — et de Marie Asselin ;
Boulet, Louise, f. de *Jean-Baptiste* — et de *Marguerite Morin.*

J.G.M.A. Sainte-Famille, I.-O., 23 novembre 1744

MESNU (Chateauneuf), Joseph, f. de René — et d'Elisabeth Rochon ;
Gendron, Elisabeth, b. 1732 ; s. 21 déc. 1745, f. de *Gabriel* — et *d'Elisabeth Bilodeau.*

J.G.M.A. Saint-Hyacinthe, cathédrale, 11 février 1895

MESSIER, Jacob, b. 5 mai 1875, f. d'Ambroise — et de Lucie Bouvier ;
Scott, Evélina, b. 25 nov. 1877, f. d'*Antoine* — et de *Lucie Laurence ;* petite-f. d'André — et de Marguerite Gendron, celle-ci f. François G. et de Josephte Simonneau.

Eva, b. 9 déc. 1896. — *Georges,* b. 20 juil. 1899 ; m. à M.-Blanche-Yvonne Archambeault. — *Alice,* b. 3 fév. 1902 ; m. à Joseph-Oza Richard. — *Adolphe,* b. 5 juil. 1903 ; m. à Yvonne Pion. — *Eugène,* b. 5 oct. 1905. — *Lucien,* b. 3 mai 1907. — *Ovila,* b. 29 nov. 1908. — *Lionel,* b. 9 juil. 1910. — *Alphonse,* b. 2 août 1912. — *Béatrice,* b. 2 oct. 1914. — *Maurice,* b. 29 nov. 1916. — *Gabrielle,* b. 22 juin 1919.

J.G.M.A. Saint-Hyacinthe, cathédrale[2], 27 mai 1924

MESSIER, PIERRE, b[2] le 13 oct. 1898, f. d'Honoré — et de Victorine Lussier ;

FOURNIER, CLAIRE, b. à S.-Simon de Bagot le 8 avril 1896, f. de *Louis-Aimé* — et de *Julie Cusson ;* arrière-petite-fille de Marcel Fournier et de Marguerite Gendron, celle-ci fille de Pierre Gendron et de Marie-Archange Roireau.

Joseph-Pierre-Honoré-Bernard, b[2] 5 août 1925. — *Joseph-Ernest-André,* b[2] 27 juil. 1926. — *Joseph-Charles-Bruno,* b[2] 14 août 1927. — *Marie-Lucie-Céline,* b. église du Christ-Roi, 9 sept. 1928.

J.G.M.A. Rivière-du-Loup, 5 juillet 1881

MICHAUD, EDOUARD, f. de Cyrille — et Zoé Poitras ;

GENDRON, MARIE-LOUISE, f. de *Noël* — et de *Marie-Louise Michaud.*

J.G.M.A. Saint-Anaclet, 14 septembre 1894

MICHAUD, LAURENT, veuf de Philomène Ouellet ;

BANVLLLE, CLARINA, f. de *Régis* — et de *Geneviève Lavoie.*

J.G.M.A. Sandy Bay, 25 avril 1882

MICHAUD, PHILÉMON, f. d'Israël — et d'Hermine Couillard ;

GENDRON, MARIE, f. de *Germain* — et de *Domitille Lévesque.*

J.G.M.A. Saint-Guillaume (d'après M. Beaumont), 1849

MICHEL-TAILLON, ABSALON, f. de *Joseph* — et de *Madeleine Caron ;*

HAMELIN, MARGUERITE.

J.G.M.A. Sainte-Hénédine, 23 avril 1855

TAILLON, HIPPOLYTE, f. de *Joseph* — et de *Madeleine Caron ;*

LABRIE, ROSE, f. de Jean — et d'Angélique Pouliot.

2e mar. : Québec, N.-D., 13 juillet 1886, à Ombéline Paré, veuve de Narcisse Royer.

J.G.M.A. Saint-Guillaume (d'après M. Beaumont), 1856

MICHEL-TAILLON, EDOUARD, f. de *Joseph* — et de *Madeleine Caron ;*

MILET, PHILOMÈNE.

J.G.M.A. **Sainte-Anne-de-Beaupré, 12 janvier 1864**
TAILLON, FRANÇOIS-ISAÏE, f. de *Joseph* — et de *Marie Caron ;*
PARÉ, MARCELLINE, f. de Pierre — et de Marguerite Taillon.
2e mar. à S.-Guillaume (Beaumont), 1875, à DOMITILLE BLANSON.

J.G.M.A. **Saint-Guillaume (d'après M. Beaumont), 1861**
MICHEL-TAILLON, JOSEPH, f. de *Joseph* — et de *Madeleine Caron ;*
BLANCHET, ADÉLINE.

J.G.M.A. **Sainte-Anne-de-Beaupré, 18 juillet 1815**
MICHEL (TAILLON), JOSEPH, du Ch.-Richer, f. de Louis — et d'Elisabeth Gagnon ;
CARON, MADELEINE, f. d'*Augustin* — et d'*Elisabeth Lessard.*
Dames Jean Giguère, Bruno Laverdière, Olivier Gravel, J. Paré, J. Gravel. — Hippolyte, Absalon, Edouard, François-Isaïe, Joseph, Narcisse, Nazaire.

J.G.M.A. **Saint-Joachim, 23 juillet 1878**
MICHEL-TAILLON, JOSEPH, f. de *Nazaire* — et de *Louise Bourret ;*
POULIN, ODILE, f. de René — et d'Angélique Bélanger.

J.G.M.A. **Québec, Saint-Roch, 13 février 1849**
MICHEL-TAILLON, NARCISSE, f. de *Joseph* — et de *Madeleine Caron ;*
BARETTE, SOPHIE, f. de Pierre — et de Marie Caron.

J.G.M.A. **Charlesbourg, 4 février 1851**
MICHEL-TAILLON, NAZAIRE, f. de *Joseph* — et de *Madeleine Caron ;*
BOURRET, LOUISE, f. de Jacques — et de M.-Louise Bédard.

J.G.M.A. **Saint-Joachim, 30 janvier 1883**
MICHEL-TAILLON, THÉODORE, f. de *Nazaire* — et de *Louise Bourret ;*
RENAUD, ARTHÉMISE, f. de Syfroid — et de Delphine Paré.

J.G.M.A. **Sherbrooke, cathédrale, 23 juin 1921**
MIGNAULT, CHARLES, f. de Joseph — et de Blanche Taché ;
LEDOUX, JEANNETTE, f. de *Joseph-Omer* — médecin, et de *Marie-Louise Hébert ;* f. d'Alphonse Hébert et d'Arzélie Gendron, celle-ci fille de Simon — et de Marguerite Langlois-Germain.
Suzanne, Jean-Paul, André, tous baptisés à Sherbrooke.

J.G.M.A. **Saint-Simon de Bagot[2], le 6 oct. 1884**
MIGNAULT, PIERRE-EMILE, né le 29 juin 1854, à S.-Hyacinthe, f. de Joseph — (né le 25 mars 1818 ; déc. à l'Hôtel-Dieu de S.-Hyacinthe, à l'âge de 88 ans) et de Zoé Lussier (née en... 1823) ;

DUPONT, EVÉLINA (née le 14 août 1858, à S.-Simon), f. de *Flavien* — (né en 1822, déc. à S.-Liboire de Bagot, à l'âge de 85 ans), et de *Nathalie Fournier* (née en 1823 ; déc. à 64 ans), f. de Marcel — et de Marguerite Gendron, celle-ci f. de Pierre G. et de Marie-Archange Roireau.

Evelina Dupont était soeur de Flavien Dupont, député de Bagot, décédé en mars 1898. Sa grand'mère, **Véronique Paradis**, était cousine germaine de Sir Georges-Etienne Cartier, le père de Sir Georges-Etienne et la mère de Véronique étant frère et soeur.

Blason de la famille Mignault:

D'azur au chevron d'or surmonté en chef d'une étoile d'argent; accompagné de deux grappes de raisin, et en pointe d'une main senestre à l'index montrant l'étoile: le tout d'argent, avec la devise: **HAUT ET DROIT.**

Parenté de Pierre-Emile Mignault avec l'hon. Pierre-Basile Mignault, juge de la Cour Suprême du Canada, f. de P.-B., médecin, et de Catherine O'Callaghan; avec Mme Albani, Emma Lajeunesse, la célèbre cancatrice, f. de Joseph— et de Mélina Mignault . . . . .

ENFANTS : *Pierre-Paul-Henri,* né[2] le 25 janv. 1886 ; déc.[2] le 30 août 1886. — *Charles-Dominique-Ernest,* né le 28 février 1890, à Fall-River[3], Mass. ; entré chez les Dominicains à Saint-Hyacinthe, le 14 août 1911. Père Albert-Marie Mignault (Voir notice, plus loin). — *Marie-Albertine,* née[3] le 17 mai 1891 ; déc. à Maisonneuve, Montréal, le 13 oct. 1921. — *Adrienne,* née à S.-Nazaire de Bagot[4] le 17 sept. 1894 ; déc. à Upton en oct. 1899. — *Marie-Alice,* b[4] en mars et s[4] en juil. 1898.

MILLAR, ROLLAND, b. à Weedon, Qué., le 18 avril 1879, f. de *James* — et de *Philomène Gendron,* f. de Louis G. et de Domitille Lacroix. — M. Millar est magistrat de district à Hull, Qué. Sa mère demeure actuellement à Sherbrooke. Il est neveu de feu l'abbé Louis-Edouard Gendron de son vivant curé de S.-Malo d'Auckland. Nous regrettons de n'avoir pas de plus amples informations. (P. S. Voir à la page 556).

J.G.M.A. Newport, Vt, 25 octobre 1913

MILLER, DOMINIQUE, f. de Pierre — et de Georgiana Leblanc ;
BÉFORD, ANNA, f. de *Joseph* — et d'*Aurélie Gendron.*

Ernest-Louis, n. 15 mars 1916.

J.G.M.A. Lévis, Saint-Joseph, 27 juin 1905

MILLER (THEFFNER dit), FÉLIX, f. de George — et d'Eléonore Boscelli ;
GENDRON, ZÉLIA, f. de *Joseph* — et d'*Emma Masson.*

La famille dit: **Eléonore Vocelle** au lieu de**Boscelli,** comme au régistre.

Jean-Marie-Félix et *Gérard-Joseph-Marie,* jumeaux, nés le 15 juil. 1906. — *Marie-Jeanne-Bernadette,* née 30 sept. 1909. — *Marie-Emma-Sabine,* née le 29 oct. 1911. — *Marie-Cécile* et *Marie-Marthe,* jumelles, nées le 17 mai 1915 ; *M.-Cécile,* déc. à 2 mois. Tous b. S.-Jean-Baptiste de Québec (*Notes de Madame F. Miller*).

J.G.M.A. **Saint-Liboire, 8 août 1907**

MILLIER, Herménégilde, f. de Charles — et de Denise Laliberté ;
Brodeur, Ida, b. à Ste-Pudentienne, le 8 août 1888, f. d'*Emery* — et d'*Alma Cadoret,* fille de J.-B. Cadoret et d'Olympe Valcourt ; petite-fille de J.-B. Cadoret et d'Angèle Gendron.

Elie, b. à S.-Simon de Bagot, 6 nov. 1908 ; dc. 20 nov. 1908.

Ida Brodeur est décédée à S.-Hyacinthe, le 24 juin 1910.

J.G.M.A. **Newport, Vt, 17 juin 1904**

MINER, Harden, f. de Peter — et de Sélenda Wright ;
Lippens, Amanda, f. de *Pierre* — et de *Mathilda Gendron.*

J.G.M.A. **Saint-François, I.-O., 26 février 1770**

MIRRAY, Louis, veuf de Catherine Meunier ;
Emond, M.-Louise, f. de *François* — et d'*Isabelle Gendron.*

J.G.M.A. **Saint-Pierre-du-Sud, 25 juin 1827**

MONDINA, Joseph, f. de Jacques — et de Marguerite Cloutier ;
Bouchard, Emérentienne, f. de *Pierre* — et de *Thérèse Destroismaisons.*

J.G.M.A. **Sainte-Famille, I.O., 19 juillet 1920**

MONTIGNY, de, Louis, f. de Louis — et de Vitaline Paradis ;
Marquis, Marie, f. de *Pierre* — et de *Philomène Dion.*

J.G.M.A. **Rimouski, 3 novembre 1858**

MOREAU, Achille, f. de Charles — et de Marie Poirier ;
Banville, Geneviève, f. d'*Antoine* — et d'*Euphrosyne Gendron.*

Dames Napoléon Saucier, J.-B. Gendron, Antoine Robichaud, John Carroll. — Achille, Jean-Baptiste, Zénon.

J.G.M.A. **Saint-Damase, 9 février 1891**

Moreau, Achille, f. d'*Achille* — et de *Geneviève Banville ;*
Bouillon, Elise, f. d'Octave — et de Marie Lévesque.

J.G.M.A. **Saint-Damase, 5 août 1902**

Moreau, Jean-Baptiste, f. d'*Achille* — et de *Geneviève Banville ;*
Lévesque, Elmire, f. d'Alexis — et d'Arthémise Choret.

J.G.M.A. Détroit, Michigan, Saint-Benoît, 14 juillet 1928

MOREAU, LÉON, f. de Wilfrid — et de Rosia Messier ;
LAPIERRE, RENA, b. à S.-Hyacinthe, Cathédrale, le 19 juin 1907, f. de *Victor* — et de *Rosalba Beauregard ;* arr.-petite-f. de François-Xavier et de Zoé Gendron, celle-ci f. de Pierre G. et de Marie-Archange Roireau.

J.G.M.A. Causapscal, 22 avril 1903

MOREAU, ZÉNON, f. d'*Achille* — et de *Geneviève Banville ;*
ALLARD, MARIE, f. d'Alphonse — et de Christine Savard.

J.G.M.A. Sainte-Anne-de-Beaupré, 9 mai 1842

MOREL, ETIENNE, f. d'Etienne — et de Thècle Simard ;
CARON, SOPHIE-VIRGINIE, f. d'*Augustin* — et d'*Elisabeth Lessard.*

J.G.M.A. Saint-Joachim, 2 juillet 1861

MOREL, FRANÇOIS-X., f. de Jérôme — et de Louise Mercier ;
PARÉ, CAROLINE, f. de *Pierre* — et d'*Angélique Guérin.*

J.G.M.A. Sainte-Anne-de-Beaupré, 16 janvier 1866

MOREL, JOSEPH, f. d'*Etienne* — et de *Sophie Caron ;*
MOREL, JULIE, f. de Joseph — et d'Adélaïde Simard.

J.G.M.A. Saint-Joachim, 30 janvier 1883

MOREL, NAPOLÉON, f. de Thomas — et de Mathilde Boucher ;
PARÉ, DELPHINE, f. de *Philippe-Moïse* — et d'*Angèle Paré.*

J.G.M.A. Sainte-Rosalie, 22 février 1848

MOREL, PIERRE, f. min. de François — et de défunte Julie Tanguay ;
FOURNIER, MARIE-ELODIE, f. de *Mathieu* — et de *Rose-Marie Gendron,* celle-ci f. de Joseph G. et de Marie-Madeleine Godreau.

J.G.M.A. Saint-Tite-des-Caps, 16 février 1904

MORENCY, CLÉOPHAS, f. de Norbert — et de Virginie Morency ;
LEBLOND, ROSE-ANNA, f. de *Philéas* — et de *Joséphine Morency.*

ASC. : C.-Marquis — Létourneau — Gendron.

J.G.M.A. Saint-Michel, 22 juin 1874

MORENCY, GEORGES, f. d'Alexandre — et de Geneviève Blais ;
LACROIX, DELPHINE, f. de *Michel* — et de *Madeleine Paquet.*

J.G.M.A. Québec, Notre-Dame, 1891

MORENCY, EUGÈNE, f. de Régis — et d'Apolline Carrier ;
GENDRON, EMMA, f. de *Joseph* — et de *Louise Gaudreau.*

J.G.M.A. **Sainte-Famille, I.-O., 3 juillet 1855**
B.-Morency, François, veuf de Mathilde Létourneau ;
Leblond, Séraphine, f. de *François* — et de *Brigitte Canac-Marquis.*

J.G.M.A. **Sainte-Famille, I.-O., 19 janvier 1869**
B.-Morency, Joseph, f. de François — et de Mathilda (Isabelle) Létourneau ;
Leblond, Zénaïde, f. de *François* — et de *Brigitte Canac-Marquis.*

J.G.M.A. **Montréal, Saint-Jacques, 10 juin 1913**
Morency, Laurent-Onésime, f. d'*Onésime* — et d'*Eléonore Létourneau ;*
Lamarre-Roy, Jeanne, f. de Louis — et de DeLima Parent.

J.G.M.A. **Montréal, Saint-Jacques, 15 juin 1907**
Morency, Louis-Alfred, f. d'*Onésime* — et d'*Eléonore Létourneau ;*
Carignan, Annette, f. de Paul — et de Caroline Leduc.

J.G.M.A. **Sainte-Anne-de-Beaupré, 31 mai 1910**
Morency, Mathias, f. de *Joseph* — et de *Zénaïde Leblond ;*
Simard, Eugénie, f. de Joseph — et de Marie Côté.

J.G.M.A. **Saint-Jean, I.-O., 6 juillet 1896**
Morency, Napoléon, f. de *Joseph* — et de *M.-Zénaïde Leblond ;*
Thivierge, M.-Exilda, f. de Benjamin — et de Philomène Drouin.

J.G.M.A. **Montréal, Saint-Jacques**
Morency, Odilon, f. d'*Onésime* — et d'*Eléonore Létourneau ;*
Francoeur, Cora.

J.G.M.A. **Sainte-Famille, I.-O., 7 juillet 1874**
Morency, Onésime, f. de François-Xavier — et de Marie-Antoinette Leblond ;
Létourneau, M.-Eléonore, f. de *Pierre* — et d'*Anastasie Drouin.*

Dames Eugène Deblois et Ernest Roy. — Louis-Alfred, J.-Arthur, Elzéar, Odilon, Placide, Laurent.

J.G.M.A. **Québec, Saint-Jean, 15 septembre 1914**
B.-Morency, (Jules-) Placide, f. d'*Onésime* — et d'*Eléonore Létourneau ;*
Pelletier, Fernande, f. de Maxime — et de Joséphine Blouin.

Jacqueline, née 23 août 1915, b. à N.-D. du Chemin[2]. — *Renée,* 23 fév. 1918, b[2]. — *Gilles,* 20 oct. 1926, b. à S.-Dominique.

J.G.M.A. **Québec, Notre-Dame, 11 juin 1844**
MORENCY, ROMAIN, f. de Joseph — et de M.-Anne Nadeau ;
KIROUAC, HENRIETTE, f. maj. de *Louis** — et d'*Angèle Gendron.*
* Ci-devant de St-Roch, maintenant de N.-Dame (registre).

J.G.M.A. **Cap Saint-Ignace, 23 avril 1895**
MORIN, ADOLPHE, f. de *Séraphin* — et de *Sophie Laurendeau ;*
GAGNÉ, MARIE-DULE, f. d'Irénée — et de Marie-Dule Gagné.
2e mar. à S.-Thomas, 13 fév. 1912
Asc.: Jcq. Morin — Anne Gendron; Jcq. Gendron — Th. Audet.
MORIN, M.-LÉA, f. d'Edouard — et d'Anselmie Blais.

J.G.M.A. **Springvale, Maine, 20 juillet 1920**
MORIN, ALBERT, f. d'Alfred—et d'Adélaïde Leblanc, d'Asbestos, Qué.;
BURBANK, FLORIDA, b. à Wotton, Qué., le 18 juin 1898, f. d'*Elwin* — et de *Léonie Côté ;* petite-f. de Nicolas Côté et de Clarisse Turcotte ; arr.-p.-f. de Nicolas Côté et de Rosalie Gendron, celle-ci f. de Pierre G. et de Marie-Archange Roireau.

J.G.M.A. **Cap Saint-Ignace, 15 juin 1909**
MORIN, ALFRED, f. de *Séraphin* — et de *Marie Simoneau ;*
MAROIS, MARIE, f. de Philémon — et de Malvina Thibault.

J.G.M.A. **Saint-François-de-Montmagny, 6 février 1885**
MORIN, ALFRED, f. de François-Xavier — et de Françoise LaCombe ;
PICARD, JOSÉPHINE, f. de *Nazaire* — et de *Reine Morin.*

J.G.M.A. **Cap Saint-Ignace, 20 janvier 1908**
MORIN, AMÉDÉE, f. de *Télesphore* — et d'*Emma* (*Clémentine*) *Gaudreau ;*
GAGNÉ, DÉLIA, veuve de Théophile Gagné.

J.G.M.A. **Saint-François-du-Sud, 25 novembre 1834**
MORIN, BENOÎT, f. de Joseph — et de M.-Françoise Blais ;
GENDRON, RESTITUTE, f. de *Jacques* — et de *M.-Anne Ruel.*

J.G.M.A. **Saint-François-du-Sud, 19 septembre 1826**
MORIN, BONAVENTURE, f. de Jean-Baptiste—et de M.-Louise Gagné ;
BÉLANGER, AGATHE, f. de *Jean-Baptiste* — et de *Marie-* (*Reine*) *Boulet.*

J.G.M.A. **Cap Saint-Ignace, 13 janvier 1908**
MORIN, EMILE, f. de *Thomas* — et de *Zoïle Simoneau ;*
GUIMONT, ERNESTINE, f. d'Anthime — et d'Emma Bernier.

J.G.M.A. Beauce, Sainte-Marie, 1er septembre 1862

MORIN, J.-EPHREM, f. de Jean-Baptiste—et de Marguerite Gosselin ;
FERLAND, ROSE DE LIMA, f. de *François* — et de *Henriette Boulet.*

J.G.M.A. Saint-François-du-Sud, 11 février 1896

MORIN, EUGÈNE (de Montréal), f. de Célestin — et d'Adèle Boissonnault ;
JONCAS, M.-LOUISE-ALBERTINE, f. de *Luc* — et de *Catherine Morin.*

J.G.M.A. Saint-François de Montmagny², 23 janvier 1798

MORIN, FRANÇOIS, f. de Jean-Moïse — et de Josèphe Gagné ;
BOISSONNAULT, M.-ANGÉLIQUE, f. de *Pierre* — et de *Thérèse Gendron* (elle signe très bien) ; s² 17 sept. 1860 (81 ans).
Hubert, m² 1828 à Olive Laflamme. — *François-Régis*, m. 1834 à M.-Louise Méthot, à S.-Simon de Bagot.

J.G.M.A. Saint-Gervais, 10 janvier 1826

MORIN, FRANÇOIS, f. de *Joseph* — et de *Marguerite Côté.*
BRISSON, JOSETTE, f. de Pierre — et de Marie Côté.

J.G.M.A. Saint-Henri (Lévis), 6 août 1792

MORIN, FRANÇOIS, f. de *Jacques* — et de *M.-Anne Gendron ;*
PILET- (JOLICOEUR), M.-CHARLOTTE, f. de Vincent — et de Geneviève Godbout.

J.G.M.A. Saint-François de Montmagny², 20 novembre 1827

MORIN, FRANÇOIS, f. de *François* — et d'*Angélique Boissonnault ;*
PARÉ, REINE, f. de Simon — et d'Agathe Destroismaisons-Picard.
2e mar. à S.-Vallier, 4 fév. 1851
LESSART, ANGÈLE, veuve de Joseph Bolduc (f. de Joseph — et de Marguerite Carbonneau).

J.G.M.A. Saint-François de Montmagny², 14 octobre 1844

MORIN, FRANÇOIS-XAVIER, f. de *François* — et d'*Angélique Boissonnault ;*
CADRIN, M.-CÉLESTE, f. d'Etienne — et de Céleste Allaire.

J.G.M.A. Saint-Vallier, 8 juillet 1890

MORIN, GEORGES, f. de *Célestin* — et d'*Adèle Boissonneau ;*
MARCEAU, LUDIVINE, f. Hilarion — et de Délima Guilmet.

J.G.M.A. Québec, Notre-Dame, 8 mai 1849

MORIN, GERMAIN (de S.-Frs.-Sud), f. de *François* — et d'*Angélique Boissonnault ;*
HARBOUR, MARCELLINE, f. de Pierre — et de Marie Brochu.

J.G.M.A. Saint-Hyacinthe, Cathédrale[1], 15 septembre 1924

MORIN, HENRI, notaire, b. à N.-D.[2] de S.-Hyacinthe, f. de Joseph — notaire, et de Marie-Louise Bourgouin ;

LEDOUX, JULIETTE, b[2] 24 fev. 1899, f. de *Calixte* — et d'*Amélia Gobeil ;* arr.-petite-f. de Louis Ledoux et de Marie-Louise Gendron, celle-ci f. de Thomas G. et de Marie-Louise L'Hérault.

Marcel, b[1] 27 sept. 1925. — *Pierre,* b[1] 13 avril 1928.

J.G.M.A. Saint-François-du-Sud, 16 novembre 1885

MORIN, HERMÉNÉGILDE, f. de Célestin — et d'Adèle Boissonnault ;

JONCAS, MARIE-ELMINA, f. de *Luc* — et de *Catherine Morin.*

J.G.M.A. Saint-François-du-Sud, 13 octobre 1828

MORIN, HUBERT, f. de *François* — et d'*Angélique Boissonnault ;*

LAFLAMME, OLIVE, f. de Louis — et de Françoise Mercier.

François, m. 1° 1860 à Julie Robichaud, à S.-Hugues ; 2° 1873, à Esther Leduc.

J.G.M.A. Saint-François-du-Sud, 4 février 1765

MORIN, JACQUES, f. de Jacques — et de Thérèse Quémeneur ;

GENDRON, MARIE-ANNE, f. de *Jacques* — et de *Thérèse Audet.*

J.G.M.A. Saint-Charles de Bellechasse, 16 novembre 1790

MORIN, JACQUES, f. de *Jacques* — et de *M.-Anne Gendron* (S.-Henri) ;

MORISSET, LOUISE, f. de Michel — et de Clara Fortin.

Dames J. Nadeau, Michel Lemieux, Françoise Bégin, Antoine Lemieux. — François, Jean-Baptiste, Joseph, Pierre.

J.G.M.A. Saint-François de Montmagny, 3 février 1885

MORIN, JEAN-BAPTISTE, f. de Charles — et de feu Adéline Roy ;

BOISSONNAULT, M.-ALPHONSINE-EMMA, f. de *Cyprien* — et de *Catherine Morin.*

J.G.M.A. Saint-Henri, 30 septembre 1800

MORIN, JEAN-BAPTISTE, f. de *Jacques* — et de *M.-Anne Gendron ;*

PLANTE, M.-MADELEINE, f. de Nicolas — et de M.-Françoise Gosselin.

J.G.M.A. Saint-Henri, 22 janvier 1787

MORIN, JOSEPH, f. de *François* — et de *Geneviève Langelier ;*

CÔTÉ, MARGUERITE, f. de *Jacques* — et de *Marguerite Gendron.*

2e m. à S.-Gervais, 1824, à ANGÉLIQUE BÉDARD.

Madeleine, m. à Joseph Royer. — François, Joseph.

J.G.M.A. **Saint-Gervais, 16 février 1824**
MORIN, JOSEPH, f. de *Joseph* — et de *Marguerite Côté ;*
MERCIER, EMILIE, f. de Jean-Baptiste — et de Josette Carbonneau.

J.G.M.A. **Saint-Henri, 7 février 1803**
MORIN, JOSEPH, f. de *Jacques* — et de *M.-Anne Gendron ;*
MORIN, MARIE, f. de Pierre — et de Marie Rouleau.

J.G.M.A. **Lieu inconnu, 22 novembre 1882**
MORIN, JOSEPH, f. de Jean-Baptiste — et de M. Loiselle ;
SCOTT, MARGUERITE, f. de *Louis* — et de *Marguerite Bélanger ;* petite-f. d'André Scott et de Marguerite Gendron, celle-ci f. de François G. et de Josephte Simonneau.

Léa, b. 5 oct. 1883 ; m. à Eugène Chagnon, f. de Toussaint — et de Célina Lajoie. — *Arthur,* déc. 22 mars 1924. — *Ovide,* b. 18 avril 1887 ; m. à Béatrice Harnois, f. de... — *Joseph,* b. 6 mars 1895 ; m. à Rosine Vandal, f. de...

J.G.M.A. **Cap Saint-Ignace, 14 juillet 1908**
MORIN, JOSEPH-ALDÉRIC, f. de *Séraphin* — et de *Marie Simoneau ;*
DE LA DURANTAYE, MARIE-HÉNÉDINE, f. de Dorillas — et de Vitaline Ringuette.

J.G.M.A. **Saint-François-du-Sud, 15 mai 1893**
MORIN, LAURENT, f. de Célestin — et d'Adèle Boissonnault ;
JONCAS, PAMÉLA, f. de *Luc* — et de *Catherine Morin.*

J.G.M.A. **Saint-François-du-Sud[1], 26 septembre 1843**
MORIN, MAGLOIRE, f. de Joseph — et de Françoise Blais ;
BOISSONNAULT, M.-LORETTE, f. de *Louis*—et de *Marie-Reine Mercier.*

J.G.M.A. **Saint-Vallier, 22 septembre 1840**
MORIN, PIERRE, veuf de Marie-Elisabeth Létourneau ;
PARÉ, M.-ARCHANGE, f. d.*Antoine* — et de *Marguerite Boulet.*

J.G.M.A. **Saint-Henri, 30 septembre 1799**
MORIN, PIERRE, f. de *Jacques* — et de *M.-Anne Gendron ;*
TURGEON, MARGUERITE, veuve de Pierre-Noël Lachance.

J.G.M.A. **Saint-Charles de Bellechasse, 13 novembre 1860**
MORIN, PIERRE-OCTAVE, f. de *Benoît* — et de *Restitute Gendron ;*
TURGEON, ANGÈLE, f. d'Albert — et d'Angélique Ruel.

J.G.M.A. **Saint-François-du-Sud, 14 janvier 1823**
MORIN, RENÉ, f. de René — et de Madeleine Bouchard ;
GENDRON, M.-ANNE, f. de *Jacques* — et de *M.-Anne Ruel.*

J.G.M.A. Saint-François-du-Sud, 15 octobre 1839

MORIN, SÉRAPHIN, f. de *François* — et de *M.-Angélique Boissonnault;*
LAURENDEAU, M.-SOPHIE, min. d'Antoine — et de Marguerite Talbot.

J.G.M.A. Cap Saint-Ignace, 31 janvier 1871

MORIN, SÉRAPHIN, f. de *Séraphin* — et de *Sophie Laurendeau ;*
SIMONEAU, MARIE, f. de Prudent — et de Vitaline Bernard.

J.G.M.A. Saint-Vallier, 19 octobre 1874

MORIN, SERVULE (de Warwick), f. de *Magloire* — et de *Lorette Boissonnault ;*
BLAIS, DÉSANGES, f. de Jean-Baptiste — et de M.-Flavie Bélanger.

J.G.M.A. Cap Saint-Ignace, 12 janvier 1869

MORIN, TÉLESPHORE, f. de *Séraphin* — et de *Sophie Laurendeau ;*
GAUDREAU, CLÉMENTINE, f. de François — et de Flore Marois.

J.G.M.A. Cap Saint-Ignace, 18 janvier 1876

MORIN, THOMAS, f. de *Séraphin* — et de *Sophie Laurendeau ;*
SIMONEAU, ZOLÏE, f. de Prudent — et de Vitaline Bernard.

J.G.M.A. Saint-François-du-Sud, 17 septembre 1839

MORISSET, EDOUARD, f. de Joseph — et de M.-Barbe Couture ;
BOULET, MARINE, f. de *Pierre* — et de *Julie Dessaint.*

J.G.M.A. Saint-Henri, 5 novembre 1787

MORISSET, MICHEL, f. de Michel — et de M.-Claire Fortin ;
MORISSET, M.-ANNE, f. de *Jacques* — et de *M.-Anne Gendron.*

JG.M.A. Taftville, Conn., Sacré-Coeur[2], 3 août 1925

MOTT, EDWARD, b. 5 oct. 1896, f. d'Arthur — et de Mary Quinn ;
GOYETTE, MARIE-ANNA-ROSE, b[2] le 1 oct. 1899, f. de *Joseph* — et de *Clarinda Leblanc ;* petite-f. de Napoléon Leblanc et de Marie-Zoé Beauregard ; arr.-petite-f. de François-Xavier Beauregard et de Zoé Gendron, celle-ci f. de Pierre G. et de Marie-Archange Roireau.

J.G.M.A. Waterbury, Conn., 4 novembre 1918

MURPHY, WILLIAM-H., f. de...
DION, DORA-ELSIE, b. 18 août 1893, f. d'*Arthur* — et d'*Alma Phœnix ;* arr.-petite-f. d'Augustin Dion et de Françoise G., celle-ci f. de Simon et de Marie-Louise Dion.

Une fille, *Ruth-Alma,* b. 29 fév. 1920.

J.G.M.A. **Matane, 28 juillet 1885**
MURRAY, Joseph, f. de Joseph — et de Salomée Garon ;
Labrie, Ursule, f. d'*Olivier* — et d'*Euphrosyne Gendron.*

J.G.M.A. **Neponset, Illinois, 7 octobre 1902**
MUTTI, Albert-*F.* ;
Markee, Eva-J., f. de *Joseph* — et de *Mary-Jane Waite.*

N

J.G.M.A. **Québec, Notre-Dame, 9 janvier 1917**
NADEAU, Albert, f. de Philéas — et d'Anne Roberge ;
Germain, Marie-Blanche-Gabrielle-Jeanne, f. d'*Ulric* — et de *Mathilde Canac-Marquis* ; s. à Princeville, 14 oct. 1918.

J.G.M.A. **Québec, Saint-Roch, 17 octobre 1926**
Nadeau, Alfred, f. d'Alfred — et de Florida Poitras ;
Gendron, Alda (Hilda), f. d'*Arthur* — et de *Georgiana Racine.*

J.G.M.A. **Sainte-Famille, I.-O., 16 juin 1890**
Nadeau, Alphonse, f. de Joseph — , avocat, et de Joséphine Miller ;
Drouin, Marie-Délia, f. de *Célestin* — et de feu *Elise Leblond.*

J.G.M.A. **Saint-Henri, 19 août 1811**
Nadeau, Joseph, f. d'Antoine — et de Louise Demers ;
Morin, Louise, f. de *Jacques* — et de *Louise Morisset.*

J.G.M.A. **Biddeford, Saint-Joseph, 31 mai 1927**
NEVEUX, Eugène, f. d'Albert — et de Laura Verville ;
Gendron, Aline-Florence, b. 25 fév. 1903, f. de *Joseph-Philéas* — et de *Marie-Malvina Veillette.*

J.G.M.A. **Biddeford, Maine, Saint-Joseph, 16 juin 1920**
Neveux, Henri-Edouard, f. d'Albert — et de Laura Verville ;
Brunelle, Marie-Anne, b[2] 12 juil. 1896, f. d'*Onésime* — et de *Malvina Landry,* f. d'Alexandre Landry et d'Arzélie Gendron, celle-ci f. d'Hyacinthe G. et de Marie Côté.
Henri-Edouard, b[2] 14 mai 1921. — *Paul-Emilien* et *Robert-Adrien* (jumeaux), b[2] 31 oct. 1924.

J.G.M.A. **Wotton[1], Qué., 31 août 1927**
NICOL, Georges-H., b[1] 9 fév. 1906, f. de *Wilfrid* — et de *Maria Gendron,* celle-ci f. d'Hyacinthe G. et d'Adèle Courtemanche ;
Bélisle, Léodora, f. de Charles — et de Belzémire Vaillancourt.
Mariette, b. à Drummondville, 23 oct. 1928.

J.G.M.A. Wotton[1], Qué., 27 avril 1921

NICOL, RAOUL, b[1] 25 oct. 1901, f. de *Wilfrid* — et de *Maria Gendron,* celle-ci f. d'Hyacinthe Gendron et d'Adèle Courtemanche ;
SIROIS, EMÉRENCIENNE, f. de Vital — et d'Elmire Côté.

Gilles, b[1] 28 fév. 1922. — *Elmire,* b[1] 12 fév. 1923. — *Jeanne,* b[1] 26 janv. 1925. — *Madeleine,* b[1] 19 janv. 1926. — *Cécile,* b[1] 8 mai 1927. — *Laurette,* b[1] 25 mai 1928.

J.G.M.A. Wotton[1], Que., 8 mai 1900

NICOL, WILFRID, f. d'Onésime — et de Louise Métivier ;
GENDRON, MARIA, b[1] 18 mai 1882, f. d'*Hyacinthe* — et d'*Adèle Courtemanche* (mariés à S.-Barnabé, 25 nov. 1857) ; petite-f. d'Hyacinthe G. et de Marie Côté.

Raoul, b[1] 25 oct. 1901 ; m. à Emérentienne Sirois. — *Georges,* b[1] 9 fév. 1906 ; m. à Lédora Bélisle. — *Lucienne,* b[1] 7 oct. 1907 ; déc. 18 oct. 1907. — *Yvonne,* b[1] 5 déc. 1908 ; déc. 21 janv. 1911. — *Liliane,* b[1] 31 déc. 1910. — *Blanche,* b[1] 2 août 1914. — *Germaine,* b[1] 18 juil. 1916. — *Lucienne-Yvette,* b[1] 13 janv. 1918.

J.G.M.A. Saint-Charles, (Bellechasse), 2 août 1831

NOLLET, LOUIS, f. de Louis — et de Marthe Poiré (S.-Henri) ;
DESTROISMAISONS-PICARD, ANGÉLIQUE, f. de *Jacques-Siméon* — et de *Marguerite* (sic).

J.G.M.A. Saint-François-du-Sud, 12 avril 1831

NORMAND, ALEXIS, f. de Jean-Baptiste—et de Thérèse Laplanche ;
THÉBERGE, EMÉRENCE, f. de *Louis* — et de *Marguerite Lamontagne.*

J.G.M.A. Saint-Thomas, 17 janvier 1871

NORMAND, EUGÈNE, f. de *Vital* — et de *Madeleine Gendron ;*
ROCHEFORT, EMILIE, f. d'Edouard — et d'Emilie Couillard-Lislois.

J.G.M.A. Saint-Thomas, 16 janvier 1838

NORMAND, VITAL, f. d'Etienne — et de Charlotte Bernatchez ;
GENDRON, MADELEINE, f. de *Joseph* — et de *Françoise Proulx.*

O

J.G.M.A. Beauport, 21 août 1867

O'LEARY, JAMES-ANNIBAL, médecin, f. de James — M. D., de Saint-Pascal, et de Joséphine Tourangeau ;
GENDRON, ELISE-JOSÉPHINE, f. d'*Ambroise* — et de *Julie Laroche.*
Cinq enfants b. à S.-Pascal de Kamouraska (*n.f.*).

Il n'est pas dit que l'époux était veuf. On trouve en effet l'acte suivant dansl es registres de S.-Damase (près S.-Hyacinthe), le 15 sept. 1851:

O'Leary, Annibal, Dr, (de S.-Denis), f. de James — et de Josette Tourangeau;

Phaneuf, Tharsile (b. 1829), f. de Pierre-Claude — et de Marguerite Beauregard.

J.G.M.A. **Sainte-Agathe, 26 octobre 1894**

OLIVIER, Polycarpe, veuf d'Olive Demers ;

Boissonnault, Henriette, veuve de Godefroy Brochu, f. de *Vital et de Constance Marin.*

Du premier mariage : Nazaire, avocat, m., 1889, à Héloïse Roy, dont la fille, Yvette, a épousé, à S.-Jean, Qué., 20 nov. 1917, Léon-Mercier-Gouin, f. de sir Lomer, ancien Premier Ministre de la Province de Québec. — Louis-Amateur, né à S.-Nicolas le 29 mars 1859 ; ordonné à Québec, le 13 juin 1886 ; professeur de belles-lettres au Séminaire de Québec, 1886-1889 ; décédé le 14 octobre 1889.

Madame Olivier a épousé à Québec, N.-D., 7 oct. 1907, Charles-Rosaire Pâquin, veuf d'Alice de Varennes, aujourd'hui médecin de la Cité.

J.G.M.A. **Baie des Sables**

OTIS, Paul,

Gendron, Rose-Anna, f. de *Germain* — et de *Domitille Lévesque* (ceux-ci m. en 1859).

J.G.M.A. **Saint-François-du-Sud, 4 février 1840**

OUEL (GALIBOIS), Georges, (parents non indiqués) ;

Lessart, René, f. de *Jacques* — et de *Marie Gendron.*

J.G.M.A. **Berthier, 9 novembre 1824**

Ouellet (Galibois), Luc, f. d'Etienne—et de Marguerite Laviolette;

Lessart, Françoise, f. de *Jacques* — et de *Marie Gendron.*

J.G.M.A. **Saint-Jean-Port-Joli, 7 février 1893**

OUELLET, Alfred, maj. d'Alfred — et de Marie-Louise Fournier ;

Bourgault, Zélie, f. d'*Armand* — et de *Zélie* (*Zoé*) *Dumas.*

J.G.M.A. **Sainte-Luce, 27 août 1849**

Ouellet, Amable, f. de Raphaël — et de Geneviève Bouchard ;

Gendron, Marguerite, veuve de François Thibault (f. de *Pierre-Noël* — et d'*Euphrosyne Saint-Laurent*).

Dame Gabriel Gagnon.

J.G.M.A. **Sainte-Louise, 16 juillet 1912**
OUELLET, ERNEST, f. de Polycarpe — et de Hortense Caron ;
DUMAS, IMELDA, f. d'*Arthur* — et de *Henriette Caron.*

J.G.M.A. **Beauce, Sainte-Marie, 4 août 1873**
OUELLET, JEAN-MARIE, f. de Jean-Marie — et de Virginie Lévesque ;
THÉBERGE, M.-GEORGIANA, f. de *Marcel* — et de *Marcelline Blais.*

J.G.M.A. **Saint-Damase, 26 avril 1897**
OUELLET, JOSEPH, f. de Louis — et de Joséphine Paradis ;
CHORET, ROSE-ANNA, f. de *Jean-Baptiste*—et de *Marcelline Gendron.*

J.G.M.A. **Sandy Bay, 24 juillet 1884**
OUELLET, MICHEL, f. d'Elzéar — et d'Angélique Lévesque ;
CORNEAU, CAROLINE, f. de *Narcisse* — et de *Mrcelline Banville.*

J.G.M.A. **Saint-Anaclet, 7 mars 1905**
OUELLET, PRIME, veuf d'Anna Ruest ;
BANVILLE, EMILIE, f. de *Pierre* — et de *Mary Moghan.*

J.G.M.A. **Sainte-Luce, 29 avril 1867**
OUELLET, THÉODORE (PAUL), f. de Paul — et de Marie Saint-Amand ;
HEPPELL, ADÈLE, f. de *Jean* — et de *Françoise Gendron* (2e m. de celle-ci à Jacob Gagné).

J.G.M.A. **Beaumont, 5 août 1848**
OUIMET, PIERRE, f. de Pierre — et de Marie Chamberland ;
LABBÉ, MARIE, f. de *Jacques* — et de *Marie Gagné.*

P

J.G.M.A. **Fraserville, Saint-Ludger, 9 septembre 1913**
PAGE, HONORÉ, (*et* HARRY), f. de James — et de Lucie Mongeon ;
DUMAS, JEANNE, f. de *François-Xavier* — et d'*Emma Côté.*

J.G.M.A. **Sainte-Famille, I.-O., 28 septembre 1896**
PAGEAU, GUILLAUME (S.-Ambroise), f. de J.-Baptiste — et de Philomène Martel ;
B.-MORENCY, MARIE, f. de *Joseph* — et de *Zénaïde Leblond.*

J.G.M.A. **Biddeford, Me., Saint-Joseph[1], 31 août 1914**
PAQUET, ERNEST, f. d'Eusèbe — et de Virginie Moreau ;
GENDRON, MARIE-ANTOINETTE, b[1] 8 nov. 1894, f. de *Joseph-Philéas* — et de *Marie-Malvina Veillette.*

Anne-Marie, b[1] 11 avril 1919. — *Thérèse,* b[1] 1 juin 1921. — *Ernest,* b[1] 23 fév. 1925. — *Geneviève,* b[1] 26 déc. 1926. — *Marthe,* b[1] 7 fév. 1928.

J.G.M.A. **Saint-Octave, 17 novembre 1891**
PAQUET, FERDINAND, veuf de Démerise Bérubé ;
BOUCHARD, CAROLINE, f. d'*Elie* — et d'*Adèle Gendron.*

J.G.M.A. **Saint-Vallier, 22 novembre 1842**
PAQUET (-LAVALLÉE), JEAN, veuf de Suzanne Leclair ;
PARÉ, PIERRE, f. d'*Ambroise* — et de *Marguerite Boulet.*

J.G.M.A. **Sainte-Famille[2], 28 janvier 1862**
PARADIS, FRANÇOIS-X., f. d'Ignace — et de Marguerite Beaucher ;
DROUIN, M.-CÉLINA, f. de François-X. — et de Brigitte Faucher.

2e mar[2]. 24 juillet 1865
LEBLOND, MARIE, f. de *François* — et de *Brigitte Canac*

M.-Philomène, b. 1867, Sœur de la Congrégation. — Dames Eugène Paquet et Philéas Leblond. — Napoléon, Louis, Etienne. — *Joseph,* b[2] 19 juil. 1872 ; ordonné le 19 mai 1898 ; curé de Sainte-Pétronille, I.-O., depuis 1906.

J.G.M.A. **Biddeford, Maine, Saint-Joseph[2], 8 août 1893**
PARADIS, JEAN-BAPTISTE, f. d'Hyacinthe — et de Luce Corriveau ;
LANDRY, EVÉLINA, f. de *Joseph* — et de *Marie-Mélina Gendron ;* petite-f. d'Hyacinthe G. et d'Emilie Courtemanche.

Anselmie, b[2] 10 août 1894 ; m. à Rosaire Carbonneau. — *Alice,* b[2] 10 août 1895. — *Eveline,* b[2] 14 juil. 1899 ; m. à Amédée Rufiange. — *Rolande* et *Jean-Claude,* b. à S.-J.-Bte, Québec[3], 31 août 1912 ; *Jean-Claude,* déc. à Montréal, 12 août 1923.

J.G.M.A. **Saint-Pierre, I.-O., 2 juillet 1901**
PARADIS, JOSEPH, f. de Joseph — et d'Octavie Leclerc ;
LÉTOURNEAU, LAURA, f. de *Joseph* — et de *Marie* (*-Elisabeth*) Létourneau.

J.G.M.A. **Québec, Saint-Patrice, 28 octobre 1908**
PARADIS, LOUIS, f. de *F.-Xavier* — et de *Marie Leblond ;*

BURKE, MARY, f. de Richard — et de M.-Anne Coakley. (Son frère, John, tué à la guerre, le 19 avril 1916, 27 ans).

J.G.M.A. Sainte-Famille, 8 septembre 1885

PARADIS, NAPOLÉON, f. de *Frs-Xavier* — et de *Marie Leblond ;*
AUDET-LAPOINTE, VIRGINIE, f. de Pierre — et de Justine Létourneau.
Dame Joseph Labranche. — Napoléon.

J.G.M.A. Sainte-Famille, 13 février 1911

PARADIS, NAPOLÉON, f. de *Napoléon* — et de *Virginie Lapointe ;*
PICHETTE, EVANGÉLINE, f. de Philippe — et de Diana Létourneau.

J.G.M.A. Sainte-Famille, 20 février 1906

PARADIS, PIERRE-ETIENNE, f. de *François-Xavier* — et de *Marie Leblond ;*
LÉTOURNEAU, M.-SÉDULIE-ALVINE, f. de *Pierre-Onésime* — et de *M.-Sédulie Asselin.*

J.G.M.A. Saint-Vallier, 20 février 1827

PARE, ABRAHAM, f. d'*Antoine,* capitaine de milice, — et de *Marguerite Boulet ;*
MARCEAU, FLAVIE, f. de Pierre — et de Marguerite Morin.

J.G.M.A. Saint-François-du-Sud, 5 octobre 1784

PARÉ, ANTOINE, f. de Pierre — et de Marguerite Gagnon ;
BOULET, MARGUERITE, f. de *Jean-Baptiste* — et d'*Agathe Gendron.*

Dames Joseph Marceau, Pierre Morin, Jean Paquet. — Abraham, Augustin, Milhel.

J.G.M.A. Saint-Gervais, 19 juillet 1854

PARÉ, ANTOINE, f. de *Pierre* — et de *Marguerite Dumas ;*
GOSSELIN, PERPÉTUE, f. de Jean — et de Basilisse Talbot.
Jérôme, m. à Léda Rouillard.—*Euphrasie,* m. à Georges Bilodeau.
Alfred et *J.-Edmond,* tous deux prêtres (voir notices, plus loin).

J.G.M.A. Berthier, 9 février 1841

PARÉ, AUGUSTIN, f. d'*Antoine* — et de *Marguerite Boulet ;*
BILODEAU, ANGÈLE, f. de Gabriel — et de Françoise Dagneau-Laprise.

J.G.M.A. Saint-François-du-Sud, 24 novembre 1863

PARÉ, ELZÉAR, f. de *Joseph* — et d'*Elisabeth Boissonnault ;*
BEAUDOIN, JULIE, f. de Pierre — et de feu Marcelline Blanchet.

J.G.M.A. Sainte-Famille, 15 octobre 1912

PARÉ, ERNEST (S.-Anne), f. d'Etienne — et de Sophie Giguère ;
MORENCY, M.-ALICE, f. de *Louis* — et d'*Elise Drouin.*

J.G.M.A. **Saint-François-du-Sud[1], 17 avril 1866**
PARÉ, FERDINAND, f. de *Joseph* — et d'*Elisabeth Boissonnault ;*
PICARD, ELISE, f. d'Antoine — et de feu Marcelline Bilodeau.

J.G.M.A. **Château-Richer, 29 avril 1862**
PARÉ, FRANÇOIS, f. d'Augustin — et de Sophie Simard ;
DROUIN, PHILOMÈNE, f. de *François* — et d'*Angélique Plante* (veuve de Zacharie Cloutier).

J.G.M.A. **Sainte-Famille, 9 août 1887**
PARÉ, FRANÇOIS-XAVIER, f. d'Etienne — et d'Apolline Guay ;
FAUCHER, MARIE-SÉDULIE, f. de *Jacques* — et de *Philomène.*

J.G.M.A. **Lévis, Saint-Joseph, 7 septembre 1886**
PARÉ, FRANÇOIS-XAVIER, f. d'Abraham — et de Rosalie Mercier ;
GENDRON, SOPHIE, f. de *Joseph* — et d'*Emma Masson.*
Joséphine, dj. — *Charles-Henri,* b. 21 mars 1889 ; m. à Yvonne Lamontagne. — *Antoinette,* 2 mai 1890 ; m. à Arthur Dallaire. — *Angèle,* 30 mai 1892 ; m. à Napoléon Côté. — *Lucienne* (M.-Rachel-Lucienne-Joséphine), b. 19 mars 1896. — *M.-Jeanne-Gabrielle,* b. 16 avril 1897 ; m. 1923 à Edouard Guilmette. — Quelques autres dj.

J.G.M.A. **Saint-Michel, juin 1920**
PARÉ, HENRI, f. de *François-Xavier* — et de *Sophie Gendron ;*
LAMONTAGNE, YVONNE, f. de Joseph — et de Philomène Crépault.
Paul-Henri, né 17 mars 1922. — *Marcel,* mars 1923. — *Yvette,* 5 oct. 1925.

J.G.M.A. **Saint-Joachim, 31 mai 1864**
PARÉ, J.-*H*IPPOLYTE, f. de Joseph — et de Marie de Salines-Poulin ;
RACINE, MÉLANIE, f. de *Chrysologue* — et d'*Emilie Paré.*

J.G.M.A. **Saint-Joachim, 17 octobre 1854**
PARÉ, JEAN, f. d'Ignace — et d'Angélique Pepin ;
PARÉ, FLAVIE, f. de *Pierre* — et d'*Angélique Guérin.*
Dame J.-B. Poulin.

J.G.M.A. **Saint-Joachim, 22 avril 1873**
PARÉ, JEAN-BAPTISTE, f. de Jean-Baptiste — et d'Angélique Simard ;
FORTIN, AZILDA, f. de *Raphaël* — et d'*Anastasie Thibaudeau.*

J.G.M.A. **Saint-François-du-Sud[2], 17 août 1835**
PARÉ, JOSEPH, f. de Simon—et de M.-Agathe Destroismaisons-Picard.
BOISSONNAULT, ELISABETH, f. de *Pierre* — et de *Marguerite Morin.*

J.G.M.A. **Sainte-Anne-de-Beaupré, 17 février 1857**
PARÉ, JOSEPH, veuf d'Olive Boucher ;
MICHEL-TAILLON, OMBÉLINE, f. de *Joseph* — et de *Madeleine Caron.*

J.G.M.A. **Saint-Joachim, 27 octobre 1846**
PARÉ, LOUIS, f. de Joseph — et de Louise Paré ;
PARÉ, MARTINE, f. de *Jean-Baptiste* — et de *Martine Caron.*

J.G.M.A. **Saint-Charles (Bellechasse), 11 janvier 1853**
PARÉ, LOUIS, f. de *Pierre* — et de *Marguerite Dumas ;*
ROY, DOMITILLE, f. de Thomas — et de Marguerite Paquet-Lavallée.

J.G.M.A. **Saint-Vallier, 8 octobre 1861**
PARÉ, J.-MICHEL, f. de *Michel* — et d'*Archange Gagnon ;*
BÉLANGER, ELISABETH, f. de Thomas-Léonard — et de Julie Brochu.

J.G.M.A. **Saint-Michel, 19 octobre 1824**
PARÉ, MICHEL, f. d'*Antoine* — et de *Marguerite Boulet ;*
GAGNON, ARCHANGE, f. de Joseph — et d'Archange Marcoux.

J.G.M.. **Saint-Liboire[1], 10 août 1918**
PARÉ, NAPOLÉON, b. à S.-Valérien[2] de Milton, f. de Pierre — et de Philomène Blanchette ;
LAPLANTE, ROSANNA, b[1] 16 nov. 1890, f. de *Jean-Baptiste* — et de *Mathildée Berthiaume ;* petite-f. de F.-X. Laplante et de Julienne Cadoret, celle-ci f. de J.-B. Cadoret et d'Angèle Gendron, cette dernière étant fille de Simon G. et de Marie-Louise Dion.

Raymond, b[2] 1919. — *Georges,* b[2] avril 1922. — *Jean-Paul,* b[2] 1923 ; déc. le même jour. — *Madeleine,* b[2] 4 juin 1928.

J.G.M.A. **Saint-Joachim, 5 juillet 1836**
PARÉ, NARCISSE, f. d'*Urbain* — et d'*Elisabeth Caron ;*
BOLDUC, MARIE, f. de Joachim — et de Madeleine Lessard.

J.G.M.A. **Saint-Joachim, 11 janvier 1876**
PARÉ, OCTAVE, f. de Jean-Baptiste — et d'Angélique Simard ;
FORTIN, ANTONIA, f. de *Raphaël* — et d'*Anastasie Thibaudeau.*

J.G.M.A. **Saint-Joachim, 25 juillet 1865**
PARÉ, OLIVIER, f. de *Pierre* — et d'*Angélique Guérin ;*
LABBÉ, CORDULE, f. d'Augustin — et d'Angélique Thivierge.

J.G.M.A. **Saint-Joachim, 17 octobre 1854**
PARÉ, PHILIPPE, f. de *Pierre* — et d'*Angélique Guérin ;*

PARÉ, MARIE, f. d'Ignace — et d'Angélique Pepin.
Delphine, m. à Napoléon Morel.

J.G.M.A. Saint-François-du-Sud, 31 mars 1818
PARÉ, PIERRE, maj. d'Antoine — et de Marguerite Boulet ;
DUMAS, MARGUERITE, f. de *Chrysostome* — et de *Marguerite Boissonnault* (de S.-Gervais).

J.G.M.A. Saint-Joachim, 17 juin 1828
PARÉ, PIERRE, veuf d'Angélique Poulin ;
GUÉRIN, SAINT HILAIRE, ANGÉLIQUE, f. de *François* — et de *Josette Caron.*
Dames Pierre Gagné, Jean Paré, François Morel, Eusèbe Lessart. — Philippe.

J.G.M.A. Saint-François, I. O., 5 novembre 1833
PARÉ, PRISQUE, f. d'Etienne — et de Marie Paré ;
ALLAIRE, JUSTINE, f. d'*Etienne* — et de *Gen.-Hélène Emond.*

J.G.M.A. Saint-François-du-Sud, 16 octobre 1827
PARÉ, SIMON, f. de Pierre-Noël — et de M.-Anne Morin ;
GENDRON, SOULANGE, f. de *Jacques* — et de *M.-Anne Ruel.*

J.G.M.A. Sainte-Anne-de-Beaupré, 7 novembre 1797
PARÉ, URBAIN, f. de Charles — et de Marie Lessard ;
CARON, ELISABETH, f. d'*Ignace* — et d'*Elisabeth Emond.*
Dame Chrysologue Racine. — Narcisse.

J.G.M.A. Bourbonnais, Illinois, 17 octobre 1917
PARENT, ALBÉRIC, f. de *S.-Napoléon*—et de *Louise-Clara Gendron ;*
LEGRIS, GERTRUDE, f. de Hervé — et de Louise Granger.
Marie-Gertrude-Claire-Louise, n. 2 sept. 1918. — *Pierre-Mills-Loyola-Simon-Hervé-Joseph-Albéric,* 31 juil. 1920. — *Simon-Napoléon-Georges-Guy,* 19 mai 1922. — *Madeleine-Marie-Evangéline-Marcelle,* 19 juil. 1923. — *Ghislaine-Gabrielle-Thérèse-Marie,* 18 mai 1925. — *Nicole-Charlotte-Marie-Simonne-Lucie,* 19 juin 1927.

J.G.M.A. Québec, Saint-Jean (Bon-Pasteur), 17 février 1912
PARENT, GEORGES, f. de *Siméon-Napoléon* — et de *M.-Louise-Clara Gendron ;*
GRENIER, M.-KATHLEEN-HILDA, f. de Gustave — et Kate-Winifred Heatley.
Simon, n. 16 août 1913. — *Jacques,* 27 oct. 1916.

J.G.M.A. Saint-Henri, 16 février 1819

PARENT, JEAN, f. de François — et de Félicité Dessaint-Saint-Pierre ;
GENDRON, MARGUERITE, f. de *Paschal* — et de *Marguerite Côté.*

J.G.M.A. Beauport, 17 octobre 1877

PARENT, SIMÉON-NAPOLÉON, f. de Polycarpe — et de Luce Bélanger ;
GENDRON, LOUISE-CLARA (b. 1858), f. d'*Ambroise* — et d'*Esther Chamberland.*

Albéric, m. à Gertrude Legris. — *Georges,* m. à K.-Hilda Grenier. — *Evangéline,* m. à Th.-Arthur Legris. — *Corinne,* m. à Ascanio Major. — *Paul.* — *Charles-Eugène.* — *Gabrielle,* m. à Robert Laurier. — *Simonne.*

Après ses études à l'Université Laval, admis à la pratique du droit en 1881; échevin au Conseil de Ville de 1890 à 1894 et maire de Québec de 1894 à 1906; élu à l'Assemblée Législative de Québec en 1890; ministre des Terres et Forêts en 1897 jusqu'en 1905; premier-ministre en 1900 tout en gardant jusqu'en 1905 le portefeuille des Terres et Forêts. Après sa démission, président de la Commission des Eaux Courantes et, plus tard, président de la Commission du Transcontinental — Né à Beauport 12 sept. 1855; déc. à l'Hôtel-Dieu de Montréal le 7 sept. 1920. — A part ses enfants, il laissait deux frères: MM. Eudore, M. D., et A.-M. Parent, ainsi que deux soeurs: Mmes Eugène Blais, épouse de l'ancien trésorier de la cité, Ernest Caron, de Beauport.

J.G.M.A. Québec, Saint-Roch[2], 24 juin 1884

PATRY, CHARLES-ALBERT, f. de Frédéric — et de Luce Courteau ;
MARQUIS, ANNA, f. de *Charles* — et d'*Abigaïl Graham.*

Luce, b. 1897 ; m. à Albert Leduc (un fils).

J.G.M.A. Québec, Notre-Dame, 25 juillet 1905

PAYEUR, J.-AMÉDÉE, N. P., f. de *Thomas* — et d'*Emma Terrien ;*
MASSE, M.-OMBÉLINE, f. de Germain — et de Zénaïde Simoneau.

Yvonne, n. à S.-Sylvestre[1] 11 juin 1906. — *Georges-Henri,* n[1] 20 mars 1908. — *M.-Jeanne,* n[1] 9 nov. 1911. — *Marguerite-Marie,* n[1] 3 juin 1915. — Le notaire, maintenant décédé, résidait à S.-Sylvestre, Lotbinière.

En 1776, l'Angleterre craignant de nouvelles invasions américaines après celle qui avait voulu s'emparer de Québec et de tout le Canada, l'année précédente, obtint du Duc de Brunswick-Luneburg et du prince de Hesse-Cassel un contingent de troupes allemandes qui devait venir lui porter secours. Les Brunswickers, ainsi qu'on les appelait, étaient au nombre de 4,300 hommes. Partis de Portsmouth, le 4 avril 1776, sur une trentaine de transports, ils arrivèrent à Québec le 1er juin suivant, et restèrent en Amérique jusqu'à l'été de 1783. Un très grand nombre, environ 1500, y restèrent pour toujours, prirent femmes et se répandirent au Canada ou dans les Etats-Unis. Ils formèrent, par exemple, toute une colonie à Saint-Gilles, grâce à la protection d'Alexandre Fraser, seigneur du lieu.

Or, parmi ces colons, s'en trouvait un qui nous intéresse très vivement, parce qu'il épousa une GENDRON, MARIE-MADELEINE, originaire, très probablement, d'après les traditions de la famille, de Saint-Thomas de Montmagny. Il s'appelait Christopher Payer (aujourd'hui Payeur) et l'on peut trouver dans les registres de Saint-Nicolas 12 baptêmes de ses enfants, le premier au 12 juil. 1787, le dernier au 3 avril 1808. Sa descendance jusqu'à nos jours formerait tout un volume. Au mariage de ses fils: Louis, 30 juil. 1811, et Magloire, 30 août 1814, il est dit "capitaine de milice", poste important à cette époque. Mais on ne connaît ni le lieu ni la date de son mariage, ni par conséquent, les noms des parents de sa femme. Sa famille, il nous semble, devrait mettre au concours cette trouvaille. M. Ludger Payeur, ci-après nommé, a longtemps et partout cherché; de même l'auteur de ces lignes, etcela, même dans les greffes des notaires, même dans les registres des églises protestantes, étant donné que, sans préjudice à notre estime pour lui, ce brave homme avait pu n'être pas catholique.

Il est probable que la trouvaille ne se fera jamais, et voici pourquoi: Nul n'ignore que des aumôniers accompagnaient toujours autrefois les régiments de soldats; que les soldats, pour se marier, devaient en obtenir la permission de leur commandant ou officier supérieur; que, en général, la cérémonie avait lieu au camp même; que les aumôniers tenaient leurs propres registres, et dès lors, puisqu'on ne trouve ces registres nulle part, il est plus que probable, à peu près certain même, que, après le licenciement des troupes allemandes, dont nous parlons, ils les emportèrent avec eux dans leur pays.

Les quelques familles ci-indiquées se rattachent aux Gendron par Maxime Thérien, m. en 1853 à Rosalie Canac-Marquis, laquelle était petite-f. de Françoise Boissonnault, fille elle-même de Thérèse Gendron, etc. Parmi les autres qui ne sont pas de ce groupe, il convient de signaler celle de William Payer, si justement surnommé "le premier colon de la région de Thetford", puisque de fait, il vint s'y fixer dès 1850. Le 13 mai de l'année suivante, plein d'espoir en l'avenir, il allait prendre femme à Saint-Nicolas —une belle grande et vigoureuse femme, Adélaïde Plante, et la légende parle encore de leur fameux voyage de noces, — notez-le bien: **quarante-cinq** milles à pied, — Oui, à pied tous deux, elle aussi bien que lui! — "L'amour, dit-on, a des ailes", et permettez encore: "Comme c'est beau d'être jeune!"

Une bonne occasion m'est offerte ici de remercier publiquement Mademoiselle Maria Payeur, du bureau d'enregistrement de Québec, une descendante du vénérable Christopher, pour l'inlassable dévouement dont elle a fait preuve dans la correction de presque toutes les épreuves de ce livre. Long et très pénible travail, d'autant plus admirable que les heures de loisir étaient rares et la santé, à mon issu — ce serait mon excuse — bien affaiblie! En vérité, c'est trop peu de dire merci et de demander pardon: — Veuille, en retour, Notre-Dame du "Congrès Marial de Québec" lui rendre la force et l'endurance nécessaires au travail de chaque jour! (Note ajoutée le 15 juin 1929).

J.G.M.A. **Québec, Saint-Jean, 15 juin 1920**

PAYEUR, HILAIRE, N. P., né à S.-Silvestre, 1 déc. 1893 (déc. à Québec, 11 mars 1928), f. de Thomas — et d'Emma Thérien ;

FISET, LAURA, f. d'Eugène — et d'Angèle Demers.

Jacques-Hilaire. — Yves. — Jean-Marie. — Louis de Gonzague.

Ascendance: Payeur Thomas, m. 1879 à Emma Thérien. — Thérien, Maxime, m. 1853, à Rosatie Canac-Marquis. — Canac-Marquis, Joachim, m. 1831 à Rose Côté. — Canac-Marquis, Pierre, m. 1825 à Françoise

Boissonnault. — Boissonnault, Pierre-Nicolas, m. 1763 à Thérèse Gendron. — Gendron, Jacques, m. 1743 à Thérèse Audet.

J.G.M.A. Saint-Sylvestre, 1er juillet 1913

PAYEUR, LUDGER, f. de *Thomas* — et d'*Emma Thérien ;*
LÉTOURNEAU, EVA, f. de Philéas — et de Georgiana Dagneau-Laprise.

J. G. M. A. Biddeford, Saint-André[1], 30 décembre 1924

PAYEUR, RODOLPHE, f. de Joseph — et de Célina Drouin ;
MARCOTTE, LUCIENNE, b. à S.-Joseph de Biddeford, le 12 juil. 1907, f. de *Télesphore* — et de *Malvina-Joséphine Gendron ;* petite-f. de Joseph-Philéas G. et de Marie-Malvina Veillette.
Marie-Jeanne, b[1] 26 fév. 1926. — *Reina-Thérèse,* b[1] 16 août 1928.

J.G.M.A. Saint-Patrice de Beaurivage, 13 septembre 1909

PAYEUR, THÉODULE, f. de *Modeste* — et de *Sophie Létourneau ;*
BÉDARD, CÉLINA, f. d'Augustin — et d'Esther Thérien.

J.G.M.A. Saint-Sylvestre, 13 mai 1879

PAYEUR, THOMAS, f. de Clément — et de Marguerite Demers ;
THÉRIEN, EMMA, f. de *Maximin* — et de *Rose Canac-Marquis.*
Dames Philéas Terrien et Emile Moore. — Amédée, Louis, Ludger.

J.G.M.A. Saint-François-du-Sud, 9 novembre 1824

PELCHAT, MICHEL, f. de François — et de Marguerite Fauchon ;
BOULET, JULIE, f. de *Jean-Baptiste* — et de *Marguerite Morin.*

J.G.M.A. Montmagny, 22 novembre 1921

PELLETIER, ALFRED, f. d'Alfred — et de Célina Ouellet ;
GENDRON, MARIE, veuve d'Emile Larcher (f. de *Cléophas* — et d'*Alphonsine Proteau*).

J.G.M.A. Sherbrooke, Cathédrale, 6 septembre 192[1]

PELLETIER, ARTHUR, f. d'Ephrem — et de Catherine FitzGibbons ;
LEDOUX, GERMAINE, f. de *Joseph-Omer* — médecin, et de *Marie-Louise Hébert,* f. d'Alphonse Hébert et d'Arzélie Gendron, celle-ci f. de Simon G. et de Marguerite Langlois-Germain.
Jacqueline, Madeleine, Marthe, toutes trois b. à Sherbrooke.

J.G.M.A. Saint-Anaclet, 24 janvier 1893

PELLETIER, BÉNONI, veuf de Marie Morneau ;
RUEST, ANGÈLE, f. de *Joseph* — et d'*Agnès Banville.*

J.G.M.A. Sillery, 22 septembre 1858

PELLETIER, CHARLES-PIERRE, écr., f. de Pierre — et d'Elisabeth Moreau ;

CARON, M.-CAROLINE-ANTOINETTE, f. de *René-Edouard* — juge de la Cour du Banc de la Reine, et de *M.-Joséphine DeBlois.*

J.G.M.A. Saint-Pierre-du-Lac, 17 février 1903

PELLETIER, EMILE, f. de Ferdinand — et de Célanire Lagacé ;
GENDRON, M.-ANNE, f. de *Sifroi* — et de *Georgina Caron.*

J.G.M.A. Saint-Pierre-du-Sud, 31 juillet 1804

PELLETIER, FRANÇOIS, f. de *François-Hyacinthe* — et d'*Anne-Françoise Blais ;*
DESTROISMAISONS, M.-MARGUERITE, f. de Louis — et de Geneviève Bélanger.

J.G.M.A. Saint-Pierre-du-Sud, 1778

PELLETIER, FRANÇOIS-HYACINTHE, f. de *François* — et d'*Hélène Gendron ;*
BLAIS, ANNE-FRANÇOISE, f. de Joseph — et de Charlotte Leblond.
2e mar. à MARGUERITE GAUMONT.

J.G.M.A. Saint-François-du-Sud, 24 août 1750

PELLETIER, FRANÇOIS-XAVIER, veuf d'Anne Guignard ;
GENDRON, HÉLÈNE, f. de *Joseph* — et de *Geneviève Asselin.*

J.G.M.A Sainte-Rosalie[1], 12 février 1924

PELLETIER, IRÉNÉE, b[1], f. de Victor — et d'Alice Simard ;
DUPONT, OLIVE, b. à S.-Simon de Bagot, 2 mars 1895, f. d'*Etienne* — et d'*Arzélie Gendron ;* petite-f. de Pierre G. et de Hermine Hébert.
Ruth, b[1] 26 fév. 1926.

J.G.M.A. Saint-Pierre-du-Sud, 2 septembre 1799

PELLETIER, JEAN-BAPTISTE, f. de *François-Hyacinthe* — et d'*Anne-Françoise Blais ;*
BLANCHET, ROSALIE, f. de Pierre — et de Rosalie Blanchet.

J.G.M.A. Saint-Hyacinthe, cathédrale[1], 3 mars 1862

PELLETIER, PIERRE, f. maj. de Joseph — et de Monique Renaud ;
SCOTT, SOPHIE, f. min. de *Jean-Baptiste* — et de *Domitille Lagacé ;* petite-f. d'André — et de Marguerite Gendron, celle-ci f. de François G. et de Josephte Simonneau.
Stéphanie, m. 24 nov. 1879 à Léandre Trempe. — *M.-Octavie-Rosanna,* b[1] 11 sept. 1866 ; m. à... — *M.-Sophie-Amanda,* b[1] 9 mars 1868 ; religieuse de S.-Joseph, Sœur Saint-Pierre. — *M.-Célina,* b[1] 16 oct. 1869. — *Pierre-Oscar,* b[1] 21 janv. 1871 ; m. à Arzélie Messier.

— *Jean-Baptiste,* b. 24 mars 1872. — *M.-Adéline,* b[1] 12 mai 1873. — *M.-Julie-Ludivine,* b[1] 4 mars 1875. — *M.-Evélina,* b. 27 avril 1877. — *J.-Arthur,* b. 29 déc. 1879 ; s. 3 juin 1880.

J.G.M.A. Sandy Bay, 17 janvier 1888

PELLETIER, SAMUEL, veuf d'Emilie Rioux ;
GENDRON, AMANDA, f. de *Germain* — et de *Domitille Lévesque.*

J.G.M.A. Saint-Hugues[1], 12 janvier 1909

PELOQUIN, ARMAND, f. de Joseph — et de Thaïs Marin, de S.-Simon de Bagot ;
GENDRON, ALBINA, b[1] 1884, f. de *Louis* — et d'*Elisabeth Fontaine.*

Enfants b. à S.-Simon de Bagot : *Ruth,* b. 1913. — *Cécile,* b. 1917. — *Rita,* b. 1923. — *Marie-Paule,* b. 1925.

J.G.M.A. Saint-Simon de Bagot, 5 juin 1882

PEPIN, JOSEPH, f. de Gédéon — et de Rosalie Belisle ;
GENDRON, VIRGINIE, f. de *Pierre* — et de *Hermine Hébert.*

Epouse b. à Ste-Rosalie 3 oct. 1853 ; déc. à S.-Dominique de Bagot en 1906. — Sans famille.

J.G.M.A. Beauce, Sainte-Marie, 28 juillet 1846

PERRAULT, JEAN, f. de Joseph — et de Geneviève Ferland ;
ASSELIN, MADELEINE, f. de *Pierre* — et de *Marguerite Roy.*

J.G.M.A. Beauce, Sainte-Marie, 4 mars 1878

PERRAULT, JEAN, f. de *Jean* — et de *Julie-Marie* (*Madeleine ?*) *Asselin ;*
COUTURE, ALPHÉDA, f. de Jean — et d'Ursule Carrier.

J.G.M.A. Saint-Hyacinthe[1], cathédrale, 8 septembre 1897

PERREAULT, JOSEPH (déc.[1] 8 nov. 1906), f. de Joseph — et de Mélina Préfontaine ;
LAURENCE, MARIA, b[1] 17 juin 1870, f. d'*Augustin* — et d'*Aurélie Scott,* celle-ci f. d'André Scott et de Marguerite Gendron, celle-ci f. de François G. et de Marie-Josephte Simonneau. — N'ont pas eu de famille.

J.G.M.A. Danielsonville[1], Conn., Saint-Jacques, 27 août 1901

PERREAULT, JOSEPH, f. de François — et de Julienne Sansoucy ;
L'HEUREUX, ELISE, f. de *Trefflé* — et d'*Arthémise Gendron,* f. de Simon G. et d'Eulalie Ledoux.

Henri-Louis, b[1] 17 oct. 1902. — *Arthur-Edmond,* b[1] 28 sept. 1909. — *Liliane-Marie,* b[1] 10 mai 1914. — *Dora-Zoé,* b[1] 28 sept. 1916. — *René-Louis,* b[1] 9 déc. 1918.

J.G.M.A. Sainte-Rosalie[1], 5 septembre 1903

PETIT, Silvany (déc. en août 1913), f. d'Olivier — et de Marie Viau-Lespérance ;

Langelier, Marie-Marthe-Aurélie, b. 25 mars 1880, f. de *Pierre-Samuel* — et d'*Albertine Fournier ;* petite-f. de Pierre Langelier et de Louise Gendron, celle-ci f. de Simon G. et de M.-Louise Dion.

Imelda, b. aux Etats-Unis, 9 juil. 1906 ; m. le 23 août 1927 avec Adrien Bernard (ont un enfant, Joseph, b[2] 4 juil. 1928). — *Adrien* et *Madeleine,* déc. en bas âge.

J. G. M. A. Saint-Antoine-sur-Richelieu[2], 26 janvier 1869

PHANEUF, Alphonse-Joseph, f. de Bénoni — et d'Angélique Gosselin ;

Gendron, Elmire, f. de *François* — et de *Henriette Desmarais.*

J.-Antoine-Rosario, b. et s. 1869. — *Alphonse-Marie-Honorius,* 1871-76. — *J.-A.-Honorius,* b. 12 août 1873 ; ordonné prêtre en 1900. Curé de Saint-Bernard en 1913. — *Jean-Jacques,* b. 24 avril 1876 ; Frère Claude des Frères Maristes. — *M.-Anna-Honorine,* b. 27 nov. 1877, m. 25 mai 1903, à Henri Dussault. — *Elmire-Marguerite-Ernestine,* b. 11 déc. 1879. — *J.-Richard,* b. 6 mars 1883, m. à Robertine Charron. — *Alphonse,* b. 11 oct. 1884. — *M.-Gertrude,* b. 2 avril 1887. — *J.-Onésiphore,* b. 10 sept. 1888. — *Héliodore,* m. à Alberte-Marie Martin (*La famille Phaneuf*).

M. l'abbé Honorius est curé, maintenant, à Notre-Dame de Sorel.

J.G.M.A. Saint-Denis-sur-Richelieu, 24 septembre 1888

Phaneuf, Amédée, f. de Jean-Baptiste — et d'Emilie Charron ;

Lussier, Délia, f. de *François-Xavier* — et de *Célina Gendron.*

J.G.M.A. Montréal, Immaculée-Conception, 9 septembre 1912

Phaneuf, Héliodore, f. d'*Alphonse* — et d'*Elmire Gendron ;*

Martin, M.-Alberte, f. d'Abraham — et de M.-Alphonsine Normandin.

J.G.M.A. Saint-Hyacinthe, cathédrale, 12 septembre 1874

Phaneuf, Jean, veuf de Marie-Marthe Pion ;

Gendron, Marie des Anges, f. de *Pierre* — et d'*Archange Roireau,* veuve d'Alexis Cadotte.

J.G.M.A. Saint-Denis-sur-Richelieu, 2 août 1905

Phaneuf, J.-Richard, f. d'*Alphonse-Joseph* — et d'*Elmire Gendron ;*

Charron, Robertine, f. de Joseph — et de Rose Lussier.

J.G.M.A. Saint-François, I.-O., 23 juillet 1861

PHILIPPON-PICARD, François-Xavier, f. de *Michel*—et de *Marie Dompierre ;*

Lepage, M.-Pétronille, f. de Louis — et de M.-Josette Vallée.

J.G.M.A. Saint-Jean, I.-O., 22 février 1813

Philippon-Picard, Jean, f. de *Pierre* — et de *Charlotte Emond ;*

Hélie-Breton, Catherine, f. de Joseph — et de M.-Josette Potin.

J.G.M.A. Saint-François, I.-O., 20 juillet 1858

Philippon-Picard, Joseph, f. de *Michel* — et de *Marie Dompierre ;*

Pepin-Lachance, Geneviève, f. de Louis — et de M.-Josette Couillard.

J.G.M.A. Saint-François, I.-O., 14 août 1820

Philippon-Picard, Michel, f. de *Pierre* — et de *Charlotte Emond ;*

Dompierre, Marie, f. de Joseph-Marie — et de Marie Veilleux.

J.G.M.A. Saint-François, I.-O., 1er février 1853

Philippon-Picard, Olivier, f. de *Michel* — et de *Marie Dompierre ;*

Lepage, Lucie, f. de Louis — et de M.-Josette Vallée.

J.G.M.A. Saint-Jean, I.-O., 13 février 1792

Philippon-Picard, Pierre, f. de Pierre — et de Georgina Ouelle ;

Emond, Charlotte, f. de *Jean* — et de *Geneviève Gendron.*

J.G.M.A. Saint-François, I.-O., 14 août 1820

Philippon-Picard, Pierre, f. de *Pierre* — et de *Charlotte Emond ;*

Campagna, Elisabeth, f. de Jean — et de Madeleine Gagnon.

J.G.M.A. Saint-François, I.-O., 13 février 1855

Philippon-Picard, Pierre, f. de *Michel* — et de *Marie Dompierre ;*

Gagnon, Clémentine, f. de Louis — et de M.-Anne Dallaire.

J.G.M.A. Sainte-Famille, I.-O., 21 janvier 1901

PICHET,* J.-Alphonse-Eugène, f. de Joseph — et de Célina Thivierge ;

Faucher, M.-Virginie-Exilda, f. de *Jacques* — et de *Philomène Létourneau.*

*Primitivement *Piché* et *Picher.*

J.G.M.A. Québec, Saint-Sauveur, 2 octobre 1916

Pichette, Emile, f. d'Elie — et de Victoire Vaillancourt ;

Drouin, Blanche, f. de *Henri* — et de *Délia Létourneau.*

J.G.M.A. **Sainte-Famille, I.-O., 19 juillet 1909**
PICHET, EUDORE, f. de Philippe — et de Marie-Diana Létourneau ;
MARQUIS, M.-LOUISE-MARGUERITE, f. de *Louis* — et de *Malvina Paquet.*

J.G.M.A. **Saint-Pierre, I.-O., 17 septembre 1900**
PICHET, JOSEPH, f. de Phydime — et d'Emilie Noël ;
LÉTOURNEAU, PHILOMÈNE, f. de *Joseph* — et de *Marie Létourneau.*
* Domicilié à Burlington, Vt.

J.G.M.A. **Saint-Pierre, I.-O., 12 février 1889**
PICHET, LOUIS, f. de Célestin — et d'Ombéline Maranda ;
LÉTOURNEAU, MARIE, f. de *Joseph* — et de *Marie Létourneau.*
* Domicilié à Burlington, Vt.

J.G.M.A. **Saint-Pierre, I.-O., 10 juillet 1916**
PICHET, LOUIS, f. de *Louis* — et de *Marie Létourneau ;*
ROBERGE, CLÉMENTINE, f. d'Honoré — et de Marie Roberge.

J.G.M.A. **Montréal, Saint-Jean-Berckmans, 4 novembre 1922**
PIGEON, DONAT, veuf de Maria Bédard, de S.-Rémi, Napierville ;
LANGELIER, MARIE-ALPHONSINE-ALBINA, veuve de Wilfrid Brodeur, f. de *Joseph Langelier* — et d'*Aurélie Dansereau.*
Noëlla-Maria-Gratia, b. à S.-Remi de Napierville, 22 déc. 1923.

J.G.M.A. **Saint-François-du-Sud, 23 février 1808**
PILOTE, FRANÇOIS, f. d'Augustin — et de Marguerite Bolduc ;
BILODEAU, MARIE-CHRISTINE, f. de *Jean* — et de *Christine Boulet.*
Dames François Couture, Louis Audet, Louis Lacroix, Barnabé Gagnon.

J.G.M.A. **Saint-Michel, 26 novembre 1839**
PILOTE, FRANÇOIS, f. de *François* — et de *Reine (Christine) Bilodeau ;*
BOLDUC, CHRISTINE, f. de Michel — et de Josette Ratté.

J.G.M.A. **Sandy Bay, 3 février 1880**
PINEAU, FERDINAND, f. de Sylvestre et de Florence Langis ;
CORNEAU, MARIE, f. de *Narcisse* —et de *Marcelline Banville.*

J.G.M.A. **Saint-Anaclet, 7 novembre 1876**
PINEAU, FRANÇOIS-XAVIER, f. de Vilfran — et de Marie Fraser ;
BANVILLE, APOLLINE, f. de *Régis* — et de *Geneviève Lavoie.*

J.G.M.A. **Sandy Bay, 30 janvier 1883**
PINEAU, JEAN-BAPTISTE, f. d'Auguste — et de Zoé Lepage ;
CORNEAU, URSULE, f. de *Narcisse* — et de *Marcelline Banville.*
Dame Jean Turcotte.

J.G.M.A. Saint-Anaclet, 14 avril 1896

PINEAU, JOSEPH, f. de Jean-Baptiste—et de Marguerite Lamontagne ;
BANVILLE, ADÉLINE, f. de *Régis* — et de *Geneviève Lavoie.*

J.G.M.A. Pawtucket, R. I., 26 octobre 1926

PINAULT, WILLIAM-A., f. de...
GENDRON, EUSTELE-R., b. à Pawtucket, R. I., 16 janv. 1897, f. de *J.-Saül* — et d'*Adéline Saint-Onge.*

Ils ont deux enfasts.

J.G.M.A. Biddeford, Maine, Saint-Joseph[1], 10 juillet 1904

PINETTE, PHILÉAS, f. de Joseph — et de Marie Gosselin ;
GENDRON, GEORGIANA, b. à Wotton, Qué., le 19 fév. 1885, f. de *Pierre-Samuel* — et d'*Eléonore Charland ;* petite-f. d'Hyacinthe G. et d'Emilie Courtemanche.

Florence, b[1] 15 mai 1906. — *Ernest,* b. à S.-André[2], Biddeford, 1 sept. 1907. — *Henri,* b[2] 19 mars 1911 ; inhumé[2] 13 avril 1912. — *Yvonne,* b[2] 11 juil. 1915. — *Pauline,* b[2] 19 mars 1919. — *Marie-Rose,* b[1] 27 juil. 1920. — *Raoul,* b[1] 5 oct. 1925.

J.G.M.A. Biddeford, Maine, Saint-Joseph, 6 septembre 1926

PLANTE, ARTHUR, f. de Joseph — et de Mary Mathurin ;
BOISVERT, GERMAINE-AURORE, b. à S.-Albert de Warwick, Qué., 22 août 1906, f. d'*Alfred* — et d'*Albertine Dubois ;* petite-f. de Désiré Dubois et d'Exilda Côté, f. de Nicolas Côté et de Rosalie Gendron, celle-ci f. de Pierre G. et de Marie-Archange Roireau.

Edmond, b. 15 avril 1928.

J.G.M.A. Ange-Gardien, 25 juillet 1826

PLANTE, BENONI (S.-Pierre), f. de Joseph — et d'Agathe Gosselin ;
LEFRANÇOIS, MARIE, f. d'*Ignace* — et de *Marie Emond.*

J.G.M.A. Sainte-Famille, I.-O., 5 octobre 1818

PLANTE, FRANÇOIS, f. de François — et de M.-Louise Martineau (S.-Frs) ;
EMOND, CATHERINE, f. d'*Augustin* — et de *Catherine Marceau.*

J.G.M.A. Saint-François, I.-O., 9 février 1847

PLANTE, FRANÇOIS-XAVIER, f. de Jean — , lieutenant-colonel de milice, et de M.-Madeleine Pepin-Lachance ;
LEPAGE, M.-MADELEINE, f. de *Joseph* — et de *Marie-Charles Labbé.*

J.G.M.A. **Saint-Jean, I.-O., 8 août 1825**

PLANTE, JACQUES, f. de François — et de M.-Louise Martineau ;
ALLAIRE, MARGUERITE, f. de *Joseph* — et de *M.-Charlotte Emond.*

J.G.M.A. **Saint-Gervais, 21 novembre 1796**

PLANTE, JEAN-BAPTISTE, f. de *Joseph* — et d'*Isabelle Emond ;*
CHARRON, M.-ANNE, f. de Jean — et de M.-Madeleine Clément.

J.G.M.A. **Saint-François, I.-O., 4 novembre 1765**

PLANTE, JOSEPH, f. de Pierre — et de Geneviève Laverdière ;
EMOND, ISABELLE, f. de *François* — et d'*Isabelle* (Elisabeth) *Gendron.*

J.G.M.A. **Sainte-Rosalie[1], 1 septembre 1914**

PLANTE, ROSARIO, f. de Louis — et d'Arzélie Ledoux ;
LAJOIE, RACHEL, b[1] 9 fév. 1898, f. d'*Adélard* — et d'*Exilia Fournier ;* petite-f. de Marcel Fournier et de Marguerite Gendron, celle-ci f. de Pierre G. et de Marie-Archange Roireau.

Réginald, b. 1916 ; déc. — *Roger,* b. 1918. — *Mozart,* b. 1920 ; déc. — *Rolande,* b. 1922. — *Réginald,* b. 1924.

J.G.M.A. **Saint-Anaclet, 28 novembre 1882**

POIRIER, ANACLET, f. d'Hippolyte — et de Thérèse Banville ;
BANVILLE, CÉLINA, f. de *Régis* — et de *Geneviève Lavoie.*

J.G.M.A. **Biddeford, Maine, Saint-Joseph, 21 novembre 1905**

POIRIER, HENRI, f. de Pierre — et d'Eugénie Beaudette ;
GENDRON, MARIE-LOUISE, b[1] le 17 déc. 1883, f. de *Joseph-Philéas* — et de *Marie-Malvina Veillette.*

Albany-L., b. 4 août 1907.

J.G.M.A. **Lévis, Saint-Joseph, 15 juin 1881**

POITEVIN, VICTOR, f. de Victor — et de Symire Roy (Québec) ;
MARQUIS, GEORGIANA, f. de *François-Xav.* — et de *Marcelline La-Salle Sanschagrin.*

J.G.M.A. **Saint-Ephrem d'Upton, 7 janvier 1909**

POTVIN, DELPHIS, f. de Jean — et d'Emilie Grégoire ;
DION, ANNA, b. à Upton, le 22 avril 1884 (déc. à Granby, 14 déc. 1916), f. de *Samuel* — et de *Marie Brodeur ;* petite-f. d'Augustin Dion et de Françoise Gendron, celle-ci f. de Simon G. et de Marie-Louise Dion.

Maurice, b. oct. 1909 ; déc. à Upton, janv. 1911.

J.G.M.A. Québec, Notre-Dame, 8 septembre 1913

POLIQUIN, Jean-Baptiste, f. de Jean-B. — et de Joséphine Ringuette ;

Germain, M.-Louise-Graziella-Albertine-Atala, f. d'*Ulric* — et de *Mathilda Canac-Marquis.*

J.G.M.A. Sainte-Anne-de-Beaupré, 5 février 1873

Poliquin, Narcisse, veuf d'Olive Nadeau ;

Morel, M.-Sophie, f. d'*Etienne* — et de *Sophie Caron.*

J.G.M.A. Baltic[2], Conn., Immaculée-Conception, 5 mai 1919

POTHIER, Arthur, f. de Joseph — et de Zéphirine Leduc ;

Deslandes, Clara, b. au Sacré-Cœur de Taftville[1], Conn., le 1 juin 1897, f. de *Pierre-E.* — et de *Palména Leblanc ;* petite-f. de Napoléon Leblanc et de Marie-Zoé Beauregard ;arr.-petite-f. de François-Xavier Beauregard — et de Zoé Gendron, celle-ci f. de Pierre G. et de Marie-Archange Roireau.

Loretta, b[1] 22 sept. 1921. — *Imelda,* b[1] 3 août 1925. — *Edouard-Pierre,* b[2] 25 fév. 1927. — *Lorraine-Marie-Claire,* b[2] 6 juin 1928.

J.G.M.A. Saint-Jean, I.-O., 1er juillet 1793

POTIN, Joseph, f. d'Adrien — et de M.-Catherine Vincent ;

Emond, Marie, f. de *Joseph* — et de *M.-Josette Lheureux.*

J.G.M.A. New Bedford, Mass., Saint-Joseph, 20 septembre 1920

POULETTE, Lorenzo-L., b. 23 fév. 1900 à Putnam, Conn., f. de *Louis* — et de *Rosia Bousquet ;* petit-f. de William Bousquet et de Léocadie Gobeil, celle-ci petite-f. de Marcel Fournier et de Marguerite Gendron, cette dernière, f. de Pierre G. et de Marie-Archange Roireau ;

Bessette, Mathilde, f. de Joseph — et de Mathilde Millette. — N'ont pas eu de famille.

J.G.M.A. Saint-Denis-sur-Richelieu, 26 septembre 1898

Poulette, Louis, f. de Louis — et de Rose de Lima Millier, de S.-Antoine-sur-Richelieu ;

Bousquet, Rosia, b. 8 mai 1881 à Danielsonville, Conn., f. de *William* — et de *Léocadie Gobeil ;* petite-f. d'Etienne Gobeil et de Léocadie Fournier, celle-ci f. de Marcel Fournier et de Marguerite Gendron, celle-ci f. de Pierre G. et de Marie-Archange Roireau ;

Lorenzo-L., b. 23 fév. 1900 à Putnam, Conn. ; m. à New-Bedford, Mass., 20 sept. 1920, à Mathildée Bessette.

J.G.M.A. **Sainte-Famille, 22 juillet 1884**

POULIN, ALFRED, f. d'Alexandre — , écuyer, Seigneur, et de feu Eléonore Turcotte ;

LÉTOURNEAU, VITALINE, f. de *François-Xavier* — et de *Philomène Beaucher-Morency.*

Dame Alphonse Drouin. — Alfred, Joseph, Arthur.

J.G.M.A. **Québec, Jacques-Cartier, 3 juin 1912**

POULIN, F.-X.-ALEXANDRE-ALFRED, f. d'*Alfred* — et de *Vitaline Létourneau ;*

MERCIER, M.-RITA-CLÉOPHÉE-YVONNE, f. d'Amédée — et de Bella Labbé.

J.G.M.A. **Sainte-Famille, 25 juin 1917**

POULIN, ARTHUR, f. d'*Alfred* — et de *Vitaline Létourneau ;*

FAUCHER, HONORINE, min. de Joseph — et d'Alexina Asselin.

J.G.M.A. **Sainte-Angèle, 19 mai 1873**

POULIN, CHARLES, f. de Charles — et de Constance Perron ;

GENDRON, ADÈLE, f. de *Germain* — et de *Catherine Drapeau.*

J.G.M.A. **Saint-Polycarpe, 29 septembre 1908**

POULIN, JOSEPH, instituteur, f. d'*Alfred* — et de *Vitaline Létourneau;*

LALONDE, EMILIA, f. de Fabien — et de Sophie Constant.

J.G.M.A. **Sainte-Anne-de-Beaupré, 15 janvier 1856**

POULIN, PIERRE, f. de Louis — et d'Agnès Caron ;

CARON, LUCIE, f. de *Félix* — et d'*Elisabeth Guimont.*

J.G.M.A. **Saint-Pierre de Montmagny, 19 février 1906**

POULIOT, HONORÉ, (OMER), f. d'Isidore—et de Philomène Pelchat ;

ASSELIN, ELMINA, f. de *Joseph* — et de *Hermine Canac-Marquis.*

J.G.M.A. **Sainte-Famille, I.-O., 29 février 1892**

POULIOT, JOSEPH, f. de Jérémie — et de Philomène Pouliot ;

FAUCHER, M.-ODILE, f. de *Jacques* — et de *Philomène Létourneau.*

J.G.M.A. **Sainte-Famille, I.-O., 17 février 1890**

POULIOT, PAUL, f. de feu Jérémie — et de Philomène Pouliot ;

FAUCHER, DÉLIA, f. de *Jacques* — et de *Philomène Létourneau.*

J.G.M.A. **Sainte-Famille, I.-O., 21 février 1887**

POULIOT, TÉLESPHORE, f. de feu Jérémie — et de Philomène Pouliot ;

FAUCHER, ADÉLINE, f. de *Jacques* — et de *Philomène Létourneau.*

J.G.M.A. **Uxbridge, Mass., 1894**

POWER, John, f. de...

Côté, Elmina, b. à Ste-Rosalie, le 14 avril 1860, f. de *Guillaume* — et d'*Adéline Ledoux,* f. de Louis Ledoux et de Marie-Louise Gendron, celle-ci f. de Thomas G. et de Marie-Louise L'Hérault. — Tous deux décédés. *Minnie,* b. 1895 ; m. à Fred Dooley.

J.G.M.A. **Sainte-Famille, 26 avril 1904**

PREMONT, Louis-Jean-Baptiste, f. de Jean-B. — et d'Eléonore Asselin ;

Grenon, Philomène-Lumina, f. d'*Arthur* — et de *M.-Lumina Faucher.*

J.G.M.A. **Sainte-Famille, 25 septembre 1916**

Prémont, Ovila, f. de Pierre — et de Florence Dion ;

Pouliot, Alice, f. de *Paul-Napoléon* — et de *M.-Délia Faucher.*

J.G.M.A. **Toledo, Ohio, vers 1890**

PROULX, Daniel, f. de Samuel — et de ...

Marquis, Rose de Lima, f. de *Napoléon*—et de *R.-de-Lima Myrand.*

J.G.M.A. **Saint-Félix de Kingsey[1], 29 avril 1919**

Proulx, Emmanuel, f. de Louis — et de Clara Prince ;

Letarte, Yvonne, f. d'*Edouard* — et de *Clarifine Côté ;* petite-f. de Nicolas Côté et de Rosalie Gendron, celle-ci f. de Pierre G. et de Marie-Archange Roireau.

Marie-Léda, b[1] 12 avril 1920. — *Thérèse-Yvette,* b[1] 21 juin 1921. —*Marguerite-Françoise,* b[1] 9 mars 1924. — *Germaine-Elisabeth,* b[1] 10 sept. 1925. — *Lucile-Edith,* b[1] 20 juin 1917.

J.G.M.A. **Saint-Anaclet, 12 janvier 1886**

Proulx, Pierre, f. d'Antoine — et d'Elisabeth Blanchet ;

Heppell, Adèle, f. de *Jean* — et de *Séraphine Lavoie.*

J.G.M.A. **Saint-Charles, B'chasse, 3 août 1833**

PROVOST, Charles, f. de Louis — et de Marguerite Beaucher ;

Pelletier, M.-Florence, f. de *Jean-Baptiste* — et de *Rosalie Blanchet.*

J.G.M.A. **Danville[1], Qué, 19 juillet 1918**

PRUNEAU, Edouard, f. d'Edouard — et de Georgiana Belisle ;

Dallaire, Marie-Rosana, b[1] le 27 juil. 1885 ; f. d'*Eugène* — et de *Léocadie Côté* ; petite-f. de Nicolas Côté et de Rosalie Gendron, celle-ci f. de Pierre G. et de Marie-Achange Roireau.

Sans postérité.

Q

J.G.M.A. **Saint-Henri, 1er août 1791**

QUENTIN, Jean-Baptiste, f. de Louis — et de Susanne Carrier ;
Côté, M.-Geneviève, f. de *Jacques* — et de *Marguerite Gendron.*

J.G.M.A. **Saint-Octave, 5 février 1866**

Quentin, Jean-Baptiste, f. de Jean-Baptiste — et de Judith Simoneau ;
Gendron, Philomène, f. d'*Octave* — et de *Florence Rouleau.*
Dames Ernest Lagacé, Joseph Beaulieu, Philippe Gendron, Omer Levasseur, Joseph Bouillon. — Joseph.

J.G.M.A. **Saint-Ulric, 16 juillet 1895**

Quentin, Joseph, f. de *Jean-Baptiste* — et de *Philomène Gendron ;*
Blier, Ophidie, f. de Pierre — et d'Olive Gagnon.

J.G.M.A. **Saint-Hyacinthe, Cathédrale[2], 9 janvier 1922**

QUINTAL, Adrien, b. à S.-Liboire, 26 nov. 1902, f. de Clovis — et de Mathilde Martel ;
Bernard, Marie-Anna, f. de *Samuel* — et de *Rosanna Cadorette,* f. de Jean-Baptiste C. et d'Olympe Morin-Valcourt ; petite-f. de J.-B. C. et d'Angèle Gendron, celle-ci f. de Simon G. et de Marie-Louise Dion.
Noëlla, b. à N.-D. de S.-Hyacinthe 23 déc. 1922. — *Victoire,* b. à S.-Dominique de Bagot, 16 déc. 1923. — *Michel,* b. à S.-Marc-Figury, 28 nov. 1926. — *Flore,* b[2] 27 janv. 1928.

R

J.G.M.A. **Saint-Joachim[2], 2 novembre 1839**

RACINE, Chrysologue, f. de René — et de Charlotte Tremblay ;
Paré, Emilie, f. d'*Urbain* — et d'*Elisabeth Caron.*

2e mar[2]: 15 novembre 1853

Lessart, Adéline, f. de François — et de Christine Pepin.

J.G.M.A. **Saint-Joachim, 20 janvier 1885**

Racine, David, f. de *Chrysologue* — et d'*Adéline Lessard ;*
Filion, M.-Rose de Lima, f. d'Onésime — et de Rose de Lima Paré.

J.G.M.A. **Saint-Joachim, 17 septembre 1867**

Racine, Ephrem, f. de *Chrysologue* — et d'*Emilie Paré ;*
Thomassin, Rosalie, f. de Louis — et de Basilisse Boucher.

J.J.G.M.A. **Château-Richer, 6 février 1843**

RACINE, JEAN, f. de Jérôme — et de Geneviève Simard ;
CÔTÉ, MARCELLINE, f. de *Louis* — et d'*Elisabeth Caron.*

J.G.M.A. **Saint-Joachim, 7 février 1853**

RACINE, JÉRÉMIE, f. de Jean — et de Marie Morel ;
FORTIN, LÉA, f. de *Joseph* — et de *Madeleine Guérin.*
Dames Charles Thomassin et Joseph Fortin.

J.G.M.A. **Sainte-Anne-de-Beaupré, 1er août 1882**

RACINE, NAPOLÉON, f. de Michel — et d'Archange Goulet ;
GIGUÈRE, PHILOMÈNE, f. de *Jean* — et d'*Elise Taillon-Michel.*

J.G.M.A. **Saint-Joachim, 20 novembre 1883**

RACINE, NAPOLÉON, f. de *Chrysologue* — et d'*Adéline Lessard ;*
GUILBAULT, M.-ELISE, f. de Magloire — et de M.-Eusébie Saillant.

J.G.M.A. **Sainte-Agathe, 1er août 1871**

RACINE, PIERRE, f. de Jean — et de Madeleine Corriveau ;
BOISSONNAULT, CONSTANCE, f. de *Vital* — et de *Constance Morin.*

J.G.M.A. **Saint-Hyacinthe, cathédrale[1], 9 juin 1872**

RACINE, PIERRE, f. maj. de Pierre — et de feu Julie Fortin ;
SCOTT, CÉLINA, f. maj. de *Jean-Baptiste* — et de *Domitille Lagacé ;* petite-f. d'André Scott et de Marguerite Gendron, celle-ci f. de François G. et de Josephte Simonneau.

M.-Célina-Amanda, b[1] 26 sept. 1872 ; m. à Joseph Laperle. — *M.-Odivina-Exilda,* b[1] 10 oct. 1874. — *Pierre-Arthur,* b[1] 11 nov. 1875 ; m. à... Grégoire. — *Célina-Adélina,* b. 3 juin 1878 ; s. 9 mars 1879.| — *M.-Malvina-Régina,* b. 26 juin 1879 ; s. 10 fév. 1881. — *Napoléon,* b. 1877 ; s. 24 août 1880. — *Pierre-Elphège,* b. 7 sept. 1880.

J.G.M.A. **Sainte-Rosalie, 22 février 1848**

RACINE, REMI, forgeron de S.-Simon de Bagot, f. maj. de François — et de feu Marguerite Quintin ;
FOURNIER, HENRIETTE, f. min. de *Mathieu* — et de *Marie-Rose Gendron,* celle-ci f. de Joseph G. et de Marie-Madeleine Gaudreau.

Pas de renseignements sur cette famille.

J.G.M.A. **Saint-Gervais, 8 février 1813**

RATTE, AUGUSTIN, f. de Basile — et de Josette Côté ;
ASSELIN, MARIE, f. de *Pierre* — et de *M.-Françoise Boulet.*

J.G.M.A. Woonsocket, R. I., Précieux-Sang[2], 24 sept. 1900

RATTIER, Noé, f. de Jean-Baptiste — et de Julienne Carpentier ;
Scott, Agnès, b. 12 juil. 1882, f. de *Victor* — et de *Caroline Morin ;* arr.-petite-f. d'André Scott et de Marguerite Gendron.

Aldéa, b. à S.-Gabriel de Brandon[3], 18 août 1901. — *Wilfrid,* b. à S.-Janvier de Weedon, 14 août 1905. — *Eveline,* b[2] 18 mai 1908. — *Adolphe,* b[3] 23 nov. 1910. — *Germaine,* b[3] 31 août 1912. — *Adrien,* b. à Coaticooke[4], 20 déc. 1913. — *Irène,* b[4] 18 oct. 1915. — *Marie-Jeanne,* b[4] 16 janv. 1917. — *Germain,* b[4] 16 oct. 1918. — *Gabrielle,* b[4] 26 déc. 1920. — *Liliane,* b[4] 1 janv. 1923. — *Béatrice,* b[4] 27 mars 1924.

J.G.M.A. Saint-Damase, 17 février 1884

RAYMOND, Michel, f. de Michel — et d'Elisabeth Dumais ;
Gendron, Marie, f. d'*Octave* — et d'*Eléonore Desrosiers.*

J.G.M.A. Pointe-au-Père, 22 novembre 1887

Raymond, Zéphirin, f. de Guillaume — et de Virginie Thibault ;
Bélanger, M.-Eugénie, f. d'*Alexandre* — et de *Gracieuse Heppell.*

J.G.M.A. Sainte-Rosalie, 8 janvier 1878

REGNIER, Napoléon, f. d'Ephrem — et d'Hélène Giguère ;
Langelier, Adéline, f. de *Pierre* — et de *Louise Gendron.*

Epouse déc. 28 mai 1882, et peu de temps après, ses 2 jeunes enfants.

J.G.M.A. Saint-Antoine (Richelieu), 13 janvier 1835

RENEAU, François, f. de *François* — et d'*Hélène Gendron ;*
Phaneuf, Rosalie, f. de Paul — et de M.-Rose Phaneuf.

J.G.M.A. Saint-Hyacinthe, cathédrale, 7 juin 1867

RENAUD, Narcisse, f. maj. de Michel — et de Sophie Laporte (de S.-Barnabé) ;
Scott, Philomène, f. maj. d'*André* — et de *Sophie Côté ;* petite-f. petite-f. d'André et de Marguerite Gendron, celle-ci f. de François G. et de Josephte Simonneau.

J.G.M.A. Sainte-Anne-de-Beaupré, 26 juin 1883

Renaud, Télesphore, f. de Syfroid — et de Delphine Paré ;
Giguère, Exilia, f. de *François-Isaïe* — et de *Sophie Blouin.*

J.G.M.A. Montréal, Sacré-Cœur, 2 janvier 1897

RHEAUME, Magloire, veuf de Marie Brisson ;
Marquis, Marie-Démerise, f. de *Narcisse* — et d'*Ombéline Gagnon*

J.G.M.A. Saint-François, I.-O., 27 août 1833

(2e m. à Philippe Asselin, en 1918).

RHÉAUME, PIERRE, f. de René — et de Marguerite Plante ;

EMOND, VÉNÉRANDE, f. de *François* — et de *Madeleine Lheureux.*

J.G.M.A. Sainte-Rosalie[1], 5 juillet 1927

RICHARD, ALCIDE, f. de Joseph — et d'Emma Lagassé ;

LANGELIER, CÉCILE, b[1] 19 oct. 1905, f. d'*Albani* — et d'*Eva Tanguay ;* arr.-petite-f. de Pierre Langelier et de Louise Gendron, celle-ci f. de Simon G. et de Marie-Louise Dion.

Marie-Paule, b. à S.-Simon[2] 7 juin et déc.[2] 14 juin 1928.

J.G.M.A. Saint-Vallier, 25 juin 1917

RICHARD, JOSEPH, f. d'Ovide — et de Georgina Cinq-Mars ;

PICARD, M.-DÉLINA, f. d'*Alphonse* — et d'*Angélina Gagné.*

J.G.M.A. Saint-Hyacinthe, cathédrale, 18 mai 1877

RICHER, ALEXIS, peintre, f. maj. d'Alexis — , tailleur d'habits, et de Lucie Godue ;

LAURENCE, EMMA, b[1] 17 juin 1859 (déc. 27 juin 1892), f. d'*Augustin* — et d'*Aurélie Scott ;* petite-f. d'André Scott et de Marguerite Gendron, celle-ci f. de François G. et de Marie-Josephte Simonneau.

Elvina, b. 1 mai 1883 ; m. 1906 à Herbert Maillet. — *Georges,* b. 9 août 1885 ; m. 1918 à Aline Blain. — *Lorenzo,* b. 10 juil. 1888 ; chez les Pères Jésuites, prêtre depuis 27 juin 1921. — Quatre enfants déc. en bas âge.

J.G.M.A. Montréal, Saint-Zotique, 27 avril 1918

RICHER, GEORGES, b. 9 août 1885, f. d'*Alexis* — et d'*Emma Laurence ;* petit-f. d'Augustin Laurence et d'Aurélie Scott ; arr.-petit-f. d'André Scott et de Marguerite Gendron, celle-ci f. de François G. et de Marie-Josephte Simonneau ;

BLAIN, ALINE, f. de... — Ont deux enfants.

J.G.M.A. New-York, 1907

RITCHIE, JOHN (fabricant de chaussures, à Québec) ;

MAC FARLANE, ELÉONORE-JOSÉPHINE, f. de *James* — M. D., et d'*Eléonore Gendron* (sans famille).

J.G.M.A. Worcester[1], Mass., Notre-Dame, 29 juin 1920

RIVERNIDER, ARTHUR, f. de... de Worcester, Mass ;

COFSKY, DORILLA, b[1] 10 mars 1897, f. de *Napoléon* — et de *Dorilla*

Dubois ; petite-f. de Zotique Dubois et d'Arzélie Gendron, celle-ci f. de Simon G. et de Marguerite Masson.

Wallace, b[1] église S.-Paul, 10 août 1923. — *Ruth,* b[1] N.-D. des Anges, 11 mai 1926. — *Shirley-M.,* b. à Charlton, Mass., 12 avril 1928.

J.G.M.A. Québec, Limoilou, 16 septembre 1920

RIVET, Georges, f. de Joseph — et d'Angélique Archambault ;
Blanchet, Yvonne, f. de *Pierre* — et de *Célérine Plaisance.*

J.G.M.A. Saint-Henri, 22 juillet 1816

ROBERGE, Etienne, f. d'Ambroise — et de Thècle Montigny ;
Côté, M.-Thècle, f. d'*Ambroise* — et de *M.-Thècle Pichet.*

J.G.M.A. Sainte-Famille, I.-O., 27 juin 1876

Roberge, Jean, f. de Louis — et d'Eléonore Racine ;
C.-Marquis, Elisabeth, maj. de *François-Narcisse* — et d'*Ombéline Gagnon.*

Dames Charles Léveillé, Elzéar Ferland, J.-François-Mendoza Barrette.

J.G.M.A. Beauce, Sainte-Marie, 13 septembre 1910

Roberge, Joseph, f. d'Honoré — et de Marie Roberge ;
Gendron, M.-Fabiola, f. de *Nazaire* — et de *Philomène Normand.*

J.G.M.A. New-Bedford, Mass., Saint-Antoine, 1910

ROBERT, Alfred, f. d'Alfred — et de Delphine Doxtradeur ;
Gendron, Alma, f. de *Hugo-Alphonse* — et d'*Eulalie Doxtradeur* (*n.f.*).

J.G.M.A. Saint-Damase, 21 janvier 1891

ROBICHAUD, Antoine, f. de François-X. — et de Virginie Caron ;
Moreau, Caroline, f. d'*Achille* — et de *Geneviève Banville.*

J.G.M.A. Newport, Vt, 3 juin 1916

ROBINSON, Harold, f. de William — et de Grace Willoughby ;
Lippens, Corinne, f. de *Pierre* — et de *Mathilda Gendron.*

J.G.M.A. Québec, Notre-Dame, 26 septembre 1922

RODIER, Paul, f. de Louis-Léopold — et Geneviève Hone ;
Taschereau, Madeleine-Constance, f. d'*Antoine-Caron* — avocat, et de *Léonie Letellier de Saint-Just.*

Joseph-Taschereau-Charles-Pierre, b. à S.-Léon de Westmount, 22 mars 1924.

J.G.M.A. Sainte-Rosalie, 15 octobre 1844

ROIREAU, Abraham, f. d'Elie — et d'Adélaïde Messier ;
Fournier, Angèle, f. de *Mathieu* — et de *Rosalie Gendron.*

Rosalie (*alias* Marie-Rose) Gendron était f. de Joseph — et de Madeleine Gaudreau. Elle eut plusieurs enfants, entre autres : *Abraham,* lequel remplaça son père sur la terre paternelle ; *Exilda,* m. à François-Xavier Duhamel, dont plusieurs enfants sont établis à Ste-Rosalie.

J.G.M.A. Lawrence, Mass., Sacré-Coeur, 26 mai 1918

Roireau-Laliberté, Aimé-Alexandre, b. à Coaticook le 9 juil. 1898, f. de *Victor* — et de *Marguerite Cadoret ;* arr.-petit-f. de Jean-Baptiste Cadoret et d'Angèle Gendron, celle-ci f. de Simon G. et de Marie-Louise Dion ;
Pomerleau, Eva, f. de Joseph-Napoléon — et de Théodorine Bertrand.
Jeannette.

J.G.M.A. Pawtucket, N.-D. de Consolation, 25 juin 1923

Roireau-Laliberté, Henri-Alexandre, b. à Coaticook, le 25 juil. 1901, f. de *Victor* — et de *Marguerite Cadoret,* arrière-petit-f. de J.-Baptiste Cadoret et d'Angèle Gendron, celle-ci f. de Simon G. et de Marie-Louise Dion ;
Bédard, Adèle, f. de Joseph — et de Donalda Robichaud.
Henri. — Florence. — Thérèse.

J.G.M.A. Sainte-Rosalie, 15 octobre 1844

Roireau, Hyacinthe, f. d'Hyacinthe — et de Charlotte Côté ;
Fournier, Julie, f. de *Mathieu* — et de *Rose-Marie Gendron,* celle-ci f. de Joseph — et de Marie-Madeleine Gaudreau.

Etablis à S.-Simon de Bagot, y ont élevé une nombreuse famille. Un garçon, *Victor,* marié à une fille d'Alexandre Cadoret.

J.G.M.A. Sainte-Rosalie, 11 janvier 1853

Roireau, Jean, f. d'Abraham — et d'Anne Lhérault ;
Gendron, Marie, f. d'*Hyacinthe* — et de *Marie Côté.*

J.G.M.A. Fall-River, Mass., Sainte-Anne, 17 janvier 1921

Roireau dit Laliberté, Joseph-William-Emile, b. à Coaticook, Qué., le 7 avril 1893, f. de *Victor* — et de *Marguerite Cadoret ;* arr.-petit-f. de J.-Baptiste C. et d'Angèle Gendron, celle-ci f. Simon G. et de Marie-Louise Dion ;

Lévesque, Ida, f. de Charles — et d'Alphonsine Saint-Laurent.
Doris. — Annette. — Lucille.

J.G.M.A. Pawtucket, R. I., N.-D. de la Consolation, 9 juillet 1917

Roireau dit Laliberté, Lorenzo, b. à S.-Simon de Bagot, 11 juil. 1895, f. de *Victor* — et de *Marguerite Cadoret ;* arr.-petit-f. de Jean-Baptiste C. et d'Angèle Gendron, celle-ci f. de Simon G. et de Marie-Louise Dion ;

Charpentier, Fleur-Ange, f. de Joseph — et d'Amanda Gervais.
Albert. — Georges.

J.G.M.A. Pawtucket, R. I., N.-D. de la Consolation, 26 juin 1922

Roireau dit Laliberté, Louis-Joseph-Hercule, b. à S.-Simon de Bagot le 12 mars 1897, f. de *Victor* — et de *Marguerite Cadoret ;* arr.-petit-f. de J.-Baptiste C. et d'Angèle Gendron, celle-ci f. de Simon G. et de Marie-Louise Dion ;

Bédard, Lumina, f. de Joseph — et de Donalda Robichaud.
Irène. — Rita. — Edouard. — Arthur.

J.G.M.A. Central Fall, R. I., Notre-Dame, 15 juillet 1914

Roireau dit Laliberté, Raoul, b. à S.-Liboire le 6 mars 1890, f. de *Victor* — et de *Marguerite Cadoret ;* arr.-petit-f. de J.-Baptiste C. et d'Angèle Gendron, celle-ci f. de Simon G. et de Marie-Louise Dion ;

Perrier, Rose, f. de Gilbert — et de feu Adéline Lavallée.
Blanche. — Flore. — Rolland. — Raymond. — Rachel.

J.G.M.A. Saint-Simon de Bagot[1], 28 janvier 1889

Roireau dit Laliberté, Victor, b[1] 16 avril 1865, f. d'*Hyacinthe* — et de *Julie Fournier,* celle-ci f. de Mathieu et de Rosalie Gendron ;

Cadoret, Marguerite, b[1] le 23 oct. 1867, f. d'*Alexandre* — (déc.[1] 23 déc. 1892) et de *Philonise Roireau* (déc. à S.-Hyacinthe 18 fév. 1918 ; sép. à S.-Simon) ; petite-f. de J.-Baptiste Cadoret et d'Angèle Gendron, celle-ci f. de Simon G. et de Marie-Louise Dion (avec dispense de deux bans et du 3e au 3e degré de consanguinité et d'affinité spirituelle).

Raoul, b. à S.-Liboire 6 mars 1890 ; m. à Marie-Rose Perrier. — *Georges-Wilfrid-Romulus,* b. à Coaticook[2] le 29 août 1891 ; déc. jeune. — *Joseph-William-Emile,* b[2] le 7 avril 1893 ; m. à Ida Lévesque. — *Lorenzo,* b[1] 11 juil. 1895 ; m. à Fleur-Ange Charpentier. — *Louis-Joseph-Hercule,* b[1] 12 mars 1897 ; m. à Lumina Bédard. —

Aimé-Rodrigue-Alexandre, b² 9 juil. 1898 ; m. 26 mai 1918, à Lawrence, Mass., à Eva Pomerleau. — *M.-A.-Reine-Marguerite,* b² 29 juil. 1899 ; m. à S.-Etienne, Dodgeville, Mass., 25 nov. 1918, à Joseph Hébert. — *Henri-Alexandre,* b² 25 juil. 1901 ; m. 25 juin 1923, à Adèle Bédard. — *J.-O.-Maurice,* b. 27 mai 1904 ; déc. — *M.-A.-L.-Hectorine,* b. 9 mai 1905, déc. à Central Falls,R. I., 4 août 1911. — *J.-A.-P.-Adrien,* b. 17 mai 1907 ; déc. — *Joseph-H.-Armand,* b. à Central Falls, R. I., 16 sept. 1911.

J.G.M.A. Saint-Anaclet, 3 novembre 1898
ROSS, ALFRED, f. de *Louis* — et d'*Eve Banville ;*
POIRIER, ADÈLE, f. d'Hippolyte — et de Thérèse Banville.

J.G.M.A. Saint-Anaclet, 24 avril 1879
ROSS, ANTOINE, f. de *Louis* — et d'*Eve Banville ;*
SAINT-LAURENT, ADÈLE, f. de François — et de Damaris Roy.

J.G.M.A. Sainte-Félicité, 10 janvier 1882
ROSS, GERMAIN, f. de *Joseph* — et de *Marcelline Gendron ;*
GAGNÉ, EMILIENNE, f. de Télesphore — et de Henriette Saint-Louis.

J.G.M.A. Saint-Donat, 1er août 1893
ROSS, JOSEPH, f. de *Louis* — et d'*Eve Banville ;*
CHORET, ROSE, f. de Joseph — et d'Adèle Claveau.

J.G.M.A. Rimouski, 19 février 1849
ROSS, JOSEPH, f. de Joseph — et de Julie Giguère ;
GENDRON, MARCELLINE, f. de *Germain* — et d'*Adéline Dubé.*

Dames François et Paul Turcotte, David Gagné, Pierre Lavoie. — Noël, Paul, Pierre.

MONSEIGNEUR L'EVÊQUE FRANÇOIS-XAVIER ROSS : *Né aux Saints-Sept-Frères-des-Grosses-Roches, comté de Matane, le* 6 *mars* 1869; *ordonné à Rimouski, le* 9 *mai* 1894; *secrétaire à l'évêché;* 1896, *missionnaire à Saint-Laurent-de-Matapédiac ; 1898, premier curé de l'Anse-aux-Gascons ; 1901, curé à Saint-Louis des Ha ! Ha !, Témiscouata ; 1904-1906, études spéciales à Rome ; 1906 et suivantes : principal à l'école Normale de Rimouski ; 1915, vicaire-général ; 1919, administrateur du diocèse ; 1920, grand-vicaire du nouvel évêque, Mgr Léonard ; 1922, premier évêque de Gaspé.*

J.G.M.A. Rimouski, 21 novembre 1848
ROSS, LOUIS, f. de Laughlin — et de Modeste Chaurette ;
BANVILLE, EVE, f. d'*Antoine* — et d'*Euphrosyne Gendron.*

Dames Hippolyte Heppell, Joseph Claveau, Ernest Saint-Laurent. — Alfred, Antoine, Joseph, Nazaire, Octave, Pierre.

J.G.M.A. **Rimouski, 13 avril 1885**
Ross, Nazaire, f. de *Louis* — et d'*Eve Banville ;*
Gagné, Delvina, f. d'Hubert — et de Louise Marcoux.

J.G.M.A. **Sainte-Félicité, 9 janvier 1893**
Ross, Noël, f. de *Joseph* — et de *Marcelline Gendron ;*
Saint-Amand, Herminilde, f. de Joseph — et de Joséphine Gauthier.

J.G.M.A. **Rimouski, 21 janvier 1845**
Ross, Octave, f. de Laughlin — et de Modeste Chaurette ;
Banville, Suzanne, f. d'*Antoine* — et d'*Euphrosyne Gendron.*

J.G.M.A. **Sainte-Luce, 24 novembre 1896**
Ross, Octave, f. de *Louis* — et d'*Eve Banville ;*
Mongrain, Rose de Lima, f. de Trefflé — et de Desanges Desrosiers.

J.G.M.A. **Sainte-Félicité, 19 février 1884**
Ross, Paul, f. de *Joseph* — et de *Marcelline Gendron ;*
Richard, (Rose) de Lima, f. d'Aristobule — et d'Ombéline Milliard.

2e mar. à Matane, 6 mai 1902

Harrison, Marie, f. de William — et de Desanges Saint-Pierre.

J.G.M.A. **Saint-Anaclet, 5 mars 1878**
Ross, Pierre, f. de *Louis* — et d'*Eve Banville ;*
Dechamplain, Elisabeth, f. de Silvère — et de Joséphine Côté.

J.G.M.A. **Cap Chat, 16 février 1885**
Ross, Pierre, f. de *Joseph* — et de *Marcelline Gendron ;*
Lavoie, Adéline, f. de Magloire — et de Zoé Ouellet.

J.G.M.A. **Saint-François-du-Sud, 3 août 1813**
ROULEAU, François, f. de Joseph—et de Rosalie-M.-Reine Durand;
Gendron, M.-Françoise, f. de *Joseph* — et de *M.-Josette Talbot.*

J.G.M.A. **Saint-François-du-Sud, 15 janvier 1799**
Rouleau, Joseph, f. de Joseph — et de Reine Durand ;
Bilodeau, Reine, f. de *Jean-Baptiste* — et de *Christine Boulet.*

J.G.M.A. **Lévis, Saint-Joseph, 12 janvier 1824**
Rouleau, Pierre, f. de *Joseph* — et de *M.-Reine Bilodeau ;*
Tarte, M.-Angélique, f. de Jacques — et d'Agathe Lafrance.

J.G.M.A. Saint-Hugues[1], 1898

ROUSSEAU, Ephrem, f. de Joseph — et d'Aurélie Fafard ;

Gendron, Antonia, b[1], f. de *Pierre* — et de *Valérie Champagne.* — Epouse déc. 1899 sans laisser de famille.

J.G.M.A. Lambton, Beauce, 1849

Rousseau, François-Xavier, f. de...

Gendron, Phébée, f. de *Jacques* — et de *Catherine Denis-Lapierre ;*

Delphine, née en 1854 ; m. à S.-Michel de Bellechasse, en 1872, à Thomas Breton. — *Wilhelmine,* 1856-1891 ; religieuse de la Congrégation à Montréal ; Sœur Sainte-Phébée. — *François,* né en 1858 ; m. en 1880 à S.-Michel de Bellechasse, à Alvine Lamontagne. — *Démérise,* née en 1862 ; déc. en 1914. — *Marie,* institutrice, 1864-1906 ; non m.

J.G.M.A. Baltic[1], Immaculée-Conception, 7 septembre 1926

Rousseau, Henri-E., f. de Joseph — et d'Anne Caroll ;

Deslandes, Palména, b. à Taftville, Conn., le 12 fév. 1903, f. de *Pierre-E.* — et de *Palména Leblanc ;* petite-f. de Napoléon Leblanc et de Marie-Zoë Beauregard ; arr.-petite-f. de François-Xavier Beauregard et de Zoë Gendron, celle-ci f. de Pierre G. et de Marie-Archange Roireau.

Gérard, b[1] 6 juin 1927. — *Eustelle,* b[1] 28 août 1928.

J.G.M.A. Sainte-Rosalie, 3 mai 1875

ROUSSEAU, Joseph*, f. de Louis — et Lucie Morel (?) ;

Gendron, Hermine, f. de *Jacques* — et de *Hermine Lamonde.*

* Peintre-décorateur et architecte de l'intérieur de la chapelle du Séminaire de Saint-Hyacinthe.

François-Adélard. — *J.-Mastaï.* — *J.-Fabius.* — *Maria,* m. à Edouard Aubin. Famille de S.-Hyacinthe établie à Providence, R. I.

J.G.M.A. Sainte-Flaire, Rimouski, 7 mai 1889

Rousseau, Paul, veuf de Clarisse Lévesque ;

Ruest, Euphémie, f. d'*Alexis* — et d'*Euphémie Gendron.*

J.G.M.A. Ware, Mass.,?

ROUSSEL, Frédéric, f. de...

Gendron, M.-Louise-Dorilla, b. 15 sept. 1882, f. d'*Edouard* — et d'*Alphonsine Lheureux.*

Marie-Loretta, b. à Fitchburg[2], Mass, 3 janv. 1912. — *Arthur,* b[2] 19 fév. 1914.

J.G.M.A. **Broughton, Saint-Pierre, 24 mai 1897**

ROUTHIER, ARTHUR, f. de *François* — et d'*Eléonore Marquis ;*
FOY, ZOÉ, f. de Patrick — et d'Angèle Bolduc.

J.G.M.A. **Broughton, Saint-Pierre, 29 août 1892**

ROUTHIER, AUGUSTE, f. de Georges — et de Philomène L'Heureux ;
ROUTHIER, EMILE, f. de *François* — et d'*Eléonore Marquis.*

J.G.M.A. **Saint-Sylvestre, 16 août 1859**

ROUTHIER, FRANÇOIS*, f. de Jacques — et de Sophie Marcoux ;
CANAC-MARQUIS, ELÉONORE, b. 1839, f. de *Joachim* — et de *Rose Côté ;* s. à West Broughton 1er déc. 1916.

* Frère du R. P. Vincent Routhier, dominicain, décédé en 1882, à Volders, Tyrol, vers la fin de ses études. L'Ordre de Saint-Dominique, nouvellement fondé en Canada, comptait beaucoup sur ses talents et sa vertu. Voir sa **Vie** par le R. P. Fortier, O. P., rééditée en 1912, à Saint-Hyacinthe.

J.G.M.A. **Beauce, Sainte-Marie, 20 janvier 1857**

ROUTHIER, FRANÇOIS, f. d'Augustin — et d'Isabelle Bonneville ;
FERLAND, LOUISE, f. de *François* — et de *Henriette Boulet.*

J.G.M.A. **Québec, Saint-Coeur de Marie, 19 septembre 1921**

ROY, ALBERT, f. de *Georges* — et de *Marie Marquis ;*
MARTEL, GRATIA, f. de Charles — et de Délima Girard.

Ascendance de Madame Roy: Québec, Saint-Jean, 15 septembre 1898: Martel, Charles, f. de François et d'Angèle de Varennes (de St-Ambroise de Lorette), m. a Girard, Délina, f. d'Athanase — et de (Rose)-de-Lima Levêque. — Ancienne Lorette , 5 février 1861: Martel, François, f. d'Antoine — et de Louise Renaud (de S. Ambroise), m. à Gauthier de Varennes, Angèle, f. de Joseph — et d'Elisabeth Voyer.

Sur les familles Gauthier de Varennes et Gauthier de la Vérendrye, voir d'intéressantes études par MM. Margry, Benjamin Sulte, l'abbé Ivanhoë Caron, etc.

J.G.M.A. **Saint-François-du-Sud, 10 avril 1899**

ROY, ALEXANDRE, f. de Georges — et de Henriette Corriveau ;
GAMACHE, ESTHER, f. de *Joseph* — et d'*Esther Boulet.*

J.G.M.A. **Nashua,[1], N. H., 17 août 1925**

ROY, ALFRED, b. à Nashua, le 2 août 1902, f. de Georges — et de Emma Rousseau ;
CADORET, ANGÉLINA, b[1] 23 oct. 1904, f. de *Jean-Baptiste* — et d'*Emma Thibodeau ;* arr.-petite-f. de Jean-Baptiste C. et Angèle Gendron, celle-ci f. de Simon G. et de Marie-Louise Dion.
Georges, b[1] 8 sept. 1926. — *Louis-Paul,* b[1] 9 sept. 1928.

J.G.M.A. **Sainte-Hénédine, 17 août 1886**

ROY, ALPHONSE, f. de Damase — et de Philomène Bélanger ;
LAVERDIÈRE, EMMA, f. de *François-Xavier* — et de *M.-Olive Thibaudeau.*

J.G.M.A. **Saint-Vallier, 22 novembre 1842**

ROY, ANDRÉ, f. de Jacques — et de Marie Corriveau ;
THÉBERGE, SOULANGE, f. de *François* — et de *Marguerite Boulet.*

J.G.M.A. **Québec, Saint-Jean, 26 février 1923**

ROY, ERNEST, f. de J.-Pierre — , avocat, et de Léda Genest ;
MORENCY, GERMAINE, f. d'*Onésime* — et d'*Eléonore Létourneau.*

J.G.M.A. **Saint-Octave, 4 septembre 1905**

ROY, ETIENNE, f. d'Etienne — et de Julienne Thibault ;
GENDRON, EMILIE, f. d'*Octave* — et d'*Emma Rioux.*

J.G.M.A. **Québec, Saint-Roch, 7 octobre 1923**

ROY, J.-EUGÈNE, f. de Joseph — et de Lucie Aubé ;
LÉTOURNEAU, FERNANDE, f. de *Louis* — député de Québec ; maintenant conseiller législatif, et de *Lydwine Létourneau.*

J.-Louis-Eugène-Denis, né 26 août 1924. — *J.-Alfred-André,* 13 mai 1920. — *M.-Thérèse-Lucie,* 14 oct. 1927.

J.G.M.A. **Saint-Gervais, 16 avril 1798**

ROY, EUSTACHE, f. de François — et de Geneviève Roberge ;
LABBÉ, MARIE, f. de *Pierre* — et de *Louise Garant.*

J.G.M.A. **Saint-François-du-Sud, 12 octobre 1819**

ROY, FRANÇOIS, f. de Joseph — et de M.-Angélique Boulet ;
BOULET, ROSALIE, f. de *Jean-Baptiste* — et de *Marguerite Morin.*

J.G.M.A. **Lévis, Saint-Joseph, 1er juillet 1874**

ROY, GEORGES, f. de Pierre — et d'Adélaïde Enouf ; s. Québec, N.-D., 13 nov. 1914 ;
MARQUIS, MARIE (MARY), f. de *Charles* — et d'*Abigaïl Ghaham.*

Voir la *Famille Canac-Marquis* et les mariages de John, Lauréat, Maurice, Paul, Albert, ici mentionnés.

J.G.M.A. **Rimouski, 21 octobre 1823**

ROY, JACQUES, f. de Jacques — et de Geneviève Roussin ;
GENDRON, CLAIRE, f. de *Pierre-Noël*—et d'*Euphrosyne Saint-Laurent.*

Dames Vital Boulanger et Antoine Martel.

J.G.M.A. Montréal, Saint-Léon de Westmount, 11 décembre 1923

ROY, JOHN-H., lt.-colonel, f. de *Georges* — et de *Marie Marquis ;*
BIENVENUE, EDITH-GABRIELLE, f. de Tancrède — , banquier, et de Clara Martin.

Joseph-Maurice-Jacques, b. à la basilique d'Ottawa, le 10 sept. 1925. — *Madeleine,* née 19 mai 1927.

Ceux qui possèdent **La Famille Canac-Marquis,** ouvrage déjà cité maintes fois ici même, devraient lire à propos du colonel John-H. Roy les pages 241-242 et surtout 408-409 de ce magnifique volume (édité à Québec en 1918). On comprend la prédilection de son auteur pour ce noble cousin à lui, un grand et vraiment beau garçon qui, déjà à 12 ou 13 ans, se campait tout droit devant sa mère très aimée — car de fait, il l'aimait, il l'aime encore tendrement, et lui disait avec fierté comme pour mieux produire chez elle la conviction: " Tu sais, maman, je veux faire un homme de moi! " John a tenu parole. Après de bonnes études au Séminaire, son esprit pratique le lança dans le génie civil, c'est-à-dire — s'il me pardonne ce rapprochement, lui si modeste, — que, tout comme Hoover, le nouveau président des Etats-Unis, il devint ingénieur. Il l'était, et pour le service du gouvernement provincial, quand la Grande-Guerre éclata (1914). Aussitôt, son congé demandé et obtenu, il va suivre un cours spécial d'entraînement à la citadelle, puis à Kingston, puis à Ottawa, et part pour le front en octobre 1915. Il n'est pas des régiments **Safety-first,** mais du glorieux 22e, et y reste jusqu'au bout, c'est-à-dire trois années entières sous la mitraille allemande. Blessé, combien de fois? — il ne veut pas le dire — il l'est une fois mortellement, et de fait, il devrait en mourir, si une pieuse mère et tous ceux qui l'aiment — ils sont innombrables — ne priaient constamment pour lui.

Sans doute, elle était du nombre cette noble jeune fille de la haute société de Montréal qui, de loin, se prenait d'admiration et peut-être déjà d'un sentiment plus tendre pour ce brave officier dont les journaux signalaient la bravoure, **la bravoure au front,** les glorieux faits d'armes, les rapides promotions: capitaine, major, croix militaire, croix avec deux **bars,** croix avec palmes: honneurs rendus à sa vaillance, à ses blessures!

Après la guerre et les mois d'hôpital, John revint au pays. Ce que le monde appelle **hasard,** c'est, plutôt, comme on l'a si bien dit: "la Providence agissant **incognito.** " Parmi tant de gracieuses personnes qui vinrent saluer son retour, il s'en trouva une, marquée sans doute pour lui, du signe de Dieu: **Gabrielle!** c'était angélique, archangélique, ce l'était, non seulement de nom mais de fait — oui, en vérité — et comment dès lors — pardon pour le vilain jeu de mots — n'aurait-ce pas été BIEN-VENU, dès la première rencontre — et bientôt pour toujours?

J.G.M.A. Saint-Vallier, 29 octobre 1822

ROY, JOSEPH, f. de Joseph — et de Geneviève Lefebvre ;
BEAUDOIN, LOUISE, f. de *Louis* — et de *M.-Louise Jolivet.*

J.G.M.A. West Somerville, Mass., E.-U., avril 1903

ROY, LAURÉAT, f. de *Georges* — et de *Mary C.-Marquis ;*
TROTTIER, LUCINA, f. de Joseph.

J.G.M.A. Montréal, Saint-Louis, 23 octobre 1912

ROY, MAURICE, f. de *Georges* — et de *Marie C.-Marquis ;*
SAINT-LOUIS, BERTHE, f. d'Emmanuel — et d'Emma Lamontagne.

Jules. — *Gaston.* — *Maurice.* — *Marcelle.* — *John.* — *Guy.* — *Yvette.* — *Simonne.* — *Françoise.*

J.G.M.A. Auburn, Maine, 7 janvier 1904

ROY, OSCAR, f. de *Georges* — et de *Marie C.-Marquis ;*
NOËL (de Tilly), CAROLINE, f. de Georges Noël—et de Caroline Fortin.

J.G.M.A. Québec, Saint-Jean, 31 octobre 1904

ROY, PAUL, f. de *Georges* — et de *Marie Canac-Marquis ;*
HARDY, M.-ALMA, f. de Rosaire — et de Félicité Delisle.

J.G.M.A. Beauce, Sainte-Marie, 19 janvier 1858

ROY, PIERRE, f. d'Adrien — et de Julie Bédard ;
ASSELIN, MARIE, f. de *Pierre* — et de *Marguerite Roy.*

J.G.M.A. Rivière-du-Loup, 3 avril 1883

ROY, THOMAS, f. de feu Thomas — et de Henriette Michaud ;
GENDRON, OCTAVIE, f. de *Noël* — et de *Louise Michaud.*

J.G.M.A. Saint-Gervais[2], 5 février 1821

ROYER, JOSEPH, f. de Louis — et de M.-Anne Lacroix ;
MORIN, MADELEINE, f. de *Joseph* — et de *Marguerite Côté.*

2e mar.[2] 13 février 1830, à MARIE DUBORD, f. de François — et de Marie Harpe.

J.G.M.A. Saint-Simon de Bagot, 4 octobre 1922

RUEL, MAXIME, b. 1894, à Biddeford[1], Maine, f de Maxime—et de...
FOURNIER, MARCELLE, f. d'*Edmond* — et de *Hedwige Généreux ;* petite-f. de Marcel Fournier et de Marguerite Gendron, celle-ci f. de Pierre G. et de Marie-Archange Roireau.

Maximilien, b[1] juil. 1923. — *Lionel,* b[1] 7 déc. 1924 ; déc.[2] en sept 1925. — *Jean-Marie,* b. à Drummondville[2], juil. 1925. — *Edmond,* b[2] 1926. — *Léo,* b[2] 14 août 1927.

J.G.M.A. Saint-Michel de Bellechasse, 1923

RUELLAND, EDMOND, f. de Joseph — et de Marie Sylvain ;
CHAMBERLAND, EUSTELLE, f. d'*Onésiphore* — et d'*Albertine Breton.*

Anne-Marie, b. 1924.

J.G.M.A. Rimouski, 17 septembre 1850

RUEST, ALEXIS, f. d'Hubert — et de Geneviève Rouleau ;
GENDRON, EUPHÉMIE, f. de *Germain* — et d'*Adélina Dubé* (2e m. à Pierre Dubé).

Dames Antoine Choret, Jules Gendron, Thomas Lemelin, Paul Rousseau.

J.G.M.A. **Saint-Anaclet, 11 août 1885**

RUEST, JOSEPH, f. de *Joseph* — et d'*Angèle Banville ;*

PINEAU, ANGÈLE, f. de Jean-B. — et de Marguerite Lamontagne.

J.G.M.A. **Saint-Anaclet, 5 août 1861**

RUEST, JOSEPH, f. d'Hubert — et de Geneviève Rouleau ;

BANVILLE, ANGÈLE, f. d'*Antoine* — et d'*Euphrosyne Gendron.*

Dames Benoni Pelletier et Alfred Gagné.—Joseph, Victor-Xavier.

J.G.M.A. **Saint-Anaclet, 26 août 1890**

RUEST, VICTOR-XAVIER, f. de *Joseph* — et d'*Angèle Banville ;*

LAVOIE, ADÈLE-ODINA, f. de Joseph — et de Geneviève Gagné.

J.G.M.A. **Québec, Saint-Jean-Baptiste, 5 décembre 1921**

RUFIANGE, AMÉDÉE, médecin, f. d'Amable — et d'Amaryllis Denault ;

PARADIS, EVÉLINE, b. à Biddeford, Maine, 14 juil. 1899, f. de *Jean-Baptiste* — et d'*Evélina Landry ;* arr.-petite-f. d'Hyacinthe Gendron et d'Emilie Courtemanche.

Jean-Michel, b. 24 nov. 1922 à Ste-Elisabeth[1] de Hongrie, à Montréal. — *Claude,* b[1] 1 déc. 1923. — *Mariette,* b[1] 20 mars 1925. — *Jean-Marc,* b[1] 1 sept.
1927.

S

J.G.M.A. Montréal, St-Nom de Jésus[1], Maisonneuve, 10 juin 1913

SABOURIN, JOSEPH-NICOLAS, b. à Ste-Rosalie le 27 août 1888, f. de *Nicolas* — et de *Marie-Reine Fournier,* arrière-petit-f. de Marcel Fournier et de Marguerite Gendron, celle-ci f. de Pierre G. et de Marie-Archange Roireau ;

JODOIN, ANTOINETTE, f. de Joseph — et de Parmélie Dupont.

Marcelle-Clémence, b[1] 2 avril 1914. — *Andrée-Marie,* b[1] 1 mai 1915. — *Antonin,* b[1] 10 mai 1916. — *Françoise,* b[1] 25 août 1918. — *Ondoyée,* 3 juin 1917 ; déc. le même jour. — *Germain,* b[1] 3 sept. 1919. — *Aurèle,* b. Nativité[2] d'Hochelaga, 17 oct. 1920 ; déc. août 1925. — *Vincent,* b[2] 25 janv. 1922. — *Léon,* b[2] 1 déc. 1923 ; déc. 31 déc 1927 — *Evéline,* b 15 janv. 1925.

J.G.M.A. **Ste-Rosalie, 3 avril 1883**

SABOURIN dit LAPERCHE, NICOLAS, b. à Boucherville, 3 sept. 1857, f. de Nicolas — et de Virginie Sicotte ;

FOURNIER, MARIE-REINE, b. le 12 mars 1863, à S.-Simon de Bagot, f. d'*Etienne* — et de *Virginie Bouvier ;* petite-f. de Marcel Fournier et de Marguerite Gendron, celle-ci f. de Pierre G. et de Marie-Archange Roireau.

Joseph-Nicolas, b[1] 27 août 1888 ; m. à Antoinette Jodoin, le 10 juin 1913.

J.G.M.A. Québec, Saint-Jean, 23 mai 1923

SAINT-AMAND, GEORGES, M. D., f. d'Alexandre — et d'Elmire Sioui ;

DALLAIRE, EMMA, f. de *Napoléon* — et de *Emma Roberge.*

J.G.M.A. Saint-Simon de Bagot[1], 14 septembre 1895

SAINT-GERMAIN, ALFRED, b. 2 mai 1869, f. de Joseph — et de Philomène Rouleau ;

BEAUREGARD, PALMENA, b. 6 avril 1875 (déc. 27 août 1906), f. de *François-Xavier* — et de *Marie-Louise Demers ;* petite-f. de François-Xavier B. et de Zoé Gendron, celle-ci f. de Pierre G. et de Marie-Archange Roireau.

Yvonne, b. à Acton Vale, 28 avril 1896 ; déc. le 4 mars 1897. — *Antoinette,* b. à Ste-Cécile de Milton, 20 juil. 1897 ; m. à Adolphe Duchesne. — *Lucienne,* b. 6 mai 1898 ; m. à Adolphe Bell. — *Germaine,* b. 20 sept. 1900, à Acton-Vale ; déc. 8 oct. 1917, à Manville, R. I. — *Dolorès,* b. en juil. 1902 ; déc. 8 jours après. — *Ulysse,* b. à Acton-Vale, 22 janv. 1903 ; m. à Alice Beaudreau. — *Simonne,* b. à Acton-Vale, 13 avril 1906.

J.G.M.A. Sainte-Rosalie, 12 février 1866

SAINT-GERMAIN, HYACINTHE, veuf d'Eulalie Durocher ;

LANGELIER, THARSILE, f. de *Pierre* — et de *Louise Gendron.*

Sans famille. L'époux déc. 13 août 1892 ; 2e m. de la veuve le 26 mai 1896 à Charles Tanguay, veuf de Julie Dansereau.

J.G.M.A. Woonsocket, R. I., Sainte-Famille, 5 septembre 1927

SAINT-GERMAIN, ULYSSE, b. à Acton-Vale le 22 janv. 1903, f. d'*Alfred* — et de *Palmela Beauregard ;* petit-f. de François-Xavier Beauregard et de Zoé Gendron, celle-ci f. de Pierre G. et de Marie-Archange Roireau.

BEAUDREAULT, ALICE, b. 26 août à S.-Louis de Bonsecours, f. d'*Adélard* — et de *Rosilda Grenon.*

J.G.M.A. **Saint-Anaclet, 7 juillet 1896**
SAINT-LAURENT, ERNEST, f. d'Elzéar — et de Basilisse Paquet ;
ROSS, EMILIE, f. de *Louis* — et d'*Eve Banville.*

J.G.M.A. **Cap-Chat, 8 juin 1880**
SAINT-PIERRE, JOSEPH, f. de Louis — et de Suzanne Jean ;
GENDRON, XANTINE, f. de *Jean-Baptiste* — et de *Lucie Vignola* (2e m. à Jean Gauthier.
Dame Abraham Chénard.

J.G.M.A. **Lévis, Saint-Joseph[2], 4 octobre 1898**
SAMSON, ACHILLE, maj. de feu Jean-Baptiste — et de Madeleine Bourassa ;
CANAC-MARQUIS, ALBERTINE (b. Marie-Mathilde 1874), f. de *Napoléon* — et de *Rose de Lima Myrand ;* s[2] 20 juil. 1903 (28 ans).
Dame Jean-Baptiste Lemelin.

J.G.M.A. **Saint-Michel, 10 août 1841**
SAMSON, JEAN, f. de Joseph — et de Marguerite Poiré ;
GENDRON, MARCELLINE, f. de *Jacques* — et de *Catherine Denis-Laprise.*
1 f. m. à Elie Lemieux. — *Emma.* — *Eugénie.* — *Arthur,* m.

J.G.M.A. **Saint-François-du-Sud, 24 octobre 1843**
SAMSON, JOSEPH, f. de *Pierre* — et de *Reine Boulet ;*
BOIVIN, MARCELLINE, f. de Simon — et de Reine Gagnon.

J.G.M.A. **Saint-François-du-Sud, 8 novembre 1808**
SAMSON, PIERRE, f. d'Ambroise — et de Marguerite Létourneau ;
BOULET, REINE, f. de *Pierre* — et de *Charlotte Laurendeau* (2e mar., 1830, à Charles Fournier).
Dame Charles Bouffard. — Joseph, Pierre.

J.G.M.A. **Montréal, Saint-Pierre, 27 avril 1914**
SAMSON, PIERRE, f. de *Pierre* — et de *Marie-Julie Marquis ;*
CHAMBERLAND, ROSE, f. de Joseph — et de Louise Gagnon.

J.G.M.A. **Saint-François-du-Sud, 18 novembre 1834**
SAMSON, PIERRE, f. de *Pierre* — et de *Reine Boulet ;*
GAGNON, MARGUERITE, veuve de François Lemieux.

J.G.M.A. **Sainte-Famille, 5 septembre 1881**
SAMSON, PIERRE, f. de Pierre — et de Célina Samson ;
MARQUIS, M.-JULIE, f. de *Narcisse* — et d'*Ombéline Gagnon.*

Dames Henri Hardy, Rosario Samson, A.-B. Hutchings. — Napoléon, né 1892, était soldat du 6e régiment à Sainte-Lucie, en décembre 1915. — Pierre.

J.G.M.A. Lévis, Saint-Joseph, 15 août 1917

SAMSON, ROSARIO, f. de Philéas — et de Rebecca Roy ;
SAMSON, M.-A.-ALBERTINE, f. de *Pierre* — et de *Marie Marquis.*

J.G.M.A. Saint-François-du-Sud, 20 avril 1841

SAMSON, THOMAS, f. d'Etienne — et de Marguerite Picard ;
BOULET, M.-ANGÉLIQUE, f. de *François* — et de *M.-Angélique* (*Véronique ?*) *Blais.*

J.G.M.A. Saint-Damase, 5 février 1883

SAUCIER, LS-NAPOLÉON, f. de Louis — et de Claire Hudon ;
MOREAU, MARIE, f. d'*Achille* — et de *Geneviève Banville.*

J.G.M.A. Montréal, T. S. Nom de Jésus, 6 septembre 1921

SAUVE, CHARLES, f. d'Etienne — et de Marie-Louise Lachance ;
FOURNIER, RACHEL, b. à S.-Simon de Bagot, 18 mars 1896, f. d'*Arthur* — et de *Paméla Dion ;* arr.-petite-f. de Marcel Fournier et de Marguerite Gendron, celle-ci f. de Pierre G. et de Marie-Archange Roireau.

Jean-Louis, b. à Montréal[2] 23 déc. 1922. — *Jacqueline,* b[2] 8 mai 1924. — *René,* b[2] 26 nov. 1925. — *Jacques,* b[2] 18 mars 1927. — *Marcel,* b[2] 11 août 1928.

J.G.M.A. Saint-Octave, 22 janvier 1900

SAVARD, JOSEPH, f. de Jules — et de Marie Beaulieu ;
BOUCHARD, MARIE, f. d'*Elie* — et d'*Adèle Gendron.*

J.G.M.A. Saint-Hyacinthe, 9 novembre 1847

SCOTT, AMBROISE, b[1] 26 sept. 1824 ; f. d'*André* — et de *Marguerite Gendron,* f. de François G. et de Josephte Simonneau ;
LEDOUX, MARIE-LOUISE, f. min. d'Etienne — et de Thérèse Chabot.

Marie, b[1] 13 juillet 1851. — *Marie-Elise,* b[1] 15 août 1853.

M.-Célina, b. 11 nov. 1855, déc. 11 déc. 1855. — *Ambroise,* b. 13 mars 1858. — *M.-Emma,* b. 20 mai 1860.

J.G.M.A. Sainte-Rosalie, 30 septembre 1834

SCOTT, ANDRÉ, f. d'*André* — et de *Marguerite Gendron,* celle-ci f. de François G. et de Josephte Simonneau ;
CÔTÉ, SOPHIE, f. de Nicolas — et de Josephte Gervais.

André, m. à Lumina Lagacé (enfants : *Lumina, Victoria, Anastasie, André*). — *Sophie,* m. à Alfred Lagacé (enfants : *Alfred, Henri, Régina, Adélina* : sœur Marie-Anatolie, des Sœurs de Sainte-Croix, *Lumina, Victor, Alphonse*). — *Ursule,* m. à Charles Gervais (enfants : *Robertine, Charles, Emma, Henri*). — *Philomène,* m. à Narcisse Renaud (enfants : *Régina, Napoléon, Eugène, Arthur, Mélina, Rézéda, Michel*). — *Domitille,* m. à Napoléon Bissonnette (enfants : *Emma, Eugène, Arthur, Henri, Marie-Louise* : Sœur Sainte-Germaine, des Sœurs de La Présentation de Marie, à S.-Hyacinthe. — *Ombéline,* m. à Charles Brien (enfants : *Prosper, Marie-Louise, Arthur, Angélina*). — *Valérie,* m. à Zoël Lagacé (enfants : *Cordélia, Alfred, Marie-Louise, Eva, Aldéa, Arthur, Bertha, Robertine*). — *Michel,* m. à Virginie Brien (enfants : *Michel, Malvina, Régina, Alexis, Henri*). — *Alexina,* m. à Xavier Lussier (enfants : *Xavier, Alexina, Pierre, Rose de Lima*). — *Malvina,* m. à François Bélanger (sans famille).

J.G.M.A. **Saint-Hyacinthe, 10 février 1812**

SCOTT,* André, f. d'André — et de Josette Benoît ;
Gendron, Margurite (sép. à S.-Hyacinthe, cathédrale, 15 mai 1881), f. de *François* — et de *Josette Simoneau.*
**Cock,* au registre.

Enfants baptisés à S.-Hyacinthe (Notre-Dame)[1] : 1. *André,* b[1] 14 déc. 1812 ; m. 30 sept. 1834 à Sophie Côté. — 2. *Anonyme,* ondoyé ; s. 28 mars 1814. — 3. *Pierre,* b[1] 1 avril 1815 ; s. 1816. — 4. *Jean-Baptiste,* b[1] 3 avril 1816 ; m[1] 5 fév. 1839 à Domitille Lagacé. — 5. *Pierre,* b[1] 28 sept. 1817 ; déc. 19 oct. 1819. — 6. *François,* b. 16 nov. 1818 ; m. 8 fév. 1841 à Marguerite Lussier. — 7. *Marie-Marguerite,* b[1] 25 janv. 1820 ; m. 19 sept. 1843 à Pierre Marotte-Labonté. — 8. *Anonyme,* ondoyé, s. 21 mars 1821. — 9. *Théotiste,* b[1] 9 mars 1822 ; m[1] 13 avril 1842 à François-Xavier Breault. — 10. *Ambroise,* b[1] 26 sept. 1824 ; m[1] 9 nov. 1847 à Marie-Louise Ledoux. — 11. *Marie-Louise,* b[1] 29 sept. 1825 ; déc. 7 fév. 1826. — 12. *Sophie,* b[1] 19 avril 1827 ; déc. même année. — 13. *Sophie,* b[1] 7 oct. 1828 ; m. à M. Caron. — 14. *Antoine,* b[1] 21 août 1830 ; m. 1853 à Lucie Laurence. — 15. *Louis,* b[1] 28 nov. 1832 ; m[1] 2 fév. 1863 à Marguerite Bélanger. — 16. *Remi,* b[1] 26 nov. 1835 ; m. 17 fév. 1857 à Séraphine Poulin. — 17. *Aurélie,* b[1] 17 août 1837 ; m[1] 16 janv. 1854 à Augustin Laurence.

J.G.M.A. Saint-Hyacinthe, cathédrale[1], 27 janvier 1859

SCOTT, ANDRÉ, f. maj. d'*André* — et de *Sophie Côté ;* petit-f. d'André et de Marguerite Gendron, celle-ci f. de François G. et de Josephte Simonneau ;

LAGACÉ, LUMINA (s[1] 27 mai 1865, 26 ans), f. min. de Jean-Baptiste — et d'Adélaïde Crête.

M.-Lumina-Odile, b[1] 30 déc. 1859. — *Victoria,* b[1] 3 mars 1861. — *M.-Anastasie,* b[1] 18 déc. 1862. — *Jean-Baptiste-André,* b[1] 18 sept. 1864.

J.G.M.A. Weedon[1], Qué., 9 janvier 1877

SCOTT, ANTOINE (déc. 3 janv. 1897), f. de *François* — et de *Marguerite Lussier ;* petit-f. d'André — et de Marguerite Gendron, celle-ci f. de François G. et de Marie-Josephte Simonneau ;

LAFOND, JESSIE, f. de Joseph — et de Scholastique Biron (2e m. à Edmond Lagacé).

Jessie, b[1] 27 janv. 1878 ; m[1] à Albert Lagassé, en 1899. — *Joseph-Moïse,* b[1] 21 avril 1879 ; déc. en 1884. — *Marie-Sélia,* b. 28 août 1881, à Argyle[2], Minn. ; déc. en 1884. — *Marie-Joséphine,* b[2] 26 mai 1885 ; religieuse, Sœur de la Sainte-Famille à Sherbrooke[3]. — *Georges-Antoine,* b[1] 25 déc. 1889 ; célibataire. — *Marie-Anna,* b[3] 23 mars 1891, m. à Georges Allard, en 1909, à Garthby. — *Joseph-Napoléon,* b[1] 10 janv. 1893 ; m. à Disraéli, 1911, à Rosanna Brochu. — *Louis-Philippe,* b[1] 26 avril 1895 ; déc. même jour. — *Honoré,* b[1] 7 juin 1896 ; m. à Disraéli, 12 sept. 1918, à May Brochu.

2e mar. de Jessie Lafond: Weedon, 13 août 1900

Lagassé, Edmond, f. de Jean — et d'Adèle Brodeur;
Lafond, Jessie, veuve d'Antoine Scott.
Clotilde, née à Weedon, 9 juil. 1901, m. à Albert Leblanc, le 3 mai 1926, à Fontainebleau.

J.G.M.A. Saint-Hyacinthe, Notre-Dame[1], 1853

SCOTT, ANTOINE, b[1] 21 août 1830, f. d'*André* — et de *Marguerite Gendron,* f. de François G. et de Josephte Simonneau ;

LAURENCE, LUCIE, f. de Jérémie — et de Lucie Richard.

M.-Lucie-Azilda, b[1] 2 janv. 1854 ; m. 10 juil. 1876 à Médard Bousquet. — *Arzélie,* b. à S.-Hyacinthe, cathédrale[2], 26 mars 1856 ; m. à Louis Hévey.—*Rose de Lima,* b[2] 13 mars 1858 ; m. à Ferdinand Lemonde. — *Antoine,* b[2] 19 juin 1860 ; déc. après deux jours. — *Louis-Philéas,* b[2] 11 juin 1861 ; déc. 16 janv. 1863. — *M.-Mélina-Zéphirine,* b[2] 1 juil. 1864 ; sép. 1 mars 1865. — *Georges-Herménégil-*

de, b² 5 avril 1866 ; m. 1° à ...Leblanc ; 2° à ...Corbeil. — *M.-Elmire-Eléonore,* b² 25 août 1870 ; m. à Henri Giard. — *Philonise-Alexina,* b² 26 juin 1873 ; m. à Ernest Lagacé. — Adélina, b²... ; m. à Octave Corbeil. — *Evélina,* b²... ; m. à Jacob Messier.

J.G.M.A. Montréal, Saint-Denis, septembre 1919

SCOTT, ARTHUR, b. 10 avril 1887, f. d'*Ephrem* — et d'*Exérine Palardy ;* arr.-petit-f. d'André Scott et de Marguerite Gendron, celle-ci f. de François G. et de Josephte Simonneau ;

CYR, ANNA, f. de... — Ont eu 3 enfants.

J.G.M.A. Saint-Ephrem, Upton, 21 juin 1909

SCOTT, ARTHUR, veuf de Célina Gauthier ;

DONAIS (et DORAIS), ARZÉLIE, veuve de Louis Beauregard.

J.G.M.A. Saint-Simon de Bagot, 17 mai 1842

SCOTT, ARTHUR, f. de *François* — et de *Catherine Jarret-Beauregard ;*

PERRAULT, ZOÉ, f. de Louis — et de Josette Languiraud.

J.G.M.A. Saint-Hyacinthe, cathédrale, 22 juin 1875

SCOTT, EDMOND, f. de *Jean-Baptiste* — et de *Domitille Lagacé ;* petit-f. d'André Scott et de Marguerite Gendron, f. de François G. et de Josephte Simonneau ;

HENRICHON, ADÉLINE, f. de Pierre — et de Zoé Tétreau.

Edmond-Pierre-Eugène, b. 27 mars 1876 ; s. 19 déc. 1877. — *Ombéline-Adéline,* b. 26 avril 1878. — *M.-Adéline-Claire,* b. 10 mai 1880.

J.G.M.A. Montréal, Saint-Jean-Baptiste, 30 octobre 1910

SCOTT, ELPHÈGE, b. 14 oct. 1885 (déc. 5 oct. 1918), f. d'*Ephrem* — et d'*Exérine Palardy ;* arr.-petit-f. d'André Scott et de Marguerite Gendron, celle-ci f. de François G. et de Josephte Simonneau;

PARÉ, DÉLIA, f. de... — Ont eu 4 enfants.

J.G.M.A. Saint-Hugues, 16 septembre 1902

SCOTT, EPHREM, b. à S.-Hyacinthe[1], 22 déc. 1878, f. de Jean-Baptiste-Zoël — et de *Célina Gaudet ;* petit-f. de Jean-Baptiste Scott et de Domitille Lagacé ; arr.-petit-f. d'André Scott et de Marguerite Gendron, celle-ci f. de François G. et de Marie-Josephte Simonneau ;

GENDRON, MARIA, b¹ 1879, f. de *Louis* — et d'*Elisabeth Fontaine.*

Enfants baptisés à la cathédrale de S.-Hyacinthe : Albina, 1904. — *René,* 1906 ; déc. en 1908. — *Germaine,* 1908. — *René,* 1909 ;

élève au séminaire de S.-Hyacinthe. — *Cécile,* 1912. — *Rose-Hélène,* 1913. — *Louis,* 1917. — *Suzanne,* 1920.

J.G.M.A. Sainte-Rosalie, 19 août 1902

SCOTT, EPHREM, b. 5 juin 1881, f. d'*Ephrem* — et d'*Exérine Palardy ;* arr.-petit-f. d'André Scott et de Marguerite Gendron, celle-ci f. de François G. et de Josephte Simonneau ;

GIRARD, EMMA, f. de Toussaint — et de Zénaïde Larrivée. — Ont eu 12 enfants.

J.G.M.A. Saint-Antoine-sur-Richelieu[1], 17 juin 1878

SCOTT, EPHREM, b. 1 oct. 1856 (déc. 29 janv. 1922), f. de *Jean-Bap-Baptiste* — et de *Domitille Lagacé ;* petit-f. d'André Scott et de Marguerite Gendron, celle-ci f. de François G. et de Josephte Simonneau ;

PALARDY, EXÉRINE, b[1] 25 mars 1860, f. de Louis — et d'Apolline Dansereau.

Enfants baptisés à la cathédrale de S.-Hyacinthe : *Ephrem,* 10 août 1879 ; déc. 19 mars 1880. — *Ephrem,* 5 juin 1881 ; m. à Emma Girard. — *Ernest,* 14 juil. 1882 ; m. à Henriette Arpin. — *Elphège,* 14 oct. 1885 ; m. à Délia Paré ; déc. 5 oct. 1918. — *Arthur,* 10 avril 1887 ; m. à Anna Cyr. — *Eugène,* 30 déc. 1888 ; m. à Annie Cormier. — *Marie-Blanche,* 10 juin 1892 ; m. à Joseph Marchesseault.

J.G.M.A. Saint-Hyacinthe, cathédrale, 10 janvier 1910

SCOTT, ERNEST, b. 14 juil. 1882, f. d'*Ephrem* — et d'*Exérine Palardy ;* arr.-petit-f. d'André Scott et de Marguerite Gendron, celle-ci f. de François G. et de Josephte Simonneau.

ARPIN, HENRIETTE, f. d'Alphonse — et de Marie L'Heureux.

Ont eu deux enfants.

J.G.M.A. Montréal, Immaculée-Conception 23 mai 1912

SCOTT, EUGÈNE, b. 30 déc. 1888 ; f. d'*Ephrem* — et d'*Exérine Palardy ;* arr.-petit-f. d'André Scott et de Marguerite Gendron, celle-celle-ci f. de François G. et de Josephte Simonneau ;

CORMIER, ANNIE, f. de Félix — et de M.-Allard. — Quatre enfants.

J.G.M.A. Weedon, Qué.

SCOTT, FRANÇOIS (déc.), f. de *François* — et de *Marguerite Lussier ;* petit-f. d'André et de Marguerite Gendron, f. de François G. et de Josephte Simonneau ;

BRUNELLE, ROSALIE (déc.), f. de

Arzélie. — Marie. — Elise. — François. — Malvina, déc. — *Alphonsine. — Ida.*

J.G.M.A. **Sainte-Rosalie, 8 février 1841**

SCOTT, FRANÇOIS, f. min. d'*André* — et de *Marguerite Gendron,* f. de François G. et de Josephte Simonneau ;

LUSSIER, MARGUERITE, f. min. de Joseph — et de Marguerite Marotte dit Labonté.

Marie-Marguerite, b. 10 déc. 1841 ; m. à Lazare Breton. — *Sophie,* b. 18 déc. 1843 ; m. à Léandre Marin (10 enfants). — *François,* m. à Rosalie Brunelle (7 enfants). — *Victor,* b. 1862 ; m. à Caroline Morin (7 enfants). — *Antoine,* m. à Weedon, 9 janv. 1877, à Jessie Lafond (9 enfants). — *Alfred,* déc. avril 1879 ; non m. — *Jean-Baptiste,* non m. — *Joseph,* non m. — *Ferdinand,* non m. Ces trois derniers demeurent à Seattle, Washington. — *Zoé,* m. à Stanislas Lefebvre (7 enfants) ; b. de celle-ci 7 fév. 1846.

J.G.M.A. **Disraëli, Qué., 12 septembre 1918**

SCOTT, HONORÉ, b. à Weedon 7 juin 1896, f. d'*Antoine* — et de *Jessie Lafond* (celle-ci déc. à Newport, Vt., 28 mai 1921) ; petit-f. de François — et de Marguerite Lussier ; arr.-petit-f. d'André Scott et de Marguerite Gendron, celle-ci f. de François G. et de Marie-Josephte Simonneau ;

BROCHU, MARY, f. de Joseph — et de Marie Daigle.

Rachel et *René,* b. à Fontainebleau, Qué., la première décédée.

J.G.M.A. **Saint-Hyacinthe[1], 5 février 1839**

SCOTT, JEAN-BAPTISTE, b[1] 16 nov. 1818, f. d'*André* — et de *Marguerite Gendron,* f. de François G. et de Josephte Simonneau ;

LAGACÉ, DOMITILLE, f. maj. d'Augustin — et de Pélagie Turcotte de S.-Jude.

M.-Domitille-Ombéline, b[1] 17 mars 1840 ; m[1] à Lévi Loranger. — *Jean-Baptiste,* b[1] 20 sept. 1841 ; déc. peu après. — *Sophie,* b[1] 1 oct. 1842 ; m. à Pierre Pelletier. — *Rémi,* b[1] 18 août 1844 ; m. à Séraphine Poulin. — *Jean-Baptiste-Zoel,* b[1] 2 juil. 1846 ; m. à Adéline Gaudet. — *M.-Luce-Alphonsine,* b[1] 15 déc. 1849 ; déc. — *Jean-Baptiste-Trefflé,* b. 31 août 1851 ; sép. 1856. — *Joseph-Edmond* (seul survivant), b. 21 août 1855 ; 1er m. à Adéline Henrichon ; 2nd m. à Laura Martin. — *Louis-Ephrem,* b[1] 1 oct. 1856 ; m. à Exérine Palardy. — *Célina,* b[1]... ; m. à Pierre Racine.

J.G.M.A. Saint-Hyacinthe[1], 22 février 1870

SCOTT, JEAN-BAPTISTE-ZOËL, b[1] 2 juil. 1846 (déc. 18 juin 1924), f. de *Jean-Baptiste* — et de *Domitille Lagacé ;* petit-f. d'André et de Marguerite Gendron, celle-ci f. de François G. et de Marie-Josephte Simonneau ;

GAUDET, CÉLINA, b. 18 oct. 1850, f. de Jacob — et de Lucie Lajoie.

Amanda, b[1] 19 déc. 1870 ; m. à Ferdinand Viens. — *Emile,* b[1] 19 août 1872 ; déc. 1873. — *Arthur,* b[1] 23 avril 1874 ; déc. à 3 semaines. — *Adélina,* b[1] 27 mai 1875 ; m. à Gaspard Loranger. — *Emile,* b[1] 8 fév. 1877 ; déc. 30 juin 1889. — *Ephrem,* b[1] 22 déc. 1878 ; m. 16 sept. 1902, à S.-Hughes. à Maria Gendron. — *Ismérie,* b[1] 13 août 1880 ; m. 5 août 1910, à Joseph Sabourin. — *Régina,* b[1] 2 déc. 1882 ; déc. en bas âge.

J.G.M.A. Disraéli, Qué., 12 septembre 1911

SCOTT, JOSEPH-NAPOLÉON, b. à Weedon, 10 janv. 1893 (déc. en 1919), f. d'*Antoine* — et de *Jessie Lafond ;* petit-f. de François Scott et de Marguerite Lussier ; arr.-petit-f. d'André Scott et de Marguerite Gendron, celle-ci f. de François G. et de Marie-Josephte Simonneau ;

BROCHU, ROSANNA (déc. juin 1912), f. de Joseph — et de Marie Daigle.

Une fille, b. 25 mai 1912 ; déc. après 6 jours.

J.G.M.A. Saint-Hyacinthe, cathédrale[1], 2 février 1863

SCOTT, LOUIS, b[1] 28 nov. 1832, f. d'*André* — et de *Marguerite Gendron,* f. de François G. et de Josephte Simonneau ;

BÉLANGER, MARGUERITE, f. min. d'Elie — et de Marguerite Dolbec.

Marguerite, b[1] en déc. 1863, m. 22 nov. 1882 à Joseph Morin.

J.G.M.A. Saint-Hyacinthe, cathédrale, 6 mai 1878

SCOTT, MICHEL, f. maj. d'*André* — et de *Sophie Côté ;*

BRIEN, VIRGINIE, f. maj. de Prosper — et d'Angèle Papillon.

Michel, b. 6 fév. 1879.

J.G.M.A. Saint-Front, Saskatchewan, 3 août 1926

SCOTT, OVILA, b. 4 juin 1901, f. de *Victor* — et de *Caroline Morin ;* arr.-petit-f. d'André Scott et de Marguerite Gendron ;

PROULX, LAUDINA, f. d'Evangéliste — et de Marie Paulhus.

Gérard, b. à Régina, Saska., le 25 sept. 1928.

J.G.M.A. Coaticook[1], P. Q., Saint-Edmond, 4 septembre 1911

SCOTT, PHILIPPE, b. 11 mars 1891, f. de *Victor* — et de *Caroline Morin ;* arr.-petit-f. d'André Scott et de Marguerite Gendron, celle-ci f. de François G. et de Josephte Simonneau ;

LAPOINTE, ROSE-AIMÉE, f. de Joseph — et de Philomène Leblond.

Anita, b[1] 8 mars 1913. — *Gabrielle,* b[1] 5 mai 1914. — *Gilberte,* b[1] 1 avril 1915 ; déc. le 3 avril. — *J.-André,* b[1] 18 sept. 1917 ; déc. même jour. — *Olivette,* b[1] 30 mars 1919. — *Jean-Louis,* b[1] 11 oct. 1921. — *Rénald,* b[1] 20 juin 1925 ; déc. 26 janv. 1926. — *Jacqueline,* b[1] 8 oct. 1926 ; déc. 12 oct. 1926. — *Thérèse,* b[1] 19 sept. 1928 ; déc. 23 sept. 1928.

J.G.M.A. Saint-Simon de Bagot[1], 11 février 1857

SCOTT, REMI, f. maj. d'*André* — cultivateur de S.-Hyacinthe, et de *Marguerite Gendron,* f. de François G. et de Marie-Josephte Simonneau ;

POULIN, SÉRAPHINE, f. de François — et de Séraphine Gauthier.

Arzélie, m[1] 21 janv. 1878 à Saül Beauregard. — *Sédulie,* m. 24 nov. 1891 à Napoléon Girard. — *Zéphirin,* m. 20 juin 1899 à Herminie Tétreault. — *Angélina,* m. 29 janv. 1900 à Augustin Dupré. — *Anna,* m. 19 mai 1903 à Charles-Léon Lapierre.

J.G.M.A. Malta, Montana, 23 avril 1923

SCOTT, TÉLESPHORE, b. 5 janv. 1896, f. de *Victor* — et de *Caroline Morin ;* arr.-petit-f. d'André Scott et de Marguerite Gendron ;

ANTILLA, YORTIS, f. de...

Bertha, b. à S.-Front, Saska.[2], 17 mai 1924. — *Roland,* b[2] 3 avril 1926.

J.G.M.A. Saint-Gabriel de Stratford , 25 octobre 1881

SCOTT, VICTOR, b. 8 oct. 1862 à S.-Janvier de Weedon[2], f. de *François* — et de *Marguerite Lussier ;* petit-f. d'André Scott et de Marguerite Gendron, celle-ci f. de François G. et de Josephte Simonneau ;

MORIN, CAROLINE, b[1] 8 déc. 1863 (déc. 12 janv. 1923, à Régina, Montana), f. d'Alphée — et d'Agnès Dolbec.

Agnès, b[2] 12 juil. 1882 ; m. à... — *Amanda,* b[2] 31 mai 1883 : m. à... — *Joséphine,* b[2] 27 avril 1885 ; m. à... — *Evéline,* b[2] 2 mars 1887 ; m. à... — *Joseph,* b[2] 11 mai 1889 ; déc. 20 janv. 1916. — *Philippe,* b[2] 11 mars 1891 ; m. 4 sept. 1911 à Rose-Aimée Lapointe. — *Marie-Rose,* b[2] 11 fév. 1893 ; m. 20 oct. 1913 à Raoul Jacob. —

Adolphe, b[2] 17 oct. 1894 ; déc. fév. 1895. — *Télesphore,* b[2] 5 janv. 1896 ; m. à... — *Wilfrid* (jumeau) ; déc. 17 janv. 1896. — *Ovila,* b. à Woonsocket, R. I., 4 juin 1901.

P. S. *Agnès,* m. 1900 à Noé Battier. — *Evéline,* m. 1914 à Joseph Tremblay. — *Ovila,* m. 1926 à Laudina Proulx. — *Télesphore,* m. 1923 à Yortis Antilla. — *Amanda,* m. 1902 à Arthur Lussier.

J.G.M.A. Saint-Simon de Bagot[1], 20 juin 1899

SCOTT, ZÉPHIRIN, f. de *Remi* — et de *Séraphine Poulin ;* petit-f. d'André Scott et de Marguerite Gendron, f. de François G. et de Marie-Josephte Simonneau ;

TÉTREAU, HERMINIE, f. de Napoléon — et d'Olympe Millier.

Auguste, après un cours d'étude au séminaire de S.-Hyacinthe, est devenu agronome. — *Marie-Ange,* b[1] 22 mai 1902, institutrice ; m[1] 28 juil. 1926 à J.-Hector Charbonneau de S.-Jude.

J.G.M.A. Saint-Hyacinthe[1], cathédrale, 22 février 1870

SCOTT, ZOËL-JEAN-BAPTISTE, f. maj. de *Jean-Baptiste* — et de *Domitille Lagacé,* petit-f. d'André — et de Marguerite Gendron, celle-ci f. de François G. et de Josephte Simonneau ;

GAUDETTE, ADÉLINE, f. min. de Jacob — et de Louise Lajoie.

M.-Adéline-Amanda, b[1] 20 déc. 1870 ; m. à Ferdinand Viens. — *J.-Emile,* b[1] 20 août 1872 ; déc. 19 juil. 1873. — *J.-Arthur,* b[1] 30 avril 1874 ; déc. 24 mai 1874. — *Marie-Adéline,* b[1] 27 mai 1875 ; m. à Gaspard Loranger (6 enfants). — *Emile,* b[1] 8 fév. 1877 ; déc. 30 juin 1889. — *Ephrem,* b[1] 22 déc. 1878 ; m. à Maria Gendron. — *Ismérie,* b. 13 août 1880 ; m. à Joseph Choinière. — *Régina,* b. 2 déc. 1882 ; dj.

J.G.M.A. Causapscal, 10 novembre 1903

SENECHAL, HORACE, f. de Pierre — et de Philomène Lebrun ;

GENDRON, M.-LOUISE, f. d'*Octave* — et d'*Emma Gendron.*

J.G.M.A. Sainte-Florence

SÉNÉCHAL, PITRE,

GENDRON, MARIE-LOUISE, f. de *Moïse* — et de *Claire Otis* (ceux-ci m. en 1882).

J.G.M.A. Saint-Hyacinthe, cathédrale, 24 août 1871

SENNEVILLE, JOHN, f. maj. de Sévère — et de Julie Ravennais ;

FOURNIER, JULIE, f. maj. de *François* — et de *Julie Laurence ;* petite-f. de Mathieu et de Rosalie Gendron.

J.G.M.A. **Sillery, 12 novembre 1873**
SHARPLES, William, f. de John — et de Honoria-Anne Alleyn ;
Caron, Célina, f. de *René-Edouard* — , Lieutenant-Gouverneur de la Province de Québec, et de *Joséphine DeBlois.*

J.G.M.A. **Saint-François du Sud, 12 février 1923**
SIMARD, Adélard, f. de Stanislas — et de Georgiana Marois ;
Gendron, Rose-Anna, f. d'*Adélard* — et de *Rose-Anna Guimont.*

J.G.M.A. **Sainte-Anne-de-Beaupré, 20 août 1851**
Simard, Casimir, f. de Joseph — et d'Elisabeth Giguère ;
Caron, Elisabeth, f. de *Félix* — et d'*Elisabeth Guimont.*

J.G.M.A. **Pointe-au-Père, 26 octobre 1897**
Simard, Ernest, f. d'André — et de Claire Saint-Laurent ;
Bélanger, Emilie, f. d'*Alexandre* — et de *Gracieuse Heppell.*

J.G.M.A. **Saint-Joachim, 13 janvier 1874**
Simard, Louis-David, f. de Louis — et d'Adélaïde Filion :
Brown, Isabelle, f. de *Hugh* — et d'*Euphémie Fortin.*
Anna, m. à Emile Lachance. — *Télesphore,* ci-après.

J.G.M.A. **Saint-Simon de Bagot[1], 27 septembre 1887**
Simard, Napoléon, veuf d'Albina Bolduc ;
Fournier, Marie-Alida, f. maj. de *Fabien* — et d'*Emilie-Mélina Chabot ;* petite-f. de Marcel Fournier et de Marguerite Gendron, celle-ci f. de Pierre G. et de Marie-Archange Roireau.

J.G.M.A. **Québec, Saint-Roch[2], 7 février 1899**
Simard, Télesphore*, f. de *Louis* — et d'*Isabelle Brown ;*
Deschênes, Rosalie, f. de Solyme — et d'Odile Lessart.

2e mar.[2] 16 mai 1916.
Forgues, Marie-Jeanne, f. de Jean-Baptiste — et de Louise Defoy.

* Marchand bien connu de[2]; ancien Maire de Québec.

J.G.M.A. **Saint-Pierre-du-Sud, 14 janvier 1833**
SIMONEAU, Augustin-Joseph, f. de Joseph — et de Thérèse Gaudreau ;
Bélanger, Marguerite, veuve de Marc Blais (f. de *Jean-Baptiste* — et de *Reine Boulet*).

J.G.M.A. **Saint-Sylvestre, 8 janvier 1867**
Simonneau, Maximin, f. de Modeste — et de Sophie Binet ;
Marquis, Emilie, f. de *Joachim* — et de *Rose Côté.*

J.G.M.A. Québec, Saint-Jean, 9 janvier 1928

SIROIS, Antonio, domicilié à Cacouna, veuf de Anne-Marie Dion ;
Gendron, Lucie (Lucienne), f. de *Stanislas* — et d'*Apolline Morin.*

J.G.M.A. Worcester, Mass., Saint-Nom de Jésus, 29 octobre 1924

STANDBERG, John-E., f. de John — et de M. Hyeln ;
Fournier, Béatrice, f. de *Louis* — et de *Rosanna Labonté ;* arr.-petite-f. de Marcel Fournier et de Marguerite Gendron, celle-ci f. de Pierre G. et de Marie-Archange Roireau.

Sans postérité.

J.G.M.A. Londres, Kensington, vers 1910

STUART-BAILEY, Charles, f. de... ;
Mac Farlane, Teresa, f. de *James* — M. D., et d'*Eléonore Gendron* (*n.f.*).

T

J.G.M.A. Saint-Octave, 19 avril 1887

TACHE, Ferdinand, veuf de Marcelline Ringuet ;
Gendron, Célina, f. de *Prudent* — et de *Marie Bossé.*

J.G.M.A. Saint-François-du-Sud, 7 août 1792

TALBOT, Jacques, f. de Joseph — et de M.-Reine Daniau ;
Boulet, M.-Louise, f. de *Jean-Baptiste* — et d'*Agathe Gendron.*

M.-Marguerite, m. à Augustin Bouchard.

J.G.M.A. Saint-François-du-Sud, 17 septembre 1844

Talbot dit Gervais, Roch, f. de Jean-Baptiste—et de Marie Bolduc;
Martineau, M.-Elisabéth, f. de *Romain*—et de *Marguerite Pelletier.*

J.G.M.A. Taftville[1], Conn, 18 mai 1908

TANGUAY, Anselme, b. à S.-Dominique de Bagot le 22 nov. 1884, f. d'Alfred — et de Léa Bernier ;
Beauregard, Marie-Anna, b. à Ste-Rosalie 24 oct. 1885, f. de *Jean-Népomucène* — instituteur, et de *Régina Lemieux ;* petite-f. de François-Xavier Beauregard et de Zoé Gendron, celle-ci f. de Pierre G. et de Marie-Archange Roireau.

Gérard, b[1] 30 nov. 1910. — *Ernest,* b[1] 14 fév. 1912. — *Régina,* b[1] 21 juin 1913 ; déc. 21 sept. 1913. — *Garçon ondoyé,* 24 juin 1914 ; déc. le même jour. — *Irène,* b[1] 21 mars 1916. — *Jean-Marie,* b[1] 11 déc. 1917. — *Omer,* b. à Baltic[2],Conn., 13 déc. 1919 ; déc. 30 déc. 1919. — *Arthur,* b[2] 18 avril 1924. — *Thérèse,* b[2] 22 juin 1926.

J.G.M.A. Sainte-Rosalie, 26 mai 1896

TANGUAY, CHARLES (déc. 21 août 1906), veuf de Julie Dansereau ;
LANGELIER, THARSILE, veuve d'Hyacinthe Saint-Germain (fille de *Pierre L.* — et de *M.-Louise Gendron*).

Sans postérité.

J.G.M.A. Saint-Simon de Bagot[1], 11 février 1862

TANGUAY, EDOUARD, b. à Ste-Rosalie[2], le 11 janv. 1836 (déc.[2] 19 oct. 1927), f. de Michel — et de Rosalie Langelier ;
FOURNIER, ADÉLINE, b[1] le 17 avril 1840 (déc. 11 mars 1898), f. de *Marcel* — et de *Marguerite Gendron,* celle-ci f. de Pierre G. et de Marie-Archange Roireau.

Edouard, b[2] 8 déc. 1862 ; m[2] 9 oct. 1888, à Régina Roireau. — *M.-Louise-Odivina,* b[2] 18 oct. 1864 ; non m. — *M.-Nathalie-Régina,* b[2] 27 août 1866 ; m. à François-Xavier Lapierre. — *M.-Philonise-Alma,* b[2] 17 janv. 1868 (déc. 29 avril 1922) ; m. à Louis Tanguay. — *J.-Uldéric,* b[2] 27 fév. 1870 ; 1° m. à Delle Guertin ; 2° m. à Delle Desjardins. — *Marie-Louise-Alouisia,* b[2] 15 mars 1872 ; non m. — *Antonio* et *Ovide,* jumeaux, b[2] 9 mai 1873 ; déc. le même jour. — *J.-Henri,* b[2] 24 juil. 1874 ; m. à Delle Routhier. — *M.-Léocadie-Rosalie,* b[2] 3 août 1876 ; déc. 16 avril 1916 ; non m.

J.G.M.A. Sainte-Rosalie[1], 9 octobre 1888

TANGUAY, EDOUARD, b[1] 8 déc. 1862, f. d'*Edouard* — et d'*Adéline Fournier,* f. de Marcel Fournier et de Marguerite Gendron, celle-ci f. de Pierre G. et de Marie-Archange Roireau ;
ROIREAU, RÉGINA, f. maj. de *Napoléon* — et de *Joséphine Chabot* (dispense du 3e au 4e degré de consanguinité).

Napoléon, b. en 1893 ; déc. la même année. — *Marie-Reine-Noëlla,* b. 1895 ; déc. en 1896. — *Rolland,* b. 14 mars 1897 (déc. 6 janv. 1927) ; m[1] le 6 janv. 1919, à Flore Lussier.

J.G.M.A. Saint-Michel, 31 janvier 1854

TANGUAY, FRANÇOIS, (*" présence de Noël ", registre*) ;
CHAMBERLAND, ADÉLAÏDE, f. de *Jean* — et de *Céleste Labbé.*

J.G.M.A. Saint-Joseph d'Yamaska[1], 19 juin 1924

TANGUAY, GEORGES-HENRI, b. à Ste-Rosalie le 5 août 1900, f. de *Henri* — et de *Herméline Routhier ;* petit-f. d'Edouard Tanguay et d'Adéline Fournier, f. de Marcel Fournier et de Marguerite Gendron, celle-ci f. de Pierre G. et de Marie-Archange Roirau.

GAUTHIER, MARIE-IRÈNE, f. d'Elzéar — et de Délia Bourgeois.
Jean-Denis, b[1]. — *Monique,* b[1]. — *Mariette,* b[1].

J.G.M.A. Saint-Hyacinthe, Cathédrale, 20 octobre 1897

TANGUAY, HENRI, b. à Ste-Rosalie[2], 24 juil. 1874, f. d'*Edouard* — et d'*Adéline Fournier,* f. de Marcel — et de Marguerite Gendron, celle-ci f. de Pierre G. et de Marie-Archange Roireau ;

ROUTHIER, HERMÉLINE, f. de Charles — et d'Olive Robillard.

Yvonne, b[2] 13 août 1898 ; m[2] 25 sept. 1923, à Arthur Giard. — *Georges-Henri,* b[2] 5 août 1900 ; m. le 19 juin 1924, à Marie-Irène Gauthier. — *Maurice,* b[2] 21 oct. 1902 ; m[2] 23 oct. 1923, à Florida Péloquin. — *Rachel,* b[2] 18 août 1904. — *Gérard,* b[2] 6 mai 1906 ; déc.[1] 17 mai 1906. — *Violette* (jumelle), b[2] 6 mai 1906 ; déc.[1] 5 juin 1906. — *J.-Edouard,* b[2] 10 août 1908. — *Cécile,* b[2] 8 avril 1911. — *Rosaire,* b[2] 18 août 1915.

J.G.M.A. Sainte-Rosalie, 13 octobre 1885

TANGUAY, JOSEPH-LOUIS, f. min. de Charles — et de Julie Dansereau (m. à S.-Marc) ;

TANGUAY, MARIE-PHILONISE-ALMA, f. min. d'*Edouard* — et d'*Adeline Fournier,* f. de Marcel F. et de Marguerite Gendron, celle-ci f. de Pierre G. et de Marie-Archange Roireau. — Madame Tanguay décéda subitement à Ste-Rosalie, le 29 avril 1922. N'avait pas eu d'enfants.

TANGUAY, MARIE-LOUISE-ALOYSIA, b. à Ste-Rosalie, 15 mars 1872, f. d'*Edouard* — et d'*Adéline Fournier,* f. de Marcel F. et de Marguerite Gendron, celle-ci f. de Pierre G. et d'Archange Roireau. Ne s'est pas mariée.

TANGUAY, MARIE-LOUISE-ODIVINA, b. à Ste-Rosalie, 18 oct. 1864, f. d'*Edouard* — et d'*Adéline Fournier,* f. de Marcel F. et de Marguerite Gendron, celle-ci f. de Pierre G. et d'Archange Roireau. Ne s'est pas mariée.

J.G.M.A. Sainte-Rosalie[1], 23 octobre 1923

TANGUAY, MAURICE, b[1] 21 oct. 1902, f. de *Henri* — et d'*Herméline Routhier ;* petite-f. d'Edouard T. et d'Adéline Fournier, f. de Marcel Fournier et de Marguerite Gendron, celle-ci f. de Pierre G. et de Marie-Archange Roireau.

PÉLOQUIN, FLORIDA, f. de Pierre — et de Laura Ledoux.
Rita, b[1]. — *Denise,* b[1]. — *Réal,* b[1].

J. G. M. A. **Central Falls, R. I., 10 mai 1909**

TANGUAY, ORIGÈNE, b. à Ste-Rosalie le 3 nov. 1879, f. de *Victor* — et de *Valérie Desmarais ;* petit-f. de Henri Desmarais et d'Aurélie Fournier, f. de Marcel F. et de Marguerite Gendron ; petite-f. de Pierre G. et de Marie-Archange Roireau ;

DUPRÉ, FLORIDA, f. de Joseph-Antoine-Gaspard — et de Marie-Alphonsine Aubé.

Marguerite-Rolande, b. à Ste-Famille de Woonsocket[1], R. I., 27 juin 1910. — *Jeannette,* b[1] 4 janv. 1913. — *Simonne-Paula,* b[1] 18 nov. 1918.

J.G.M.A. **Saint-Hyacinthe[1], Notre-Dame, 13 février 1917**

TANGUAY, RODOLPHE, b. à Ste-Rosalie 8 août 1890, f. de *Victor* — et de *Valérie Desmarais ;* petite-f. de Henri D. et d'Aurélie Fournier, f. de Marcel F. et de Marguerite Gendron ; petite-f. de Pierre G. et de Marie-Archange Roireau ;

BERNIER, BERTHE, f. de Hormisdas — et de Marie-Louise Côté.

Jean-Paul, b[1] 28 avril 1918.

J.G.M.A. **Sainte-Rosalie, 6 janvier 1919**

TANGUAY, ROLLAND, b. 14 mars 1890 (déc. 6 janv. 1927), f. d'*Edouard* — et de *Régina Roireau ;* petit-f. d'Edouard Tanguay et d'Adéline Fournier, f. de Marcel F. et de Marguerite Gendron, celle-ci f. de Pierre G. et de Marie-Archange Roireau ;

LUSSIER, FLORE, f. de Adorie — et d'Alma Plante.

Roger. — Aimé. — Adéline. — Louis. — Alice. — Rolland.

J.G.M.A. **Saint-Hyacinthe, Cathédrale, 10 août 1915**

TANGUAY, ROMÉO ou ROMUALD, b. à Ste-Rosalie le 8 août 1890 (déc. 27 avril 1917), f. de *Victor* — et de *Valérie Desmarais ;* petit-f. de Henri Desmarais et d'Aurélie Fournier, f. de Marcel Fournier et de Marguerite Gendron ; petite-f. de Pierre G. et de Marie-Archange Roireau ;

PÉTRIN, ODILE, dont les parents étaient de S.-Denis sur Richelieu[2].

Annette, b. 19 juil. 1916. — *Stella,* b[2] 4 déc. 1917 ; déc. en novembre 1918.

J.G.M.A. **Central Falls, Saint-Mathieu[1], Avril 1909**

TANGUAY, ROSARIO, b. à Ste-Rosalie, 30 mai 1889, f. de *Victor* — et de *Valérie Desmarais ;* petit-f. de Henri Desmarais et d'Aurélie Fournier, f. de Marcel Fournier et de Marguerite Gendron ; petite-f. de Pierre G. et de Marie-Archange Roireau ;

Roy, Marguerite, f. d'Alexandre — et de Marguerite Lanoue.

Hervey, b[1] Sacré-Cœur[2], 25 fév. 1910. — *Idéa,* b[2] 7 juil. 1912. — *Clarence,* b[2] 17 juin 1913. — *Parmélia,* b[2] 17 janv. 1915. — *Roland,* b[1] 4 juil. 1917. — *Jeanne,* b[1] 20 fév. 1919. — *Paul-Raymond,* b[1] 15 janv. 1921. — *Evéline,* b[1] 2 août 1922.

J.G.M.A. Saint-Hyacinthe, Cathédrale[1], 25 avril 1892

Tanguay, Uldéric, b. à Ste-Rosalie 27 fév. 1870, f. d'*Edouard* — et d'*Adéline Fournier ;* petit-f. de Marcel Fournier et de Marguerite Gendron, celle-ci f. de Pierre G. et de Marie-Archange Roireau ;

Guertin, Marie-Barbe-Mélanie, f. de David—et de Rosalie Poulin.

Marguerite, b[1] sept. 1893 ; déc. à Ste-Rosalie en 1894. — *Irénée,* b[1] mars 1895 ; déc.[1] en déc. 1895.

Mélanie Guertin déc.[1] en fév. 1897.

2e mariage, même église, 1er février 1902

Desjardins, Célidore, veuve d'Arthur Bernier, f. de Dieudonné Desjardins et de Victorine Delâge dit Létourneau.

Léa, b. à Ste-Rosalie[2], 8 déc. 1902 ; m[2] 27 déc. 1926, à Armand Gaulin. — *Ernest,* b[2] 12 déc. 1903. — *Albany,* b[1] 9 mars 1905. — *Gérard,* b[2] 23 oct. 1907. — *Agathe,* b[2] 9 janv. 1909 ; déc.[2] 12 août 1912. — *Madeleine,* b[2] 12 déc. 1912.

J.G.M.A. Saint-Hyacinthe, Cathédrale[1] 1903

Tanguay, Uldéric, b. à Ste-Rosalie, 17 oct. 1881, f. de *Victor* — et de *Valérie Desmarais ;* arr.-petit-f. de Marcel Fournier et de Marguerite Gendron, celle-ci f. de Pierre G. et de Marie-Archange Roireau ;

Morissette, Angélina, f. d'Aimé — et de Hélène Messier.

Lucien, b. au Sacré-Cœur de Montréal[2], 17 nov. 1904 ; m. 13 avril 1925 à S.-Eugène de Grantham, avec Léa Fafard. — *Lionel,* b[2] 9 juin 1906. — *Gaston,* b[1] 23 avril 1907 ; m. 26 janv. 1929, à Germaine Clavette, à Ste-Cécile de Pawtucket, R. I. — *Roland,* b[1] 5 août 1910. — *Dolorès,* b[1] 3 oct. 1911. — *Jules,* b[1] 21 fév. 1913. — *Adrienne,* b[1] 22 juil. 1916. — *Henri,* b[1] 12 mars 1918 ; déc. à 10 mois. — *Patrice,* b[1] 19 nov. 1919 ; déc. à 13 mois. — *Lucienne,* b[1] 4 mars 1922. — *Yvette,* b. 27 juin 1925 à N.-D. de Consolation[3], Pawtucket, R. I. — *Constant,* b[3] 30 août 1927.

J.G.M.A. **Sainte-Rosalie[1], 3 juillet 1877**

TANGUAY, VICTOR, b. à S.-Marc sur Richelieu, le 25 mai 1857, f. de Charles — et de Julie Dansereau ;

DESMARAIS, VALÉRIE, b. à S.-Simon de Bagot le 20 avril 1855, f. de *Henri* — et d'*Aurélie Fournier ;* petite-f. de Marcel Fournier et de Marguerite Gendron, celle-ci f. de Pierre G. et de Marie-Archange Roireau.

Mérilda, b[1] 20 avril 1878 ; m. 7 janv. 1901, à Victor Tanguay. — *Origène,* b[1] 3 nov. 1879 ; m. 10 mai 1909, à Florida Dupré. — *Uldéric,* b[1] 17 oct. 1881 ; m. à Angélina Morissette. — *Oliva,* b[1] 16 juin 1883 ; chez ses parents, non mariée.—*Hector,* b[1] 18 nov. 1884 ; déc. à 10 mois. — *Dasilva,* b[1] 6 mars 1886 ; non marié ; cultive avec son père. — *Antonio,* b[1] 30 mai 1887 ; déc. mars 1888. — *Rosario,* b[1] 30 mai 1889 ; m. à Marguerite Roy. — *Roméo* ou *Romuald,* b[1] 8 août 1890 ; m. 10 août 1915, à Odile Pétrin. — *Rodolphe* (jumeau), b[1] 8 août 1890 ; m. 18 fév. 1917, à Berthe Bernier. — *Rose-Alma,* b[1] 2 fév. 1894 ; m. 3 fév. 1919, à Napoléon Chicoine. — *Edda,* b[1] 17 nov. 1896 ; m. 14 août 1917, à Rodolphe Beaudoin.

J.G.M.A. **Saint-Hyacinthe, Cathédrale, 8 janvier 1901**

TANGUAY, VICTOR, f. d'Alexandre — et de Marie Fecteau, de S.-Marc, Riv. Richelieu ;

TANGUAY, MÉRILDA, b. à Ste-Rosalie le 20 avril 1878, f. de *Victor* — et de *Valérie Desmarais ;* petite-f. de Henri Desmarais et d'Aurélie Fournier ; arr.-petite-f. de Marcel Fournier et de Marguerite Gendron, celle-ci f. de Pierre G. et de Marie-Archange Roireau.

Florida, b[1] 5 déc. 1902. — *Lucien,* b. 9 oct. 1904, à l'Immaculée-Conception[1], Montréal. — *Cécile,* b[1] 29 mars 1907 ; déc. à 8 mois. — *Rhéa,* b. 30 août 1909, à N.-D. du Sacré-Cœur, Central Falls[2], R. I. — *Lauretta,* b[2] 12 juil. 1911. — *Annette,* b[2] 12 oct. 1912. — *Victor,* b. 31 août 1918, à N.-D. de la Consolation[3], Pawtucket, R. I. ; déc. en oct. 1919. — *Adéla,* b[3] 17 avril 1921.

J.G.M.A. **Beauce, Sainte-Marie, 13 janvier 1835**

TARDIF, ETIENNE, f. de Charles — et d'Angèle Jolin ;

MORIN, M.-GENEVIÈVE, f. de *Joseph* — et de *Marguerite Côté.* Dame Ferdinand Lamontagne.

J.G.M.A. Québec, Saint-Sauveur, 1er octobre 1900

TARDIF, ODILON, f. de Télesphore — et de Philomène Bédard ;

GIGUÈRE, M.-GENEVIÈVE-JULIE, f. de *Cyrille*—et de *Delvina Turcotte.*

J.G.M.A. Sainte-Anne-de-la-Pocatière, 26 mai 1891

TASCHEREAU, ALEXANDRE (LOUIS-A), f. de *Jean-Thomas* — et de *Joséphine Caron ;*

DIONNE, ADYNE, f. de l'Hon. Elisée — et de Clara Têtu.

L'honorable premier-ministre de la Province de Québec compte parmi ses ancêtres Jacques Gendron, ainsi que le montre la série des mariages suivants:

Ascendance: Jean-Thomas Taschereau, m. (Sillery, 23 juin 1862) à Joséphine Caron. — René-Edouard Caron, ancien lieutenant-gouverneur, m. (Québec, 16 septembre 1828) à Vénérande-Joséphine DeBlois. — Augustin Caron, m. (Sainte-Anne-de-Beaupré, 6 novembre 1797) à Marie-Elisabeth Lessard. — Ignace Caron, m. (Saint-François, I.-O., 19 août 1776) à Marie-Elisabeth Emond. — Jean Emond, m. (Saint-François, I.-O., 5 août 1748) à Geneviève Gendron. — Joseph Gendron, m. (Saint-François de la Rivière du Sud, 4 novembre 1715) à Geneviève Asselin. — Jacques Gendron, m. (Sainte-Famille, I.-O., 28 novembre 1686) à Marie-Anne Charland.

Le 8 juillet 1920, M. Taschereau a succédé à Sir Lomer Gouin, démissionnaire. — "Naquit à Québec, le 5 mars 1867. Etudia au Séminaire de Québec et à Laval. Admis au barreau en 1889. Avocat de Gaynor et Greene dans la fameuse cause en extradition intentée par le gouvernement des Etats-Unis, en 1902. Syndic du barreau de Québec, 1908-9, bâtonnier, 1911-12. Echevin de la ville de Québec, 1906-08. Elu député de Montmorency, 1900, réélu en 1904. Ministre des Travaux publics, 1907. Réélu en 1908, 1912, 1916. Procureur-général de la Province, le 26 août 1919, et Premier-Ministre en 1920." (Raphaël Ouimet, — "Biographies Canadiennes-françaises," Montréal, 1924).

M.-Clara-Joséphine-Jeannette : b. N.-D. de Québec[2], 4 juin et déc. 15 août 1893. — *Paul-Elzéar-Alexandre,* né Québec[2], 15 janv. 1895, m. à Marie Sainte-Foy Belleau. — *Charles-Edmond-Robert,* b[2] 11 sept. 1896, m. à Kathleen Donohoe. — *M.-Hélène-Gabrielle,* b[2] 10 avril 1898, m. à Cortlandt Fages. — *J.-Roger-Charles,* b[2] 6 nov. 1900. — *M.-Louise-Juliette,* b[2] 13 déc. 1902 ; m. 11 avril 1929 à Louis-Philippe Gélinas.

J.G.M.A. Québec, Notre-Dame, 29 mai 1888

TASCHEREAU, ANTOINE (JEAN-THOMAS-A.), f. de l'Hon. *Jean-Thomas* — ex-juge de la Cour suprême, Commandeur de l'Ordre de Saint-Grégoire le Grand, et de *M.-Louise-Joséphine Caron ;*

LETELLIER, AUGUSTINE-LÉONIE, f. de l'Hon. Luc — et d'Eliza-Eugénie Laurent.

Anonyme, n. et d. 1892. — *M.-Eugénie-Germaine,* n. Ste-Marie de Beauce[2], 2 mai 1893 ; déc. à 14 ans. — *Luc-Jean-Thomas,* n[2] 19 janv. 1895, m. à Hope Gallagher. — *M.-Constance-Madeleine,* n[2] 18 mars 1901 ; m. à Paul Rodier.

J.G.M.A. Batiscan, Sainte-Geneviève, 24 septembre 1894

TASCHEREAU, CHARLES-EDMOND, N. P., f. de *Jean-Thomas* — et de *Joséphine Caron ;*

DUFRESNE, M.-LAURA-EVA, f. de Georges-Henri — , M. D. et d'Eugénie Rinfret.

Antoine-André, b. N.-D. de Québec[2], 3 juil. 1895, d. 4 juil. 1895. — *Eva-Joséphine-Eustelle,* b[2] 3 oct. 1896 ; d. 7 oct. 1897. — *Marc-André,* b[2] 11 nov. 1897. — *Jean-Thomas-Claude,* b[2] 14 mars 1899. — *Lorette-Yvonne,* 1900-1901. — *Anonyme,* n. et d. 1903. — *M.-Louise-Corinne,* b[2] 2 février 1905.

J.G.M.A. Sainte-Anne-de-la-Pocatière, 31 mai 1887

TASCHEREAU, J.-EDOUARD, f. de *Jean-Thomas*—et de *Joséphine Caron;*

DIONNE, M.-CLARA-AURÉLIE, f. de l'Hon. Elisée — et de Clara Têtu.

M.-Clara-Joséphine-Marguerite, née à Québec[2] 13 avril 1889. Auteur d'ouvrages estimés : *Etudes,* 1921 ; *Les pierres de mon champ,* 1928. — *Jean-Thomas-Joseph,* n[2] 26 janvier 1892 (posthume). — Le père décédé à l'hôpital Roosevelt, New-York, le 20 juillet 1891.

J.G.M.A. Québec, Notre-Dame, 27 septembre 1917

TASCHEREAU, EDOUARD (JEAN-THOMAS-JOSEPH-EDOUARD), avocat, f. de feu *Joseph-Edouard* — avocat, et de *Clara-Amélie Dionne ;*

CAROLL, JULIETTE, f. de l'honorable Henry-George* — juge de la Cour d'Appel, et d'Amazélie Boulanger.

Le 2 avril 1929, l'honorable juge Henry-George Carroll a succédé comme Lieutenant-Gouverneur de la Province de Québec, à Sir Lomer Gouin, décédé subitement le 29 mars précédent. Né à Kamouraska le 31 janvier 1865; études au collège Sainte-Anne de la Pocatière et à l'Université Laval; avocat en 1899; député aux Communes 1891; solliciteur général, 1902-1904; juge de la Cour Supérieure pour le district de Gaspé, 1904; pour le district de Rimouski, 1907; juge de la Cour d'Appel, 1908; vice-président de la Commission des liqueurs, 1921.

J.G.M.A. Sillery, 23 juin 1862

TASCHEREAU, JEAN-THOMAS, veuf de Louise-Adèle Dionne ;

CARON, JOSÉPHINE, f. de *René-Edouard* — et de *Josette DeBlois.*

J.-Edouard, né à Québec[2], 18 mai 1863 ; m. à M.-Claire-Aurélie Dionne. — *Antoine-Jean-Thomas-Caron,* né[2] 29 juillet 1864 ; m. à Augustine-Léonie Letellier. — *M.-Louise-Joséphine,* né[2] 9 janv. 1866; m. à Christian Hecker. — *Louis-Alexandre,* né[2] 5 mars 1867 ; m. à Adine Dionne. — *Charles-Edmond,* né[2] 8 avril 1868 ; m. à Laura-Eva Dufresne. — *M.-Hélène,* née[2] 31 août 1869 ; m. à William-Duval Baillairgé. — *M.-Claire-Caroline,* née[2] 23 février 1871 ; m. à Patrick Coote.

Jean-Thomas Taschereau était fils de Jean-Thomas — et de Marie Panet, celle-ci mère de S. E. le Cardinal Taschereau. De son premier mariage (Kamouraska, 1er septembre 1840) avec Louise-Adèle Dionne, f. de l'Hon. Amable — et de Catherine Perrault, nous avons entre autres :

Henri-Thomas, né 1841, m. Stanfold, 1864 à M. Louise Séverine, f. de l'Hon. Edouard-Louis Pacaud, et de M.-Hermine Dumoulin (2e mar. à Montréal, 1885, à M.-Angélique-Coralie Globenski) etc.

J.G.M.A. Montréal, Saint-Léon de Weestmount, 5 juin 1926

TASCHEREAU, LUC-JEAN-THOMAS, f. d'*Antoine* — et d'*Augustine-Léonie Letellier ;*

GALLAGHER, HOPE,...

J.G.M.A. Québec, registre de Notre-Dame, 30 septembre 1925

TASCHEREAU, PAUL (P.-ELZÉAR-ALEXANDRE), f. de l'Hon. Louis-*Alex.-André* — , premier ministre, et de *Adyne Dionne ;*

BELLEAU, M.-MARGUERITE-EMMA, f. de Sainte-Foye — et de M.-Louise Juchereau-Duchesnay.

J.G.M.A. Québec, Saint-Patrice, 14 septembre 1926

TASCHEREAU, ROBERT (CHARLES-EDMOND-R.), f. de l'Hon. *Alexandre* — , premier-ministre, et d'*Adyne Dionne ;*

DONOHUE, KATHLEEN, f. de J.-Timothée — et d'Emilie Normandin.

J.G.M.A. Nashua[1], N. H., 31 mai 1922

TERRELL, JOHN-C., f. d'Albert—et de Mary..., de Nashua, N. H.;

CADORET, MARIE-ANNE, b[1] 26 mai 1898, f. de *Jean-Baptiste* — et d'*Emma Thibodeau ;* arr.-petite-f. de J.-B. Cadoret et d'Angèle Gendron, celle-ci f. de Simon G. et de Marie-Louise Dion.

Albert, b[1] 6 fév. 1924. — *Edouard,* b[1] 26 nov. 1926.

John Terrell né de parents protestants en 1879, se fit catholique et fut baptisé le 12 mai 1922 à l'église St. Patrick de Nashua, N. H.

J.G.M.A. Québec, Saint-Roch, 23 mai 1865

TESSIER, ANDRÉ-ELPHRID, notaire, f. de François-Xavier — et de M.-Eléonore Moffet ;

ANCTIL, M.-VALÉRIE, f. d'*Edouard* — et de *Célanire Dumas.*

J.G.M.A. Sainte-Rosalie, 21 janvier 1917

TETREAU, ALPHONSE, f. d'Alphonse — et d'Olivine Saint-Georges ;

LANGELIER, M.-IMELDA-ANGÉLINA, f. de *Pierre-Samuel* — et d'*Albertine Fournier.*

P. S. L'épouse, petite-f. de Pierre Langelier et de Louise Gendron. Son décès : 23 oct. 1918. Enfants : *Maurice,* b. 21 oct. 1917 ; déc. en 1918. — 2 jumelles, ondoyées et déc. aussi en 1918.

J.G.M.A. **Saint-François-du-Sud, 25 janvier 1785**

THEBERGE, Félix, f. de Michel — et de Marthe Tondreau ;
Garant, M.-Marguerite, f. de *Timothée* — et de *Marie Gendron.*

J.G.M.A. **St-Michel, 28 janvier 1817**

Théberge, François, f. de Joseph — et de Rose Lanoue ;
Boulet, Marguerite, f. de *François* — , Capitaine de milice, et de *Geneviève Blais.*

Dames François Laîné-Laliberté, Joseph Brochu, Frédéric Darveau, André RAoy. — François-Honoré, Sévère, Thomas.

J.G.M.A. **Saint-Vallier, 7 juillet 1840**

Théberge, François-Honoré, f. de *François* — et de *Marguerite Boulet ;*
Morin, Anastasie, f. de Germain — et d'Ursule Marceau.

J.G.M.A. **Saint-Michel, 28 janvier 1799**

Théberge, Louis, f. de *Louis* — et de *Françoise Garant ;*
Bacquet (Lamontagne), M.-Marguerite, f. de Pierre — et de M.-Anne Lacombe.
2e mar. : S.-Pierre-du-Sud, 3 février 1834, à Julie Picard, f. d'André — et d'Angélique Blouin.

Dames Joseph Q.-Laflamme, Alexis Normand, Thomas Corriveau, Julien Guimont. — Pierre.

Adrien Théberge, né à Saint-François de Montmagny, le 5 août 1808, de Louis Théberge et de Marguerite Bacquet, fut ordonné à Montréal le 19 septembre 1835. Curé de Saint-Valentin, et plus tard de Terrebonne (1846-1863) où il fonda le collège de ce nom. Décédé à Terrebonne, le 19 janvier 1863.

J.G.M.A. **Saint-Vallier, 10 février 1824**

Théberge, Louis, f. de *Louis* — et de *Marguerite Lamontagne ;*
Doiron, Madeleine, f. d'Ignace — et de Madeleine Fradet.

J.G.M.A. **Saint-François-du-Sud, 20 février 1775**

Théberge, Louis, f. de Louis — et de Geneviève Chouinard ;
Garant, Françoise, f. d'*Alexandre* — et de *Marie Gendron.*

J.G.M.A. **Saint-Gervais, 12 juillet 1830**

Théberge, Marcel, f. de *Louis* — et de *Marguerite Lamontagne ;*
Blais, Marcelline, f. de Michel — et de M.-Victoire Lemieux.

Thaïs, m. à M. Morency. — *Marie,* m. à M. Gagnon. — *Marcel,* m. — *Adèle,* m. — *Agnès,* m. — *Georgiana,* m. (*n.f.*). — *Georges-Siméon,* le notaire si connu de la Beauce. — *Pierre,* ordonné 23 sept. 1883.

2e mar. Beauce, Sainte-Marie, 27 avril 1868

BÉLANGER, HÉLÈNE, f. de Louis — et de Susanne Crozer.

J.G.M.A. Beauce, Saint-Elzéar, 8 novembre 1859

THÉBERGE, MARCEL, f. de *Marcel* — et de *Marcelline Blais ;*
LESSARD, ADÈLE, f. de Pierre — et de Hélia Forcade.

J.G.M.A. Saint-Vallier, 5 février 1868

THÉBERGE, SÉVÈRE, f. de *François* — et de *Marguerite Boulet ;*
BROCHU, EMILIE, f. de Thomas — et d'Emilie Roy.

J.G.M.A. Saint-Vallier, 11 juillet 1843

THÉBERGE, THOMAS, f. de *François* — et de *Marguerite Boulet ;*
ROUSSEAU, LÉOCADIE, f. de Guillaume — et de Marie-Luce Morin.

J.G.M.A. Saint-Jean-Port-Joli, 10 octobre 1854

THERIAULT (et TERRIAULT), CYPRIEN, veuf de Marie Des-Anges Bélanger ;
DUMAS, M.-PRAXÈDE, f. de *Pierre* — et de *Valérie Gagnon.*

J.G.M.A. Saint-Adalbert, 28 février 1916

TERRIAULT, HONORÉ, f. de *Parfait* — et de *Malvina Bourgault ;*
JALBERT, VICTORIA, f. de Prosper — et d'Emma Tremblay.

J.G.M.A. Sainte-Rosalie[1], 28 janvier 1913

THÉRIAULT, HONORÉ, f. de Louis — et d'Eulalie Fréchette ;
LAJOIE, ROBERTINE, b[1] 18 déc. 1891, f. d'*Adélard* — et d'*Exilia Fournier ;* arr.-petite-f. de Marcel Fournier et de Marguerite Gendron, celle-ci f. de Pierre G. et de Marie-Archange Roireau.

Marcel, b[1] 27 avril 1914 ; déc. 20 nov. 1923. — *Jeanne d'Arc,* b. 26 avril 1915 ; déc. 7 sept. 1916. — *Roger,* b[1] 3 sept. 1916 ; déc. 6 mars 1917. — *Marie-Paule,* b[1] 10 juil. 1918. — *Maurice,* b[1] 9 avril 1921. — *Jean-Raymond,* b[1] 10 juin 1922 ; déc. 19 juin 1923. — *Françoise,* b[1] 13 nov. 1923. — *Denise,* b[1] 10 janv. 1925. — *Gaetan,* b[1] 12 juin 1926 ; déc. 30 juin 1927. — *Stella,* b[1] 17 janv. 1928.

J.G.M.A. Saint-Jean-Port-Joli, 16 août 1883

TERRIAULT, PARFAIT, f. de Parfait — et d'Adèle Fournier ;
BOURGAULT, MALVINA, f. d'*Armand* — et de *Zoé Dumas.*

J.G.M.A. Saint-Octave, 26 octobre 1870

THÉRIAULT, SÉVÉRIN, f. de William — et d'Elisabeth Pelletier ;
GENDRON, GEORGINA, f. de *Germain* — et d'*Adélina Dubé.*

J.G.M.A. **Saint-Adalbert, 15 septembre 1914**
TERRIAULT, SILVIO, f. de *Parfait* — et de *Malvina Bourgault ;*
BLANCHET, DIANA, min. d'Alfred — et de Clara Dubé.

J.G.M.A. **Saint-Octave de Métis, 19 juillet 1905**
THÉRIAULT, THOMAS, f. de Paul — et de Cécile Choret ;
JEAN, ROSE DE LIMA, f. de *Joseph* — et de *Léa Briand.*

J.G.M.A. **Saint-Norbert (Arthabaska), 23 février 1897**
THERIEN, ALEXANDRE, f. de *Dosithée* — et de *Sophie Marquis ;*
GOSSELIN, LÉA, f. d'Alexis — et d'Angèle Quentin.

J.G.M.A. **Saint-Norbert d'Arthabaska, 17 août 1875**
THÉRIEN, CYRILLE, f. de Pierre — et de Reine Labrecque ;
THÉRIEN, MARIE, min. de *Dosithée* — et de *Sophie Marquis.*

J.G.M.A. **Saint-François-du-Sud, 21 novembre 1757**
TERRIEN, DENIS, f. d'André — et de Marie Charland ;
GENDRON, HÉLÈNE, f. de *Joseph* — et de *Geneviève Asselin.*
Dames Joseph Beaudoin, J.-Louis Morin. — François.

J.G.M.A. **Saint-Sylvestre, 1er avril 1856**
THÉRIEN, DOSITHÉE, f. d'Alexis — et de Geneviève de Villers ;
C.-MARQUIS, M.-SOPHIE, b. 1834, f. de *Joachim* — et de *Rose Côté.*

J.G.M.A. **Saint-François-du-Sud, 1er février 1791**
TERRIEN, FRANÇOIS, f. de Louis — et de Louise Patry ;
BOULET, GENEVIÈVE, f. de *Robert* — et de *M.-Agnès Gendron.*
Dames Etienne Bédard, Pierre Gonthier, Charles Hains.

J.G.M.A. **Saint-Vallier, 11 octobre 1784**
TERRIEN, FRANÇOIS, f. de *Denis* — et d'*Hélène Gendron ;*
CHRÉTIEN, ISABELLE, f. de Louis — et d'Isabelle Hély.

J.G.M.A. **Berlin, N.-H., 3 juillet 1917**
THERRIEN, HENRI, f. d'*Herménégilde* — et d'*Alice Vachon ;*
PERREAULT, MARIE, f. de Thomas — et de Marie Nolet.

J.G.M.A. **Saint-Patrice de Beaurivage, 10 octobre 1887**
THÉRIEN, HERMÉNÉGILDE, f. de *Maximin* — et de *Rose Marquis ;*
VACHON, ALICE, veuve mineure de Joseph Côté.

J.G.M.A. **Littleton, N.-H., 19 avril 1878**
THERRIEN, JOSEPH, f. de *Maximin* — et de *Rose Canac-Marquis ;*
ELLINGWOOD, NELLIE, f. de Jacob — et de Lucy Dodge.
Maud, m. à Georges-A. Veazie.

J.G.M.A. Saint-Ferdinand de Halifax, 30 octobre 1876
THÉRIEN, JOSEPH, f. de *Dosithée* — et de *Sophie Marquis ;*
PATOINE, MARIE, f. de Joseph — et d'Adée Hamel.

J.G.M.A. Saint-Jean, I.-O., 31 janvier 1860
TERRIEN, LOUIS, f. de Louis — et de Catherine Turcot ;
PLANTE, ROSE, f. de *Jean-Baptiste* — et de *Rosalie Plante.*

J.G.M.A. Saint-François-du-Sud, 12 octobre 1824
TERRIEN, MARC, f. de Joseph — et de Louise Vallière ;
GARANT, ANGÈLE, f. de *Frs.-Thimothée* — et de *Thérèse Théberge.*

J.G.M.A. Saint-Sylvestre, 22 novembre 1853
THÉRIEN, MAXIME, f. d'Alexis — et de Geneviève de Villers ;
CANAC-MARQUIS, ROSALIE, b. 1832, f. de *Joachim* — et de *Rose Côté ;* s. 17 avril 1872.
Dames Joseph Bourassa, Thomas Payeur, Julien Bilodeau, Louis Bédard, Napoléon Angers. — Maxime, Elzéar, Herménégilde.

J.G.M.A. Sainte-Anastasie, Lyster, 13 octobre 1915
THERRIEN, PHILÉAS, f. d'*Herménégilde* — et d'*Alice Vachon ;*
BEAULIEU, ALICE, f. d'Antoine — et d'Alphonsine Rousseau.

J.G.M.A. Saint-Sylvestre, 19 octobre 1909
THÉRIEN, PHILÉAS, f. de Pierre — et de Victoria Boutin ;
PAYEUR, M.-ALICE-LÉONIE, f. de *Thomas* — et d'*Emma Thérien.*

J.G.M.A. Québec, Saint-Sauveur, 25 novembre 1872
TERRIEN, SAMUEL, veuf d'Angèle Sanfaçon (Estiambe dit) ;
BOISSONNAULT, GEORGIANA, f. de *Pierre* — et de *Restitute Lafrenaye.*

J.G.M.A. Beauce, Sainte-Marie, 5 septembre 1837
THIBAUDEAU, ETIENNE, veuf de Marie-Scolastique Filion ;
PELLETIER, M.-OLIVE, f. de *Jean-Baptiste* — et de *Rosalie Blanchet.*

J.G.M.A. Beauce, Sainte-Marie, 23 août 1831
THIBAUDEAU, FRANÇOIS, f. de Pierre — et de Marguerite Boissonnault ;
GUILMETTE, OLIVE, f. de *Jean-Baptiste* — et de *M.-Anne Jolivet.*
Dames Augustin Vachon, François Laverdière, Frédéric Gagné.

J.G.M.A. Springvale, Maine, 27 octobre 1924
THIBAUDEAU, MAURICE, f. d'Achil'e — et d'Emma Houle ;
BURBANK, LIDORINA, b. à Wotton, Qué., le 25 mai 1902, f. d'*Elwin* — et de *Léonie Côté ;* petite-f. de Nicolas Côté et de Rosalie Gendron, celle-ci f. de Pierre G. et de Marie-Archange Roireau.

J.G.M.A. Phoenix, R. I., N.-D. du Bon Conseil, 26 novembre 1928

THIBAULT, David, b. à S.-Guillaume d'Upton, le 15 janv. 1868, f. de David — et de Philomène Ross (il était veuf d'Emilie Loiselle) ;

Cadoret, Maria, b. à S.-Simon de Bagot, 30 déc. 1875, f. d'*Alexandre* — et de *Philonise Roireau ;* petite-f. de Jean-Baptiste C. et d'Angèle Gendron, celle-ci f. de Simon G. et de Marie-Louise Dion.

Maria Cadoret était veuve d'Albert Friez.

J.G.M.A. Sandy Bay, 1er septembre 1862

Thibault, Fabien, f. d'Hilaire — et de Basilisse Rioux ;

Gendron, Emilie, f. de *Benoni* — et d'*Adélaïde Morin.*

Dame Adhémar Gagné.

J.G.M.A. Rimouski, 19 janvier 1836

Thibault, François, veuf d'Euphémie Saint-Laurent ;

Gendron, Marguerite, f. de *Pierre-Noël* — et d'*Euphrosyne Saint-Laurent* (2e mar. à Amable Ouellet).

J.G.M.A. Saint-Octave, 24 novembre 1902

Thibault, Germain, veuf de Philomène Desrosiers ;

Bouchard, Aurore, f. d'*Elie* — et d'*Adèle Gendron.*

J.G.M.A. Saint-François-du-Sud, 3 mai 1814

Thibault, Jean-François, veuf de M.-Angélique Paré ;

Bilodeau, M.-Christine, f. de *Jean-Baptiste* — et de *Christine Boulet.*

J.G.M.A. Saint-Joachim, 25 juin 1878

THOMASSIN, Charles, f. de Louis — et de Basilisse Boucher ;

Racine, Luce, f. de *Jérémie* — et de *Léa Fortin.*

J.G.M.A. Saint-Samuel, 27 août 1917

TOULOUSE, Fortunat (Lac Mégantic), f. de Georges — et de Mavalie Pépin ;

Gendron, Alice, f. de *Nazaire* — et d'*Emma Beaudoin.*

J.G.M.A. Saint-Hyacinthe[1], cathédrale, 8 janvier 1856

TREMBLAY, Adolphe (s[1] 6 nov. 1874 ; 47 ans) f. maj. de Jean — et de Marie Bouchard, de S.-Etienne de la Malbaie, Qué. ;

Gendron, Emérentienne, f. min. de *Pierre* — et d'*Emérence Bélanger.*

M.-Arzélie, b[1] 17 nov. 1856 ; m. à Ferdinand Guérin. — *J.-Adolphe,* b[1] 11 juil. 1858 ; m. à... ; déc. — *Louis-Télesphore,* b. juil. 1860 ; déc. 16 juil. 1862. — *M.-Sophronie,* b[1] 11 oct. 1863 ; m. à Arthur Dufresne. — *Sophie-Victoria,* b[1] 9 nov. 1865 ; m. à M. Dumaine.

J.G.M.A. Saint-Hugues de Bagot, 28 octobre 1856

TREMBLAY, CHARLES, f. de Joseph — et de Louise Chartier ;
GENDRON, MARGUERITE, f. de *Joseph* — et de *Marguerite Allaire.*

J.G.M.A. Burlington[1], Vermont, 9 janvier 1903

TREMBLAY, ERNEST, f. de Louis — et d'Adèle Saint-Gelais ;
FORTIER, EMMA, b. à Wotton, Qué., 22 fév. 1885, f. de *François-Xavier* — et de *Régina Gendron ;* petite-f. d'Hyacinthe G. et d'Emilie Courtemanche.

Rose, b[1] 14 oct. 1904. — *Lionel,* b[1] 19 déc. 1905 ; déc. 30 août 1926. — *Paul-Ludger,* b[1] 15 janv. 1907 ; déc. 13 sept. 1909. — *Rosario,* b. 4 mars 1908, à Victoriaville[2]. — *Lisiarie,* b[2] 26 mars 1910. — *Lucien,* b[2] 19 juil. 1913. — *Jeannette,* b. 2 juin 1920 aux Trois-Rivières . — *Roger,* b[3] 6 déc. 1922.

J.G.M.A. Burlington, Vt, 10 février 1901

TREMBLAY, EUGÈNE, f. de Louis — et d'Adèle Saint-Gelais ;
FORTIER, MARIE-LOUISE, b. à S.-Joseph de Biddeford, Maine, 24 juin 1883 (déc. 3 janv. 1912), f. de *François-Xavier* — et de *Régina Gendron ;* petite-f. d'Hacinthe G. et d'Emélie Courtemanche.

Eddie. — *Irénée.* — *Ernest,* déc.

J.G.M.A. Causapscal

TREMBLAY, GEORGES,
GENDRON, ALPHONSINE, f. de *Moïse* — et de *Claire Otis* — ceux-ci m. en 1882).

J.G.M.A. Coaticook, Qué., 29 juin 1914

TREMBLAY, JOSEPH, f. d'Eugène — et de Célina Proulx ;
SCOTT, EVÉLINE, b. 2 mars 1887, f. de *Victor* — et de *Caroline Morin,* arrière-petite-f. d'André Scott et de Marg. Gendron.

Enfants tous b. à Régina, Montana : *Irène,* 31 août 1915. — *Jeannette,* 31 août 1916. — *Armand,* 15 oct. 1917. — *Blanche,* 22 mars 1919. — *Wilfrid,* 12 nov. 1922. — *Aimé,* 31 août 1925. — *Lucie-Anne,* 31 oct. 1927.

J.G.M.A. **Lévis, Saint-Joseph, 10 octobre 1910**
TREMBLAY, PIERRE, f. d'Hilaire — et d'Alexina Duchesneau ;
SAMSON, M.-AURÉLIE, f. de *Pierre* — et de *Marie Marquis.*

J.G.M.A. **Saint-Hyacinthe, cathédrale, 24 novembre 1879**
TREMPE, LÉANDRE, f. maj. d'Etienne — et de feu Monique Dolbec ;
PELLETIER, STÉPHANIE, f. min. de *Pierre* — et de *Sophie Scott.*

J.G.M.A. **Saint-Octave, 7 avril 1856**
TREPANIER, THÉODORE, f. de Pierre — et d'Adélaïde Thibault ;
GENDRON, HENRIETTE, f. de *Prudent* — et de *Henriette Chamard.*

J.G.M.A. **Saint-François, I.-O., 17 novembre 1840**
TRUDEL, IGNACE, f. de Pierre — et de Marguerite Boucher ;
DALLAIRE, GENEVIÈVE, f. d'*Etienne* — et de *Geneviève Emond.*

J.G.M.A. **Humqui (Amqui), 17 août 1904**
TURCOTTE, ADÉLARD, f. de *François* — et d'*Aurore Ross ;*
SINGELAIS, ADRIENNE, f. de Jean — et d'Adéline Gagnon.

J.G.M.A. **Sainte-Famille, 16 février 1914**
TURCOTTE, ADRIEN, f. de François-Xavier — et d'Arthémise Asselin ;
LÉTOURNEAU, M.-LOUISE, f. de *Paul-Miki*—et de *Léonie C.-Marquis.*

J.G.M.A. **Saint-Camille de Cookshire[1], Qué., 8 janvier 1900**
TURCOTTE, EMILE, f. de Philéas — et d'Emiledrée Arcand ;
GENDRON, MARIE-ALIDA, b. à N.-Dame de Worcester, Mass., 16 janv. 1868, f. de *Guillaume* (*William*) — et de *Louise Ledoux.*
Une fille, *Marie-Antoinette,* b[1] 24 janv. 1906.

J.G.M.A. **Sainte-Félicité, 15 février 1870**
TURCOTTE, FRANÇOIS, f. de François — et de Domitille Gagnon ;
ROSS, AURORE, f. de *Joseph* — et de *Marcelline Gendron.*
Dames François Bélanger, Alfred Vaillancourt, J.-B. Caron, Joseph Banville.

J.G.M.A. **Sainte-Famille, I.-O., 6 juillet 1896**
TURCOTTE, FRANÇOIS-XAVIER, f. de *François-Xavier* — et de *Philomène Denis-Lapierre ;*
ASSELIN, ARTHÉMISE, f. de Joseph — et de Séraphine Dion.

J.G.M.A. **Sainte-Famille[2], 19 février 1867**
TURCOTTE, FRANÇOIS-XAVIER, f. de *Marc* — et de *Justine Canac ;*
DENIS (-LAPIERRE), PHILOMÈNE, f. de Joseph — et de Marguerite Genest ; déc.[2] fév. 1913.

Léonie, b. 1872, Sœur de la Congrégation. — Dame Joseph Létourneau. — François-Xavier, Georges-Herménégilde, Marc-Zéphirin, M.-Joseph-Arthur.

J.G.M.A. Sainte-Félicité, 25 juillet 1899

TURCOTTE, FRANÇOIS-X., f. de *François* — et d'*Aurore Ross ;*
LABRIE, ROSE-ANNA, f. de Georges — et de Marcelline Veilleux.

J.G.M.A. Québec, Saint-Roch, 12 mai 1890

TURCOTTE, GEORGES-HERMÉNÉGILDE, f. de *François-Xavier* — et de *Philomène Denis-Lapierre ;*
DION, MARIE-ARTHÉMISE, f. d'Onésime — et de Sara Paquet.
Dame Louis-de-Gonzague Turcotte.

J.G.M.A. Sainte-Félicité, 6 mars 1905

TURCOTTE, GERMAIN, f. de *Paul* — et de *Victoria Ross ;*
ROY-DESJARDINS, JOSÉPHINE, f. de Jean-Baptiste — et de Jovite Bérubé.
TRUDELLE, NOÉLIA, f. de Joseph — et d'Adéline Thurber (celle-ci

J.G.M.A. Sandy Bay, 8 avril 1902

TURCOTTE, JEAN, f. de Georges — et de Victoria Lévesque ;
PINEAU, MARIE, f. de *Jean-Baptiste* — et d'*Ursule Corneau.*

J.G.M.A. Saint-Moïse, 19 avril 1904

TURCOTTE, JOSEPH, f. d'Augustin — et d'Eléonore Corbin ;
GENDRON, M.-ANNE, f. de *Ferdinand* — et de *Natalie Dandurand.*

J.G.M.A. Sainte-Anne-de-la-Pocatière, 5 août 1907

TURCOTTE, M.-JOSEPH-ARTHUR, inspecteur d'écoles, f. de *François-Xavier* — et de *Philomène Denis-Lapierre ;*
MAURAIS, ANNE,...

J.G.M.A. Sainte-Marie, Beauce, 24 juillet 1866

TURCOT, LOUIS, f. d'Augustin — et de Marguerite Tardif ;
BILODEAU, LUMINA-PHILOMÈNE, f. de *Louis*—et d'*Anastasie Vachon.*
Dame Honoré Simard.

J.G.M.A. Québec, Jacques-Cartier, 17 janvier 1916

TURCOTTE, JOSEPH-LOUIS DE GONZAGUE, f. de *François-Xavier* — et d'*Arthémise Asselin ;*
TURCOTTE, M.-ALICE-DÉLIA, f. de *Georg.-Herménég.* — et d'*Arthémise Dion.*

J.G.M.A. **Sainte-Famille, 16 juin 1891**
TURCOTTE, MAGLOIRE, f. de Magloire—et de Rose de Lima Maranda ;
DROUIN, VIRGINIE, f. de *Célestin* — et d'*Elise Leblond.*

J.G.M.A. **Sainte-Famille[2], 22 novembre 1831**
TURCOTTE, MARC, f. de feu *Marc* — et de Marie Girard ;
CANAC-MARQUIS, JUSTINE, f. de *Pierre* — et de *Françoise Boissonnault ;* b[2] 17 avril 1810 ; s[2] 7 juin 1869.
Dames Jérémie Lemelin, François-Xavier Gagnon, Cyrille Giguère. — François-Xavier.

J.G.M.A. **Montréal, Cathédrale, 13 mai 1912**
TURCOTTE, MARC-ZÉPHIRIN, f. de *François-Xavier* — et de *Philomène Denis ;*
LAJEUNESSE, ANNA-MARIE-LAURE, veuve de Napoéon Gauthier.

J.G.M.A. **Sainte-Félicité, 13 février 1872**
TURCOTTE, PAUL, f. de François — et de Domitille Gagnon ;
ROSS, VICTORIA, f. de *Joseph* — et de *Marcelline Gendron.*

J.G.M.A. **Beaumont, 25 février 1851**
TURGEON, CHARLES-EDOUARD, f. de *Joseph*—et de *Brigitte Morin ;*
PAQUET, M.-ESTHER, f. de Barthélemy — et d'Esther Paquet.

J.G.M.A. **Saint-Sylvestre, 18 octobre 1859**
TURGEON, ETIENNE, f. d'Etienne — et de Charlotte Fortier ;
LÉTOURNEAU, ADÈLE, f. de *François* — et d'*Appolline Canac.*

J.G.M.A. **Saint-Michel, 7 février 1854**
TURGEON, FRANÇOIS-XAVIER, f. de *Joseph* — et de *Brigitte Morin ;*
LAROCHELLE, M.-MARG.-DÉSANGES, f. de François — et de Luce Marceau.

J.G.M.A. **Saint-Henri, 15 août 1803**
TURGEON, JOSEPH, f. de Jean — et de Louise Vallière ;
MORIN, M.-BRIGITTE, f. de *Jacques* — et de *M.-Anne Gendron.*

J.G.M.A. **Beaumont, 3 septembre 1833**
TURGEON, JOSEPH, f. de *Joseph* — et de *Brigitte Morin ;*
OCTEAU, JOSETTE, f. de François — et de Josette Couture.

J.G.M.A. **Beaumont, 21 novembre 1843**
TURGEON, LOUIS, f. de *Joseph* — et de *Brigitte Morin ;*
TURGEON, M.-LOUISE, f. de Louis — et de Marie-Marthe Noël.

J.G.M.A. Beaumont, 28 avril 1840

TURGEON, PIERRE, f. de *Joseph* — et de *Brigitte Morin ;*
LACASSE, FRANÇOISE, f. de Joseph — et de Marguerite Mercier.

J.G.M.A. Rochester, New-Hampshire, 1892

TURMEL, THOMAS ;
MARQUIS, MARIE-EMILIE-ERNESTINE, b. 1870, f. de *Ferdinand* — et de *Sarah-Georgina Drolet.*

J.G.M.A. Newport, Vt, 12 octobre 1925

TURNER, EDWIN, f. de William — et de Amy Hines ;
DESJARDINS, HAZEL, f. de *Charles* — et d'*Aurélie Gendron. Albert,* n. 10 déc. 1926.

V

J.G.M.A. Saint-Hyacinthe, cathédrale, 20 février 1860

VACHER, JOSEPH, de S.-Joachim de Shefford, f. de Jean — et de Louise Ledoux ;
GENDRON, URSULE, f. maj. de *Pierre* — et d'*Emérence Bélanger. Marie-Malvina,* b[1] 15 nov. 1863.

J.G.M.A. Sainte-Marie, Beauce, 11 juillet 1887

VACHON, ANTOINE, f. d'Antoine — et de M.-Louise Lachance ;
GENDRON, M.-DELVINA, f. de *Firmin* — et de *Marie Vallée.*

J.G.M.A. Saint-François du Sud, 26 mai 1903

VACHON, ANTOINE-OSCAR, N. P., f. de Victor — et de Rosalie Langelier ;
GENDRON, ANNETTE, f. de *J.-Stanislas* — M. D., et d'*Apolline Morin. Marie-Annette,* b. à Thetford-Mines[2], 20 mai 1905. — *Louis-Victor,* b[2] 15 sept. 1908. — *Joseph-Antonio,* b[2] 1er déc. 1912.

Rosalie Langelier était soeur de feu Sir François Langelier, autrefois Lieutenant-Gouverneur de la Province de Québec; des Hons Charles et Chrysostome Langelier, de John Langelier, registraire au gouvernement etc. (Notes de Madame Vachon).

J.G.M.A. Beauce, Sainte-Marie, 20 septembre 1853

VACHON, AUGUSTIN, f. de François — et de M.-Louise Poulin ;
THIBAUDEAU, M.-OLIVE, f. de *François* — et d'*Olive Guilmette* (2e mar. à François Laverdière).

J.G.M.A. Saint-Hugues de Bagot, 10 janvier 1854

VADEBONCOEUR, JEAN-BAPTISTE (parents non indiqués) ;
GENDRON, ELÉONORE, f. de *Philippe* — et de *Marguerite Guertin.*

J.G.M.A. **Sainte-Félicité, 18 février 1896**
VAILLANCOURT, ALFRED, veuf de Claudia Labrie ;
TURCOTTE, GEORGINA, f. de *François* — et d'*Aurore Ross.*

J.G.M.A. **Saint-Damase, 23 avril 1888**
VAILLANCOURT, FRANÇOIS-XAVIER, f. de Jean — et d'Adèle Marcheterre-Dandurand ;
GENDRON, GEORGINA, f. de *Sifroi* — et de *Georgina Caron.*

J.G.M.A. **Broughton (Saint-Pierre), 21 novembre 1904**
VAILLANCOURT, ODULE, f. de Majorique — et d'Eugénie Lessard ;
ROUTHIER, M.-DESNEIGES, f. de *François* — et d'*Eléonore Marquis.*

J.G.M.A. **Saint-Sylvestre, 10 janvier 1876**
VAILLANCOURT, SÉVÈRE, min. de Laurent — et de Marie Fortier ;
CANAC-MARQUIS, MARIE-CAROLINE, b. 1856, f. de *Joachim* — et de *Rose Côté.*

Un fils dans la Compagnie de Marie, à Eastview Centre, Ontario, en 1916.

J.G.M.A. **Québec, Notre-Dame[2], 17 septembre 1731**
VALLEE, JEAN, f. de Pierre — et de Madeleine LaCotte (La Coste) ;
GENDRON, ANNE, veuve de Jean Létourneau (f. de *Jacques* — et de *M.-Anne Charland.*

Jean-Baptiste, b[2] 27 août 1732 ; s[2] 11 juil. 1733. — *M.-Madeleine,* b[2] 13 mai 1734 ; m[2] 21 mai 1750 à Joseph Brassard ; s[2] 25 oct. 1789.

Au registre, la manchette porte *Jean LaVallée.* Le mari signe Jean *Vallée.*

J.G.M.A. **Saint-Simon de Bagot[1], 10 octobre 1882**
VANDAL, VICTOR, f. maj. de Léonard — alors cultivateur à Acton Vale, et de feu Adéline Martel ;
GENDRON, ALBINA, f. min. de *Simon* — et d'*Eulalie Ledoux.*

Ont vécu à Walhalla[2], North Dakota, U. S. A., y ont élevé plusieurs enfants, et l'épouse y est décédée.

J.G.M.A. **Québec, Hôpital du Sacré-Cœur, 20 février 1900**
VEILLEUX, ADOLPHE, f. de Charles—et de Marie de Lima Couture ;
GENDRON, BLANCHE, f. d'*Ambroise* — et d'*Esther Chamberland.*

Gérard, n. 9 janv. 1901. — *Yvette,* 30 mars 1902. — *Léonce,* 19 avril 1903. — *Ferdinand,* 3 janv. 1905. — *Mercédès,* 2 juin 1907. — *Jean-Marie,* 19 mars 1910. — *François,* 20 mars 1913.

P. S.—*Yvette* et *Mercédès,* déc. en bas âge (*n.f.*).

J.G.M.A. Saint-Gervais, 24 janvier 1814

VÉRIEUL (*Veilleux*), CHARLES, veuf de Marie Ferland (Joliecte) ;

ASSELIN, MARIE, veuve d'Auguste Ratté (f. de *Pierre* — et de *M.-Françoise Boulet*).

J.G.M.A. Saint-Barnabé[1], 29 novembre 1899

VERONNEAU, JOSEPH, fils majeur de Jean-Baptste—de S.-Hughes, et de feu Adéline Desrosiers ;

LANGELIER, MARIE-JOSEPH-ALVINE-LÉODA, f. de *Louis* — et d'*Aglaé Cadorette ;* petite-f. de Pierre Langelier et de Louise Gendron, celle-ci f. de Simon G. et de Marie-Louise Dion.

Epouse déc. le 16 nov. 1914 à Upton, laissant 8 garçons et deux filles, celles-ci devenues religieuses chez les Sœurs-Grises à S.-Hyacinthe.

J.G.M.A. Saint-Jean, I.-O., 30 janvier 1826

VERRET, JOSEPH, f. de Jean — et de M.-Anne Charland ;

EMOND, M.-VICTOIRE, f. de *Joseph* — et de *Marthe-Angélique Dion.*

J.G.M.A. Sainte-Rosalie, 15 juin 1909

VIAU, WILFRID, f. de Charles — et d'Esther Birs ;

LANGELIER, ROSE-ALBA, f. de *Pierre-Samuel* — et d'*Albertine Fournier ;* petite-f. de Pierre Langelier et de Louise Gendron, celle-ci f. de Simon G. et de M.-Louise Dion.

Albert, b. à Ste-Rosalie[1] 7 avril 1910. — *Rolland,* b[1] 26 oct. 1911. — *Alice,* b[1] 21 déc. 1913. — *Gérard,* b. 1914. — *Adrien,* b. 18 août 1916. — *Laurette,* b. 13 fév. 1918. — *Claire,* b. 1919. — *Lucille,* b. 1921. — *Maurice,* b. 14 avril 1923. — *Apolline,* b. 1926.

J.G.M.A. Saint-Hyacinthe[1], cathédrale, août 1889

VIENS, FERDINAND (déc. 6 janv. 1919), f. de Xavier — et de Lucie Beaulac de S.-Hyacinthe ;

SCOTT, AMANDA (déc. 18 mai 1909), f. de *Zoël* — et d'*Adéline Gaudet ;* petite-f. de Jean-Baptiste Scott et de Domitille Lagacé ; arr.-petite-f. d'André Scott et de Marguerite Gendron, celle-ci f. de François G. et de Josephte Simonneau.

Alphonsine, b[1] juin 1890, déc. 1908. — *Antoinette,* b[1] 1891 ; déc. 1907. — *Adélina,* b[1] 1892 ; m[1] à Alfred Sabourin (déc. 1917) ; a laissé 5 enfants. — *Xavier,* b[1] 1893 ; m[1] à Elmina Laliberté (ont 5 enfants). — *Bernadette,* b[1] 1896 ; déc. 1900. — *Eva,* b[1] 1897 ; déc. 1918. — *Alice,* b[1] 1899 ; déc. mai 1914. — *Georges,* b[1] 1900 ; m[1] à Alice Lemonde (3 enfants). — *Albertine,* b[1] 1902 ; dj. — *Garçon,* b.

et déc. — *Lucia,* m. à Paul Bienvenu (5 enfants). — *Raoul,* dj. — *Wilbrod,* b[1] 1907 ; non m. — *Georgine,* b[1] 1909.

J.G.M.A. Saint-Hyacinthe, cathédrale, 21 septembre 1921

VIENS, GEORGES, f. de Ferdinand — et de Donalda Scott ;

LEMONDE, ALICE, b. 23 nov. 1901, f. de *Ferdinand* — et de *Rosé de Lima Scott ;* petite-f. d'Antoine Scott et de Lucie Laurence ; arr.-petite-f. d'André Scott et de Marguerite Gendron, celle-ci f. de François G. et de Josephte Simonneau. — Trois enfants.

J.G.M.A. Saint-Octave, 19 avril 1869

VIGNOLA, GERMAIN, f. de Joseph — et d'Agnès Brisson ;

GENDRON, CAROLINE, veuve d'André Bérubé (f. de *Germain* — et d'*Adélina Dubé.*

Dames Onésiphore Desrosiers et Octave Choret.

2e mar. : 1905, à Anna Roy, f. d'Etienne—et de Juliette Thibault.

J.G.M.A. Saint-Octave, 11 avril 1899

VIGNOLA, GERMAIN, f. de *Germain* — et de *Caroline Gendron ;*

GENDRON, CLAIRE, f. d'*Octave* — et d'*Emma Rioux.*

W

J.G.M.A. Worcester, Mass., N.-Dame, le 2 juin 1913

WOGE, CHARLES-S., f. de... ;

FOURNIER, MARIE-ROSE, f. de *Louis* — et de *Rosanna Labonté ;* arr.-petite-f. de Marcel Fournier et de Marguertie Gendron, celle-ci f. de Pierre G. et de Marie-Archange Roireau.

Sans postérité.

SECOND MARIAGE DE JACQUES GENDRON

(Pour le premier voir page 34)

J.G.M.T. **L'Ange-Gardien , 1er août 1712**

GENDRON, JACQUES, veuf de *M.-Anne Charland ;*

TRUDEL, MADELEINE, f. de Nicolas — et de Barbe Letartre.

M.-Madeleine, b... m. 1° 26 juil. 1733 à Charles Guestier (et Guiétier, celui-ci déc. avant 1738) ; 2e m. Québec[2] 2 juin 1738 à Joseph Rinfret. — *Geneviève,* b... 1° m. Québec[2] 14 nov. 1740 à Georges Lagarde ; 2e m. à Lachenaye[3] 14 nov. 1746 à Charles Mathieu ; s[3] 5 mai 1772. — *M.-Elisabeth,* b. à S.-Jean[4], I.-O., 2 avril 1722. — *Jacques,* b[4] et s[4] 7 avril 1725. — *M.-Madeleine,* b..., m. Québec 4 oct. 1745, à François Vignault.

LES FILLES DU SECOND MARIAGE

J.G.M.T. **Québec[2], 19 août 1788**

DEROME dit DESCARREAUX, MICHEL, f. de François — et de Marie-Anne Prévost ;

TROIE dit LAFRANCHISE, MARIE-ANNE, f. de *Louis* — et de *Marie-Anne Vignault* (de cette paroisse).

Elisabeth, m[2] 28 nov. 1815 à Jérôme Désalliers, de Ste-Anne de La Pérade. — *Joseph,* m[2] 8 sept. 1818, à Angèle Roy dit Audy, f. de Simon — et de Louise Laurencelle. — Rien de plus à 2, jusqu'à 1850.

J.G.M.T. **L'Ange-Gardien, 26 juillet 1733**

GUESTIER (et GUIÉTIER), JEAN-CHARLES, f. de Laurent — et de Marie-Anne Hulin ;

GENDRON, MARIE-MADELEINE, f. de Jacques — et de Madeleine Trudel.

Charles-Marie, b. à Québec[2] 14 juil. 1734 ; s[2] 15 avril 1735. Pour le 2e mar. de M.-Madeleine Gendron, voir Malouin (Rinfret dit—), Joseph.

J.G.M.T. **Québec[2], 14 novembre 1740**

LAGARDE, GEORGES, f. de Gilbert — et de Marie Bougerolle (évêché de Clermont) ;

GENDRON, GENEVIÈVE, f. de *Jacques* — et de *Madeleine Trudel* (2e mar. de celle-ci en 1746 à Charles Mathieu, à Lachenaye).

M.-Geneviève, Georges-Augustin et *François-Xavier,* déc. en bas âge.

J.G.M.T. Québec², 2 juin 1738

MALOUIN (RINFRET dit MALOUIN), JOSEPH, f. de Jean — et de Jeanne Tellier ;

GENDRON, M.-MADELEINE, f. de *Jacques* — et de feu *Madeleine Trudel.*

Joseph, b² 6 mars 1739, et s² 6 janv. 1743. — *M.-Madeleine,* b² 23 sept. 1740. — *Noël,* b² 1er janv. 1742 ; m² 2 juil. 1776, à Geneviève Vocelle. — *Angélique,* b² 13 juin 1745. — *Joseph,* b² 20 avril 1748. — *Louis,* b² 15 avril et s. 7 juin 1749. — *Marie-Joseph,* b. et s. 1750. — *François,* b² 24 mars 1751. — *Pierre-André,* b. 1752 ; s. 1756. — *Joseph,* b. et s. 1753. — *Louis,* b² 30 mai 1755. — *Antoine,* b² 18 juin 1756. — *Jean-Baptiste,* b² 15 mars 1758. — *M.-Madeleine,* b. à Pointe-aux-Trembles, Qué., 10 août 1759.

J.G.M.T. Québec, 2 juillet 1776

MALOUIN, NOËL*, f. de *Joseph* — et de *M.-Madeleine Gendron ;*

VOCELLE-BELHUMEUR, GENEVIÈVE, f. de Jean-Baptiste — et de Marie-Josephte Millet.

*Domicilié à Charlesbourg. Là on ne trouve pas de mariage subséquent, mais à Québec celui de *Marie-Reine,* en 1808, avec François Vienaut dit Michon.

J.G.M.T. Lachenaye², 13 novembre 1740

MATHIEU, CHARLES, b. à l'Ile-Jésus, 24 août 1710, f. de Charles — et de Catherine Cotineau ;

TRUDEL (GENDRON), GENEVIÈVE, f. de *Jacques* — et de *Madeleine Trudel.*

Charles, b² 9 mars 1750. — *Joseph-Marc.* — *Dominique,* b² 9 août 1763. — L'épouse est appelée Trudel, du nom de sa mère.

J.G.M.T. Québec, Notre-Dame, 23 août 1808

MICHON (VIENAUT dit), FRANÇOIS, f. de Joseph — et de Geneviève Lamontagne ;

RINFRET dite MALOUIN, M.-REINE, f. de *Noël* — et de *Geneviève Voicelle.*

Pas de suite à Québec.

J.G.M.T. **Varennes, 27 janvier 1767**
TROYE, Louis, f. d'Antoine — et de Geneviève Hayet-Saint-Malo ; Vignau, M.-Anne, f. de *François* — et de *Madeleine Gendron.*

Marie-Anne, m. à Québec 19 août 1788 à Michel Derome.

J.G.M.T. **Québec[2], 4 octobre 1745**
VIGNAULT, François, f. d'Antoine — et de M.-Elisabeth Pichet ; Gendron, Madeleine, f. de *Jacques* — et de *M.-Madeleine Trudel.*

M.-Charlotte, b[2] 8 juin 1746. — *M.-Elisabeth,* b[2] 17 nov. 1747. — *M.-Anne,* b..., m. 27 janv. 1767 à Louis Troye, à Varennes. — *François,* b[2] 26 janv. et s[2] 25 sept. 1749. — *Louis,* b[2] 24 sept. 1750. — *François,* b. 1751 ; s[2] 11 oct. 1754. — *M.-Rose,* b[2] 25 août 1752. — *M.-Elisabeth,* b[2] 26 avril 1754 ; s[2] 11 oct. 1755. — *François,* b[2] 25 mars 1756. — *Marie-Joseph,* b[2] 12 déc. 1757 ; s[2] 22 fév. 1760. — *Marie-Joseph,* b. 26 juin 1760 à Ste-Foye (Tanguay).

—— * ——

Deux pages sur la descendance de Jacques Gendron marié, en secondes noces, à Madeleine Trudel : assurément ce n'est pas riche. Cependant, on ne s'est pas borné au Dictionnaire de Mgr. Tanguay, et d'autres recherches ont été faites dans Québec et les environs, surtout à l'Ile d'Orléans ; de même que dans les districts de Beauce et de Montmagny. C'est trop peu, il faut l'avouer, et elles auraient dû être poussées, partout, comme elles l'ont été pour le premier mariage. Elles paraitront encore bien insuffisantes dans la lignée de Pierre Gendron qui va suivre. Diverses raisons pourraient ici nous servir d'excuses si l'on veut être indulgent, entre autres : le manque de temps, la fatigue résultant d'un long et malaisé travail, la difficulté des voyages, l'insuccès des correspondances...

Il restera donc à nos neveux, petits-neveux, arrière-petits-neveux, un peu, beaucoup de travail à faire. Il y a des œuvres qui ont demandé bien des mains et bien des années pour s'accomplir, et c'est peut-être le cas de celle qu'on a commencée ici. Simple commencement en effet mais avec l'espoir que d'autres, plus jeunes, mieux servis par les circonstances, voudront la continuer, sinon l'achever. Dieu le veuille tout le premier !

G.-C.

DEUXIEME PARTIE

Pierre Gendron et Marie Thivierge

(Pour le mariage et la famille de Pierre, voir page 35)

1° LES FILS DE PIERRE

P.G.M.T. **Lavaltrie, 7 janvier 1754**

GENDRON, JEAN-BAPTISTE, f. de *Nicolas* — et de *Madeleine Ratel ;*
BOURDON, THÉRÈSE, f. de Michel — et de Thérèse Vignaux.

Michel, b. 17 oct. 1756, à Contrecoeur[2]. — *M.-Thérèse,* b[3] 21 avril 1758.

Il est très probable que les Gendron de Saint-Antoine-sur-Richelieu et de Contrecoeur, descendent de ce Jean-Baptiste, petit-fils de Pierre Gendron et de Marie Thivierge. Nos recherches, démarches, correspondances n'ont pu, cependant, nous en donner la certitude. Souhaitons plus de succès aux continuateurs de notre oeuvre, s'il plaît à Dieu d'en susciter un jour ou l'autre.

P.G.M.T. **Sainte-Famille[3], I. O., 5 novembre 1725**

GENDRON, JOSEPH, f. de *Pierre* — et de *Marie Tibierge* (Thivierge) ;
BEAUCHER, ANGÉLIQUE, f. de Joseph — et de Marthe Lemieux.

Marie-Joseph, b[3] 9 septembre 1726 ; s[3] 31 juillet 1735. — *Pierre,* b[3] 10 janvier 1728 ; s[3] 15 décembre 1749. — *M.-Angélique,* b[3] 6 fév. 1730, m[3] 11 janv. 1751, à François Godbout. — *M.-Marguerite,* b[3] 14 février 1732 ; m[3] 2 juin 1749, à Pierre Turcot. — *M.-Elisabeth,* b[3] 25 août 1733 ; s[3] 7 janv. 1748.

Signature de J. Gendron, Jean Leroux, Marie Thivierge, Nicolas Gendron, Germain de Blois, René Meneu. . .

P.G.M.T. **Date et lieu inconnus**

GENDRON, NICOLAS, f. de *Pierre* — et de *Marie Tibierge* (Thivierge) ;
RATEL, MADELEINE, f. de...

Madeleine, b[2] à Sorel 30 janv. 1724 ; m. le 23 fév. 1756, à Jacques Bibaut, à Contrecœur[3]. — *M.-Thérèse,* b. 13 janv. 1726. — *Françoise,* b. et s. 9 fév. à Saint-François du Lac[4]. — *Pierre,* b[1] 18 déc. 1726. — *Jean-Baptiste,* b[4] 8 janv. 1729 ; m. 7 janv. 1754, à Thérèse Bourdon à La Valtrie. — *Nicolas,* b[4] 3 sept. 1730. — *M.-Charlotte,* b..., m[3] 9 mai 1757 à Pierre Moreau (Tanguay).

2° LES FILLES DE PIERRE

P.G.M.T. **Saint-Laurent, I.-O., 20 février 1854**

ALAIN, François (de S.-Norbert, Tr.-Riv.), f. de Jean — et de Reine Paradis ;

Bouffard, Anastasie, f. de *Pierre* — et de *Françoise Prémont.*

P.G.M.T. **Sainte-Famille, 29 janvier 1850**

ASSELIN, Abraham, f. de *Jean-Baptiste* — et de *Lydwine Guérard ;*

LaMothe, Albine, f. de Louis — et de Luce Loignon.

P.G.M.T. **Sainte-Famille, I.-O., 10 octobre 1820**

Asselin, André, f. d'André — et de Brigitte Gaulin ;

Guérard, M.-Réparate, f. de *François* — et de *Marie-Pélagie Turcot.*

Dame François-X. Gagnon. — André-Athanase, François-Xavier, Joseph.

P.G.M.T. **Sainte-Famille, I.-O., 19 janvier 1847**

Asselin, André-Athanase, f. d'*André* — et de *Réparate Guérard ;*

Poulin, Henriette, veuve de Jean-Baptiste Turcot.

P.G.M.T. **Saint-Jean, I.-O., 3 février 1852**

Asselin, François-Xavier, f. d'*André* — et de *Réparate Guérard ;*

Turcot, Catherine, f. de *Jean-Baptiste* — et de *M.-Josette Fortier.*

P.G.M.T. **Sainte-Famille, I.-O., 19 juin 1832**

Asselin, François-Xavier, f. de François—et de M.-Josette Faucher;

Deblois, Adélaïde, f. de *François* — et de *Thérèse Beaucher.*

Narcisse, Paul.

P.G.M.T. **Sainte-Famille, I.-O., 8 février 1813**

Asselin, Jean-Baptiste, f. de François et d'Abondance Loiseau ;

Guérard, Lydwine, f. de *François* — et de *Marie Turcot.*

Dames Eustache Beaucher, Joseph Drouin, François-X. Martineau, Jean-B. Lamothe, Onésime Lamothe. — Abraham.

P.G.M.T. **Sainte-Famille, I.-O., 26 janvier 1858**

Asselin, Joseph, f. d'*André* — et de *Réparate Guérard ;*

Dion, Séraphine. f. de Claude — et d'Emilie Létourneau.

P.G.M.T. **Sainte-Famille, 7 février 1843**

Asselin, Martin, f. de Martin — et de Julie Jolin ;

Faucher, Henriette, f. d'*Ignace* — et de *Louise Beaucher-Morency.*

P.G.M.T. **Sainte-Famille, I.-O., 2 février 1864**
ASSELIN, NARCISSE, f. de *François-Xavier* — et *d'Adélaïde Deblois ;*
DROUIN, OMBÉLINE, f. de Joseph — et de Marie Plante.

P.G.M.T. **Sainte-Famille, I.-O., 21 juillet 1863**
ASSELIN, PAUL, f. de *François* — et d'*Adélaïde Deblois-Grégoire ;*
FAUCHER, SÉRAPHINE, f. de Jacques — et de Josette Gosselin.

P.G.M.T. **Ange-Gardien, 2 mai 1871**
AUDET-LAPOINTE, FRANÇOIS-XAVIER, f. de Paul — et de M.-Caroline Plante ;
TOUSSAINT, ANGÈLE, f. de *Jean-Baptiste* — et de *Louise Rhéaume.*

P.G.M.T. **Sainte-Famille, 3 février 1846**
AUDET-LAPOINTE, JEAN, f. de *Jean* — et de *M.-Louise Turcot ;*
FERLAND, ADÉLAÏDE, f. de Louis — et de Luce Lachance.

P.G.M.T. **Sainte-Famille, I.-O., 15 février 1814**
AUDET, JEAN, f. de François — et de M.-Anne Godbout ;
TURCOT, M.-LOUISE, f. de *Jean-Baptiste* — et de *M.-Louise Pouliot.*
Dames Frs-Régis Dion, Moïse Létourneau, Jean Vaillancourt, Charles Deblois. — Jean, Jean-Elie, Pierre.

P.G.M.T. **Saint-Pierre, I.-O., 14 février 1860**
AUDET-LAPOINTE, JEAN-ELIE, f. de *Jean* — et de *M.-Louise Turcot ;*
CLUSIAU, PHILOMÈNE, f. de Joseph — et de Noé Binet.

P.G.M.T. **Sainte-Famille, I.-O., 11 février 1862**
AUDET-LAPOINTE, PIERRE, f. de *Jean* — et de *Marie (Louise) Turcot ;*
LÉTOURNEAU, JUSTINE, f. d'Ignace — et de Scolastique Prémont.

P.G.M.T. **Montmagny, 2 juillet 1860**
AUDIBERT-LAJEUNESSE, CÉLESTIN, f. d'*Edouard* — et de *Catherine Dallaire ;*
BLANCHET, DELVINE, f. de Jules — et d'Euphrosyne Beaudoin.

P.G.M.T. **Saint-Laurent, I.-O., 12 juillet 1865**
AUDIBERT-LAJEUNESSE, DAMASE, f. d'*Edouard* — et de *Catherine Dallaire ;*
POULIOT, PHILOMÈNE, f. de Joseph — et d'Angèle Pouliot.

P.G.M.T. **Saint-Jean, I.-O., 11 août 1835**
AUDIBERT-LAJEUNESSE, EDOUARD, f. de Prisque — et de Marie Dufresne ;
DALLAIRE, CATHERINE, f. de *François* — et de *Josette Turcot.*
Célestin, Damase, Nazaire.

P.G.M.T. **Saint-Laurent, I.-O., 6 août 1877**

AUDIBERT-LAJEUNESSE, NAZAIRE, f. d'*Edouard* — et de *Catherine Dallaire ;*

PEPIN-LACHANCE, ANGÈLE, f. de François — et de Scolastique Labrecque.

BEAUCHER DIT MORENCY : Voir MORENCY.

P.G.M.T. **Montréal, Saint-Joseph, 23 septembre 1873**

BEAULIEU, ARSÈNE, f. de François — et de Sophie Rhéaume ;

CANAC-MARQUIS, CAROLINE, f. d'*Abraham* — et de *Caroline Legris-Lépine.*

P.G.M.T. **Contrecoeur, 23 janvier 1756**

BIBAUT, JACQUES,

GENDRON, MADELEINE, f. de Nicolas — et de Madeleine Ratel.

P.G.M.T. **Saint-Jean, I.-O., 11 février 1851**

BLOUIN, FRANÇOIS, f. d'Epheric — et de Marie Lajeunesse ;

BLOUIN, CÈCILE, f. de *Jean-François* — et de *Marguerite Turcot.*

P.G.M.T. **Saint-François, I.-O., 3 octobre 1843**

BLOUIN, JEAN, f. de *Jean* — et de *Marguerite Turcot ;*

MARCEAU, EMILIE, f. de Joseph — et de Catherine Plante.

P.G.M.T. **Saint-Jean, I.-O., 12 février 1810**

BLOUIN, JEAN, f. de Jean — et de M.-Charlotte Lescabiet ;

TURCOT, MARGUERITE, f. de *François* — et de *M.-Josette Emond.* Dames Magl. Demeule et Frs. Blouin.

P.G.M.T. **Sainte-Famille, I.-O., 23 août 1831**

BLOUIN, JOSEPH, f. de Louis — et de M.-Josette Drouin ;

TURCOT, MARIE, f. de *Marc* — et de *Marie Girard.*

P.G.M.T. **Saint-Laurent, I.-O., 14 juillet 1858**

BLOUIN, MAGLOIRE, veuf de Josette Godbout (de Sainte-Croix) ;

DALLAIRE, JOSETTE, f. de *François* — et de *Josette Turcot.*

P.G.M.T. **Saint-Jean, I.-O., 22 février 1813**

BLOUIN, PAUL, f. de Joseph — et de Madeleine Goupil ;

TURCOT, M.-VICTOIRE, f. de *François* — et de *M.-Josette Emond.*

P.G.M.T. **Sainte-Famille, I.-O., 10 juillet 1860**

BOUFFARD, ELIE, f. de *Pierre* — et de *Françoise Prémont* (de Ste-Croix) ;

FAUCHER, PHILOMÈNE, f. de Jacques — et de Josette Gosselin.

P.G.M.T. **Saint-Pierre, I.-O., 4 octobre 1831**
BOUFFARD, PIERRE, f. de Louis — et de Françoise Rouleau ;
PRÉMONT, FRANÇOISE, f. de *Jacques* — et de *Thérèse Faucher.*
Dame François Alain (1854). — Etienne.

P.G.M.T. **Québec, Saint-Roch, 23 mai 1854**
CANAC-MARQUIS, ABRAHAM, f. de *Jean* — et de *Thérèse Deblois ;*
LEGRIS DIT LÉPINE, CAROLINE, f. de François—et d'Eléonore Gagnon.
Dames Arsène Beaulieu et Gaudiose Descroiselles. — François-Edmond.

P.G.M.T. **Québec, Saint-Roch[2], 29 avril 1901**
C.-MARQUIS, AMÉDÉE, f. de *Jean* — et d'*Arthémise Williamson ;*
MORENCY, EMILIE, f. de Ferdinand — et d'Emilie Girard.
2e m[2], 27 août 1912.
DUPUIS, LAURE-ANNA, f. de François — et de Mary-Jane Ross.

P.G.M.T. **Québec, Saint-Jean, 7 août 1910**
C.-MARQUIS, EDGAR, f. de *Jean* — et d'*Arthémise Williamson ;*
TREMBLAY, M.-JOSÉPHINE, f. de Charles — et de Madeleine Boivin.

P.G.M.T. **Saint-François, I.-O., 25 février 1862**
MARQUIS, FRANÇOIS, f. de *Jean* — et de *Thérèse Deblois ;*
GUÉRARD, MARGUERITE (et Marcelline), f. de Louis — et de Madeleine Deblois.
Dame Napoléon Faguy. — François-Xavier, J.-Napoléon.

P.G.M.T. **Saint-Pierre, I.-O., 23 janvier 1893**
MARQUIS FRANÇOIS-M., f. de *François* — et de *Marcelline Guérard,* b. S.-Roch, Qué.,[2] 28 déc. 1863 ;
LECLERC, OMBÉLINE, f. de Ferdinand — et de Célina Godbout.

P.G.M.T. **Détroit, E.-U., église Saint-Joachim, vers 1880**
C.-MARQUIS, FRANÇOIS-EDMOND, f. d'*Abraham* — et de *Caroline Lépine ;*
CHEVRETTE, MARIE. — Sans postérité. — Résid. en 1918 : Toledo.

P.G.M.T. **Québec, Saint-Roch[2], 15 février 1898**
C.-MARQUIS, GAUDIOSE, f. de *François* — et de *Marcelline Guérard ;*
CRÉPIN, CLÉMENTINE, f. de Thomas — et d'Elise Leclerc.

P.G.M.T. **Saint-François[2], I.-O., 14 octobre 1823**
C.-MARQUIS, JEAN, f. de Jean — et de Marie Lepage ;
DEBLOIS, THÉRÈSE, f. de *François* — et de *Thérèse Beaucher.*

Dames Ferdinand Asselin, Gilbert Drouin, Olivier Drouin, Pierre Racine. — Prisque-Régis, Abraham, François-Xavier, Paul, Jean-Baptiste.

P.G.M.T. Québec, Saint-Roch[2], 23 septembre 1868

C.-Marquis, Jean, f. de *Jean* — et de *Thérèse de Blois ;*

Williamson, Arthémise, f. de Georges—et de Madeleine Descombes.

Dames F.-X.-Hector Lafond et 2° Eugène Delisle ; Alfred Hardy. — J.-Ludger, Jean-Amédée, J.-Alfred-Ulric, J.-Edgard.

P.G.M.T. Québec, Saint-Sauveur[2], 18 février 1889

C.-Marquis, Joseph, f. de *François* — et de *Marcelline Guérard ;*

Roy, Marie-Rose-de-Lima, f. de Clovis — et de Marie-Odile Sidner.

2e mar. Québec, Saint-Jean, 7 janvier 1895

Amyot, Adéline, f. maj. d'Abraham — et de Sarah Fréchette.

P.G.M.T. Québec, Saint-Roch, 28 août 1899

Marquis, Ludger, f. de *Jean* — et d'*Arthémise Williamson ;*

Vésina, M.-Graziella, f. de Pierre — et de Constance-Tryphéna Bernard.

P.G.M.T. Sainte-Anne, 12 mai 1862

C.-Marquis, Paul-C., f. de *Jean* — et de *Thérèse De Blois ;* b. S.-Fm.[2], 17 avril 1833 ; s[2] 30 août 1879 ;

Pepin-Lachance, Joséphine, f. de François — et de Josette Gravel.

P.G.M.T. Sainte-Famille, I.-O., 18 février 1868

C.-Marquis, Pierre (de S.-Roch de Québec), f. de Basile — et de Constance Asselin ;

Drouin, Philomène, f. de *Joseph* — et de *Victoire Canac-Marquis.*

P.G.M.T. Québec, Saint-Roch, 31 août 1852

C.-Marquis, Prisque-Régis, f. de *Jean* — et de *Thérèse Deblois ;*

Beaurivage (Rageot de-), Rose, f. d'Etienne—et d'Adélaïde Gosselin.

Malvina, b. 1861 et *Georgina,* b. 1867, mariées aux Etats-Unis à ?

P.G.M.T. Québec, Saint-Roch, 11 mai 1915

C.-Marquis, J.-Alfred-Ulric, f. de *Jean* — et d'*Arthémise Williamson ;*

Doré, M.-Zéphirine-Bernadette, f. de Wilbrod — et d'Emma Everell.

P.G.M.T. Saint-Jean, I.-O., ... 1824

CAUCHON-LAVERDIERE, Jean-Baptiste, f. de Louis — et de Marie Emond ;

TURCOT, M.-ARCHANGE, f. de *François* — et de *M.-Josette Emond.*
Henriette, m. à Jos. Dompierre.

P.G.M.T. **Sainte-Famille, 16 novembre 1763**

CHALU DIT LAGRANGE, CHARLES, f. de Charles — et de Catherine Sanschagrin ;
FOUCHER, ANGÉLIQUE, f. de *Gabriel* — et de *Marie Gendron.*

P.G.M.T. **Hébertville, 21 janvier 1896**

CLARK, ADÉLARD, M. D., f. d'*Edouard*—et de *Caroline de Lamarre;*
HUDON, MÉLANIE, f. de Remi — et de Denise Labrie.

Yvonne, b. S.-Roch², Québec, 8 nov. 1897. — *Laure-Eugénie,* m. à Adrien Pouliot. — *Remi,* né² 27 juillet 1904 ; entré chez les Dominicains le 25 juillet 1925 ; profession simple le 4 août 1926 : Frère Dominique-Marie.

QUELQUES NOTES DE M. LE DR ADELARD : **Robert,** m. à Québec à Dlle Dostie (sans famille). — **Edouard,** m. à Dlle de Lamarre (enf. : **Adélard,** m. à Mélanie Hudon ; **Amanda,** m. à M. Gagnon.). — **Albert,** m. en Nouvelle-Ecosse à Dlle Jones.— **William** et **Georges,** non m. ; déc. aux Etats-Unis.—**Elisabeth** (déc. à 22 ans), m. à M. Lelièvre (sans famille).—Une fille de M. Gagnon et d'Amanda Clark, m. au Château-Richer², 1915, à Rodolphe Jalbert.— Une soeur de cette dernière, **Yvonne,** m², 1918, à Gabriel Jalbert.

P.G.M.T. **Québec, Saint-Roch, 10 juillet 1882**

CLARK, EDOUARD, veuf de Caroline Lamarre, f. de *John* — et d'*Adélaïde Turcot ;*
BLAIS, M.-GEORGINA-MALVINA, f. d'*Eugène* — et de *Julie Richard.*

P.G.M.T. **Sainte-Famille, I.-O., 19 septembre 1831**

CLARK, JOHN, médecin, f. de Robert — et de Mary Smith ;
TURCOT, ADÉLAÏDE, f. de *Marc* — et de *Marie Girard* (2e mar. de celle-ci à MOÏSE LÉTOURNEAU).

John Clark vint à Québec en 1847 pendant l'épidémie du typhus et fut victime de son dévouement. Il était médecin de l'hôpital de la Marine et grand ami du célèbre Dr Morrin lequel a laissé son nom à l'*Historical and literary Institute* de cette ville.

Ascendance: Marc Turcotte, m. 1795 à Marie Girard, était fils de Pierre, m. 1749 à M.-Marguerite Gendron, f. de Joseph-G. et d'Angélique Gendron, f. de Joseph G. et d'Angélique Beaucher-Morency.

P.G.M.T. **Québec, Saint-Roch, 1er mai 1917**

COTE, EDGAR-ROMÉO, f. de Pierre — et de Joséphine Emond ;
DROUIN, JEANNE, f. de *Napoléon* — et d'*Amanda Lafond.*

P.G.M.T. Sainte-Famille, I.-O., 19 juin 1798

Côté, Gabriel (de Québec), f. de François—et de Geneviève Plante ;
Prémont, M.-Geneviève, f. de *Jean-Baptiste* — et d'*Angélique Beaucher.*

P.G.M.T. Saint-Laurent, I.-O., 6 février 1877

COULOMBE, Jean-Baptiste, f. de Jean — et de Mathilde Gosselin ;
Audibert-Lajeunesse, M.-Octavie, f. d'*Edouard* — et de *Catherine Dallaire.*

P.G.M.T. Québec, Saint-Jean, 17 mai 1920

DALLAIRE, J.-Almanzor, f. de *Napoléon* — et d'*Emma Roberge ;*
Huard, M.-Jeanne, f. de Joseph — et d'Angéline Gingras.

Dame Louis Genest.

Quelques-uns des Dallaire qui suivent appartiennent également à la lignée J. G. M. A.

P.G.M.T. Saint-Jean, I.-O., 16 janvier 1809

Dallaire, François, f. d'Etienne — et de M.-Josette Boissonnault ;
Turcot, M.-Josette, f. de *François* — et de *M.-Josette Emond.*

Dames Edouard Audibert, François Martineau, François Gosselin, Pierre Dion, Antoine Hélie-Breton, Magloire Blouin. — François-Xavier, Joseph, Paul.

P.G.M.T. Québec, Saint-Roch, 12 novembre 1851

Dallaire, François-Xavier, f. de *François* — et de *Josette Turcotte;*
Destroismaisons-Picard, Catherine, f. de Joseph — et de Marie Allaire.

P.G.M.T. Saint-Jean, I.-O., 11 août 1857

Dallaire, Joseph, f. de *François* — et de *Josette Turcotte ;*
Demeule, M.-Anne, f. de Pierre — et de M.-Thècle Canac-Marquis.

P.G.M.T. Saint-Laurent[2], 6 février 1888

Dallaire, Napoléon, f. de *François-Xavier* — et de *Catherine Destroismaisons-Picard ;*
Roberge, Emma, f. d'Ignace — et de M.-Lumina Pouliot.

M.-Anne-Emma, b[2] 7 nov. 1888, m. au Dr Georges Saint-Amant. — *M.-Anne-Dionora* (Diane), b[2] 8 déc. 1896; m. à Eugène Chalifour.

P.G.M.T. Saint-Jean, I.-O., 17 janvier 1843

Dallaire, Paul, f. de *François* — et de *Josette Turcot ;*
Blouin, Justine, f. de François — et d'Euphrosyne Delisle.

P.G.M.T. **Sainte-Famille, I.-O., 8 février 1831**

DEBLOIS, Barthélemi, f. de *François* — et de *Thérèse Beaucher ;*
Beaucher, Angèle, f. de François — et de Geneviève Faucher.
Dames Elisée Drouin, Joseph Beaucher. — Barthélemi.

P.G.M.T. **Sainte-Famille, I.-O., 24 janvier 1780**

Deblois, Basile, f. de Charles — et de M.-Marthe Asselin ;
Beaucher (Morency), Anastasie, f. de *Joseph* — et de *M.-Marthe Loignon.*

P.G.M.T. **Sainte-Famille, 25 septembre 1855**

Deblois-Grégoire, Charles, f. de *Pierre* — et de *Marguerite Canac ;*
Audet-Lapointe, Suzanne, f. de *Jean* — et de *Marie Turcotte.*

P.G.M.T. **Sainte-Famille, I.-O., 28 janvier 1799**

Deblois, François, f. de Basile — et de Marthe Lehoux ;
Beaucher (Morency), Thérèse, f. de Joseph — et de *M.-Marthe Loignon.*
Dames Jean Lheureux, F.-X. Asselin, J.-B. Martineau, Jean Canac-Marquis. — Barthélemi, Paul.

P.G.M.T. **Sainte-Famille, I.-O., 4 février 1812**

Deblois, Jean-Marie, f. de Charles — et de M.-Josette Baudon ;
Dorval, M.-Angélique, f. de *François* — et d'*Elisabeth Godbout.*

P.G.M.T. **Sainte-Famille, I.-O., 8 février 1831**

Deblois, Paul, f. de *François* — et de *Thérèse Beaucher ;*
Drouin, Geneviève, f. d'Etienne — et de Marie Canac.
Dames Pierre Demeule, Anselme Drouin. — Paul, Joseph.

P.G.M.T. **Québec, Notre-Dame, 21 octobre 1901**

DELAGE, François-Xavier, veuf de M.-Luce-Eva Gauvreau ;
Turcotte, Antoinette-Eva, f. de *Nazaire* — et de *Rachel Dubeau.*

P.G.M.T. **Québec, Saint-Roch, 4 février 1902**

DELISLE, Eugène, f. de Joseph — et d'Hélène Moisan ;
C.-Marquis, Arthémise, veuve de Hector Lafond (fille de *Jean* — et d'*Arthémise Williamson*).

P.G.M.T. **Saint-Jean, I.-O., 22 novembre 1836**

DEMEULE, Magloire, f. de Joseph — et de M.-Marguerite Boissonnault ;
Blouin, Marguerite, f. de *Jean-François* — et de *Marguerite Turcot.*

P.G.M.T. **Sainte-Famille, I.-O., 3 novembre 1852**

DEMEULE, PIERRE (S.-Jean, I. O.), f. de Pierre — et de M.-Thècle Canac-Marquis ;

DEBLOIS-GRÉGOIRE, GENEVIÈVE, f. de *Paul* — et de *Geneviève Drouin*

P.G.M.T. **Québec, Saint-Roch, 20 février 1882**

DESCROISELLES, GAUDIOSE, f. de François—et d'Agathe Dumont ;

CANAC-MARQUIS, RÉBECCA, f. d'*Abraham* — et de *Caroline Legris-Lépine.*

P.G.M.T. **Sainte-Famille, I.-O., 23 juin 1868**

DION, ABRAHAM, veuf de Julie Laverdière-Cauchon ;

TURCOT, PERPÉTUE, f. de *Jean-Baptiste* — et de *Henriette Poulin.*

P.G.M.T. **Saint-Pierre, I.-O., 2 février 1864**

DION, DAVID, f. de *François* — et de *M.-Luce Guérard ;*

GOSSELIN, LYDWINE, f. de Jean — et de Luce Nolin.

J.G.M.A. **Sainte-Famille, I. O., 1818**

DION, FRANÇOIS, f. de François — et M.-Louise Martineau ;

GUÉRARD, M.-LUCE, f. de *François* — et de *Pélagie Turcot* (2e mar. de celle-ci à J.-B. Lemelin).

Justine, m. à Louis Larrivée. — David, Pierre-Narcisse, Solyme.

P.G.M.T. **Sainte-Famille, I.-O., 15 octobre 1839**

DION, FRANÇOIS-RÉGIS, f. de Jean — et de Josette Asselin ;

AUDET-LAPOINTE, JULIE, f. de *Jean* — et de *Marie* (*Louise*) *Turcot.*

P.G.M.T. **Sainte-Famille, 8 juin 1847**

DION, JOACHIM (S.-Roch, Québec), f. d'Armand — et de Marguerite Lemelin ;

LAMOTHE, LÉOCADIE, f. de *Jean-Baptiste*—et de *M.-Marthe Faucher.*

P.G.M.T. **Saint-Laurent, I.-O., 10 octobre 1848**

DION, PIERRE, f. de Jean — et de Josette Asselin ;

DALLAIRE, M.-LUCE, f. de *François* — et de *Josette Turcot.*

P.G.M.T. **Saint-François, I.-O., 17 juin 1862**

DION, PIERRE-NARCISSE, f. de *François* — et de *M.-Luce Guérard ;*

ASSELIN, CÉLINE, f. de Louis — et de Marie LaTerrière.

P.G.M.T. **Château-Richer, 8 août 1853**

DION, J.-SOLYME, f. de *François* — et de *M.-Luce Guérard ;*

LAMBERT, SOPHIE, f. de François — et d'Euphrosyne Guérin-Saint-Hilaire.

P.G.M.T. **Château-Richer, 19 janvier 1830**
DORION, Louis, f. de Louis — et de M.-Louise Bacon ;
Rhéaume, Marie, f. de *Jean-François* — et de *Louise* (Gilles) *Godbout.*

P.G.M.T. **Sainte-Famille, I.-O., 25 juillet 1815**
DORVAL, François, f. de *François* — et d'*Elisabeth Godbout ;*
DeBlois, M.-Josette, f. de Charles — et de Madeleine Pepin.

P.G.M.T. **Sainte-Famille, I.-O., 1er octobre 1787**
Dorval, François, f. de Charles — et de Geneviève Côté ;
Godbout, Elisabeth, f. de *François* — et d'*Angélique Gendron.*
Angélique, m. à Jean-Marie Deblois. — François.

P.G.M.T. **Sainte-Famille, I.-O., 23 juillet 1851**
Dorval, François-Xavier, f. de *François*—et de *M.-Josette DeBlois ;*
Drouin, Marie, f. de *Joseph* — et de *Victoire Canac-Marquis.*

P.G.M.T. **Sainte-Famille, I.-O., 28 juillet 1858**
DROUIN, Anselme, f. de *Michel* — et de *Marie Beaucher-Morency ;*
Deblois, Grégoire-Marie, f. de *Paul* — et de *Geneviève Drouin.*

P.G.M.T. **Sainte-Famille, I.-O., 6 février 1855**
Drouin, Célestin, f. de *Joseph* — et de *Victoire Canac-Marquis ;*
Leblond, Elise, f. de François — et de Brigitte Canac-Marquis.

P.G.M.T. **Sainte-Famille, I.-O., 9 février 1836**
Drouin, Edouard, f. de *Joseph* — et de *Sophie Dufresne ;*
Drouin, Justine, f. de François — et d'Angèle Plante.

P.G.M.T. **Sainte-Famille, I.-O., 29 janvier 1856**
Drouin, Elie, f. de Jean-Baptiste — et de Françoise Loignon ;
Deblois, Marie, f. de *Barthélemy* — et d'*Angèle Beaucher.*

P.G.M.T. **Saint-François, I.-O., 18 juillet 1837**
Drouin, Etienne, f. de *Joseph* — et de *Sophie Dufresne ;*
Emond, Catherine, f. de *François* — et de *Madeleine LHeureux.*

P.G.M.T. **Sainte-Famille, 30 octobre 1860**
Drouin, Flavien, f. de *Flavien* — et de *Sophie Leblond ;*
Giguère, Ombéline, f. d'Etienne — et de Scolastique Racine.

P.G.M.T. **Sainte-Famille, I.-O., 13 septembre 1831**
Drouin, Flavien, f. de *Joseph* — et de *Victoire Dufresne ;*
Leblond, Sophie, f. de Joseph — et de Geneviève Martineau.

P.G.M.T. Sainte-Famille, 31 janvier 1842

DROUIN, FRANÇOIS-XAVIER, f. de François-Xavier — et d'Angèle Plante ;

FAUCHER, BRIGITTE, f. d'*Ignace* — et de *Louise Beaucher-Morency.*

P.G.M.T. Sainte-Famille, 12 octobre 1847

DROUIN, GILBERT, f. de Jean-Baptiste — et de Françoise Loignon ;

CANAC-MARQUIS, M.-CAROLINE, f. de *Jean* — et de *Thérèse Deblois.*

P.G.M.T. Sainte-Famille, I.-O., 12 novembre 1764

DROUIN, JACQUES, f. de Nicolas — et de Geneviève Perrault ;

BEAUCHER (-MORENCY), GERTRUDE, f. de *Guillaume* — et d'*Elisabeth Gendron.*

Dames Michel Turcot et Joseph Pepin. — Jacques, Joseph, Michel.

P.G.M.T. Sainte-Famille, I.-O., 24 novembre 1857

DROUIN, JACQUES, f. de *Joseph* — et de *Victoire Canac-Marquis ;*

HÉLIE-BRETON, JUSTINE, f. de Joseph — et de M.-Josette Laflamme.

P.G.M.T. Sainte-Famille[2], I.-O., 11 février 1840

DROUIN, JACQUES, f. de *Joseph* — et de *Sophie Dufresne* (de S.-Roch, Qué.) ;

LÉTOURNEAU, JUSTINE, f. de Jacques — et de Marguerite Létourneau.

2e mariage[2], 9 février 1847

HÉBERT, ANGÈLE, f. de Joseph — et d'Angélique Drouin.

P.G.M.T. Sainte-Famille, I.-O., 10 février 1795

DROUIN, JACQUES, f. de *Jacques* — et de *Gertrude Beaucher (-Morency)* ;

LÉTOURNEAU, M.-ANNE, f. de Joseph — et de M.-Anne Crépeau (?).

P.G.M.T. Sainte-Famille, I.-O., 27 janvier 1846

DROUIN, JOSEPH, f. d'Etienne — et de Marie Létourneau ;

ASSELIN, ADÉLAÏDE, f. de *Jean-Baptiste* — et de *Lydwine Guérard.*

P.G.M.T. Sainte-Famille, I.-O., 17 février 1857

DROUIN, JOSEPH, veuf d'Adélaïde Asselin (1er m. 1846) ;

BEAUCHER-MORENCY, LÉOCADIE, f. de *Joseph* — et de *Geneviève Prémont.*

P.G.M.T. Sainte-Famille, I.-O., 28 novembre 1826

DROUIN, JOSEPH, f. de *Joseph* — et de *Victoire Dufresne ;*

CANAC (-MARQUIS), VICTOIRE, f. de Basile—et de Victoire Beaucher-*Morency.*

Dames François-X. Dorval, Joseph Lamothe, Pierre Canac. — Célestin, Jacques.

P.G.M.T. **Saint-Laurent, I.-O., 29 janvier 1798**

DROUIN, JOSEPH, f. de *Jacques* — et de *Gertrude Beaucher* (-*Morency*) ;

DUFRESNE, VICTOIRE, f. de Joseph — et de M.-Josephe Leclerc.

Joseph, Jacques, Flavien, Edmond, Etienne.

P.G.M.T. **Sainte-Famille, I.-O., 18 février 1862**

DROUIN, LOUIS, f. de *Michel* — et de *Marie Beaucher-Morency* ;

BEAUCHER-MORENCY, ADÉLAÏDE, f. de *Joseph* — et de *Geneviève Prémont.*

P.G.M.T. **Sainte-Famille, I.-.O, 6 février 1827**

DROUIN, MICHEL, f. de *Michel* — et de *Françoise Dufresne* ;

BEAUCHER, MARIE, f. de François — et de Geneviève Faucher.

Dame Pierre Beaucher (-Morency). — Anselme, Louis.

P.G.M.T. **Saint-Laurent, I.-O., 29 janvier 1798**

DROUIN, MICHEL, f. de *Jacques* — et de *Gertrude Beaucher* (-Morency) ;

DUFRESNE, FRANÇOISE, f. dc Joseph — et de M.-Josette Leclerc.

Dame François Lemieux. — Michel.

P.G.M.T. **Québec, Hôpital-Général, 5 juillet 1887**

DROUIN, NAPOLÉON*, f. d'*Olivier* — et de *Thérèse Canac-M.* ;

LAFOND, AMANDA, min. de Joseph — et de Marie Dancosse.

* Président de la Compagnie Drouin Frères et Rattray. — Créé Chevalier-Commandeur de l'Ordre de Saint-Grégoire-le-Grand, par Sa Sainteté Pie X, le 28 mai 1914 ; " Honorary Lieutenant-Colonel ", par Sa Majesté Georges V, le 13 novembre, 1915. Maire de Québec de 1910 à 1916, etc., etc.

Dames Henri Renaud, Auguste-Clovis Picard, Edgar Côté, Dr. Marceau.

P.G.M.T. **Sainte-Famille, 12 novembre 1844**

DROUIN, OLIVIER, f. de Joseph — et de Thérèse Ferland ;

CANAC, MARIE-OLIVE, f. de *François* — et de *Marie-Thècle de Blois.*

P.G.M.T. **Sainte-Famille, 9 février 1858**

DROUIN, OLIVIER (de Québec), f. de Jean-B. — et de Françoise Lognon ;

C.-MARQUIS, THÉRÈSE, f. de *Jean* — et de *Thérèse DeBlois.*

P.G.M.T. **Québec, Saint-Sauveur, 16 août 1886**

FAGUY (PRUD'HOMME), NAPOLÉON, f. d'Augustin — et d'Adéline Drouin ;

C.-MARQUIS, GEORGINA, 1870, f. de *François* — et de *Marguerite Guérard.*

Augustin Faguy était frère de François, marié à Marguerite Voyer, parents du regretté Mgr Faguy, P. D., curé de Notre-Dame de Québec.

P.G.M.T. **Sainte-Famille, 1er avril 1856**

FAUCHER (et FOUCHER), FRANÇOIS-XAVIER, f. de Joseph — et de M.-Thècle Drouin ;

BEAUCHER-MORENCY, ANASTASIE, f. de *Joseph* — et de *Geneviève Prémont.*

P.G.M.T. **Sainte-Famille[2], I.-O., 7 février 1734**

FOUCHER, GABRIEL, f. de Gervais — et d'Elisabeth Gerbert ;

GENDRON, MARIE. f. de *Pierre* — et de *Marie Thivierge.*

Angélique, m[2] 1763 à Charles Chalu. — Gabriel, Jean-Baptiste.

P.G.M.T. **Sainte-Famille, I.-O., 19 avril 1762**

FAUCHER, GABRIEL, f. de *Gabriel* — et de *Marie Gendron ;*

PICHET, GERTRUDE, f. de Jacques — et de Thècle Beaucher.

P.G.M.T. **Repentigny, 18 janvier 1773**

FOUCHER, GERVAIS, f. de *Gabriel* — et de *Marie Gendron ;*

LECLAIR, CATHERINE, f. de François — et de Jeanne Guérin.

P.G.M.T. **Sainte-Famille, I.-O., 28 janvier 1799**

FAUCHER, IGNACE, g. de Jacques — et de Geneviève Turcot ;

BEAUCHER (-MORENCY), LOUISE, f. de *Joseph*—et de *Marthe Loignon.*

Dames J.-B. Lamothe, Magloire Savard, Jean Pichet, François Guérard, F.-X. Giguère, F.-X. Drouin (2° m. à Jean Vaillancourt). Martin Asselin. — Jacques.

P.G.M.T. **Sainte-Famille, I.-O., 2 mai 1797**

FAUCHER, JEAN-BAPTISTE, f. de Jean-B. — et de M.-Anne Crépeau ;

GODBOUT, M.-DOROTHÉE, f. de *François* — et d'*Angélique Gendron.*

P.G.M.T. **Saint-François-du-Sud, 18 janvier 1773**

FAUCHER, JEAN-BAPTISTE, f. de *Gabriel* — et de *Marie Gendron ;*

ROUSSEAU, MADELEINE, f. de Jean-Baptiste — et de M.-Françoise Destroismaisons-Picard.

P.G.M.T. **Sainte-Famille, I.-O., 13 février 1855**

FOUCHER, JOSEPH, f. de Jacques — et de Josette Gosselin ;

LÉTOURNEAU, ADÉLAÏDE, f. d'*Ignace* — et de *Scolastique Prémont.*

P.G.M.T. **Sainte-Famille, I.-O., 24 février 1835**

FERLAND, François, f. de Pierre — et de Marguerite Myrand ;
Turcot, M.-Soulange, f. de *Jean-Baptiste* — et de *Marie (-Louise) Pouliot.*
Luce, m. à Pierre Pouliot. — Sérénus.

P.G.M.T. **Sault-au-Récollet.....1865**

Ferland, Sérénus, f. de *François* — et de *Soulange Turcot ;*
Montigny, Caroline,...

P.G.M.T. **Saint-Laurent, I.-O., 12 novembre 1867**

FRENETTE, Fabien, f. de Pierre — et de Marguerite Desrochers (Ste-Croix) ;
Audibert-Lajeunesse, Euphémie, f. d'*Edouard* — et de *Catherine Dallaire.*

P.G.M.T. **Sainte-Famille, 1er septembre 1829**

GAGNON, François, f. de Pierre — et d'Agnès Paré ;
Beaucher-Morency, Catherine, f. de *Pierre*—et de *Josette Roberge.*

P.G.M.T. **Sainte-Famille, I.-O., 19 octobre 1824**

Gagnon, François, f. d'Etienne — et de Josette Drouin ;
Beaucher-Morency, M.-Josette, f. de *Pierre* — et de *M.-Josette Roberge.*

P.G.M.T. **Sainte-Famille, I.-O., 1er août 1848**

Gagnon, François-Xavier, f. de Charles-François — et de M.-Anne Gosselin ;
Asselin, Justine, f. d'*André* — et de *Réparate Guérard.*

2e mar.: Saint-Jean, I.-O., 7 février 1854

Turcot, Anna, f. de *Jean-Baptiste* — et de *M.-Josette Fortier.*

P.G.M.T. **Québec, Saint-Roch, 17 avril 1922**

GAUMOND, Emile, f. d'Edmond — et d'Elise Bégin ;
Gagnon, Annette, f. de *J.-Alphonse* — et d'*Amanda Clark.*

P.G.M.T. **Sainte-Famille, 30 juillet 1839**

GIGUERE, François-Xavier, f. de François — et de Marie Vaillancourt ;
Foucher, Adélaïde, f. d'*Ignace* — et de *Louise Beaucher.*
Dames F.-X. Létourneau, 1858 (et 2e m. François Pouliot, 1863) : F.-X. Pouliot (1866). — François-Xavier.

P.G.M.T. Sainte-Famille, I.-O., 23 janvier 1866

GIGUÈRE, FRANÇOIS-XAVIER, f. de *François-Xavier* — et d'*Adélaïde Faucher ;*

LÉTOURNEAU, MALVINA, f. de *Moïse* — et d'*Emilie Audet.*

P.G.M.T. Saint-François, I.-O., 11 janvier 1751

GODBOUT, FRANCOIS, f. de Pierre — et de Catherine Labrecque ;

GENDRON, ANGÉLIQUE, f. de *Joseph* — et d'*Angélique Beaucher.*

Dames François Dorval, Jean-B. Faucher, Jean-François Rhéauaume. — Joseph.

2e mar.: Sainte-Famille, I.-O.....1783

CHARLAND, THÉRÈSE, veuve de Jacques Hélie-Breton.

P.G.M.T. Trois-Pistoles, 31 janvier 1791

GODBOUT, JEAN-FRANÇOIS, f. de *François-Jean-Baptiste* — et d'*Angélique Gendron ;*

LEBLOND, FÉLICITÉ (Tanguay).

P.G.M.T. Saint-Jean, I.-O., 17 juillet 1849

GODBOUT, JEAN-JACQUES, f. d'Antoine — et de Geneviève Denis-Laprise ;

TERRIEN, JULIE, f. de *Louis* — et de *Catherine Turcot.*

P.G.M.T. Saint-Laurent, I.-O., 24 avril 1786

GODBOUT, JOSEPH, f. de *François* — et d'*Angélique Gendron ;*

LECLAIRE, M.-MADELEINE, f. d'Ignace — et de M.-Madeleine Côté

P.G.M.T. Sainte-Laurent, I.-O., 13 février 1882

GOSSELIN, AMABLE, f. de *François* — et de *M.-Louise Dallaire ;*

SAMSON, GEORGINA, f. de Paul — et de Mélanie Blais.

P.G.M.T. Saint-Laurent, I.-O., 24 janvier 1871

GOSSELIN, EUGÈNE, f. de *François* — et de *M.-Louise Dallaire ;*

LABBÉ, ODILE, f. de Jacques — et de Marie Gagné.

2e mar. à SOPHIE CHARBONNEAU.

P.G.M.T. Saint-Laurent, I.-O., 30 juin 1847

GOSSELIN, FRANÇOIS, veuf de Geneviève Brousseau ;

DALLAIRE, M.-LOUISE, f. de *François* — et de *Josette Turcot.*

P.G.M.T. Saint-Laurent, I.-O., 22 novembre 1881

GOSSELIN, JOSEPH, f. de *François* — et de *M.-Louise Dallaire ;*

HUDON-BEAULIEU, f. de François-Xavier — et d'Angélique Gagnon.

P.G.M.T. **Château-Richer, 25 février 1851**

GOULET, François-Louis, f. d'Epiphane — et de Julie Huot ;
Rhéaume, Louise, f. de *François-René* — et de *Marie Jacob.*

P.G.M.T. **Ange-Gardien, 1er octobre 1861**

Goulet, Joseph-Octave, f. de François-X. — et de Josette Roy ;
Rhéaume, Rose, veuve de François-Louis Goulet (f. de *François* — et de *Marie Jacob.*

P.G.M.T. **Sainte-Famille, 19 juillet 1831**

GUERARD, François, f. de *François* — et de *Pélagie Turcot ;*
Faucher, Thérèse, f. d'*Ignace* — et de *Louise Beaucher.*

P.G.M.T. **Sainte-Famille, I.-O., 13 février 1792**

Guérard, François, f. de François—et de Julie Mesnu-Chateauneuf;
Turcot, M.-Pélagie, f. de *Pierre* — et de *Marie Gendron.*

Dames J.-B. Asselin, François Dion, Jean-Baptiste Lemelin, André Asselin, Joseph Poulin.

P.G.M.T. **Québec, Saint-Roch, 20 juin 1906**

HARDY, Alfred,* f. de Michel-Germain—et de Sophie Lehouillier ;
C.-Marquis, M.-Exina (Alexina), f. de *Jean* — et d'*Arthémise Williamson* (s. 9 septembre 1907, 32 ans).

* Alors médecin à Saint-Gabriel de Rimouski.

P.G.M.T. **Saint-Laurent, I.-O., 29 avril 1851**

HELIE-BRETON, Antoine, f. de Georges — et de Geneviève Laliberté ;
Dallaire, Henriette, f. de *François* — et de *Josette Turcot.*

P.G.M.T. **Ange-Gardien, 22 novembre 1870**

HUOT, J.-Théophile, f. de Jacques — et de Véronique Huot ;
Toussaint, Emilie, f. de *Jean-Baptiste* — et de *M.-Louise Rhéaume.*

P.G.M.T. **Sainte-Famille, I.-O., 6 juillet 1868**

IMBEAU (et IMBLEAU), Pierre-Alexandre, médecin, f. de Pierre (Joliette) — et de Cécile Fresnoy ;
Poulin, Virginie, f. d'*Alexandre* — et d'*Eléonore Turcot.*

P.G.M.T. **Château-Richer, 3 juillet 1877**

JOBIDON, Louis-Julien, f. de Ls.-Julien — et d'Emérentienne Lasi(re ;
Rhéaume, Mathilde, f. de *Joseph* (-*Octave*)—et de *Sophie Gariépy.*

P.G.M.T. **Saint-Ferréol, 5 novembre 1883**

LABRANCHE, Cyrille, f. d'Hippolyte — et d'Anastasie Bilodeau ;
Audibert-Lajeunesse, Sédulie, f. de *Damase* — et de *Philomène Pouliot.*

P.G.M.T. **Québec, Saint-Roch, 7 novembre 1898**

LAFOND, François-Xavier-Hector (de Montréal), f. de François-Xavier — et de Marie Bédard ;
C.-Marquis, M.-Arthémise, f. de *Jean* — et d'*Arthémise Williamson* (2e m. de celle-ci à Eugène Delisle).

P.G.M.T. **Saint-Jean, I.-O., 5 avril 1853**

LAINE-LALIBERTE, Pierre, f. de Joseph — et de M.-Madeleine Blouin ;
Terrien, Eléonore, f. de *Louis* — et de *Catherine Turcot.*

P.G.M.T. **Québec, Notre-Dame, 26 novembre 1902**

Laliberté, Edmond, f. de Jean-B. — et d'Elzire Emond ;
Turcotte, Angéline, f. de *Nazaire* — et de *Rachel Dubeau.*

P.G.M.T. **Sainte-Famille, I.-O., 7 juillet 1863**

LAMOTHE, Alexis, f. de *Jean-Baptiste* — et de *M.-Marthe Foucher ;*
Beaucher, Justine, veuve d'Abraham Létourneau (fille de Joseph — et de Geneviève Prémont).

P.G.M.T. **Sainte-Famille, I.-O., 16 janvier 1855**

LaMothe, Jean-Baptiste, f. de Jean-Baptiste — et de M.-Marthe Faucher ;
Asselin, M.-Joséphine, f. de *Jean-Baptiste* — et de *Lydwine Guérard.*

P.G.M.T. **Sainte-Famille, I.-O., 12 avril 1825**

Lamothe, Jaen-Baptiste, f. de Jean-Baptiste — et de Marguerite Poulin ;
Faucher, M.-Marthe, f. d'*Ignace* — et de *M.-Louise Beaucher.*
Dames François-Régis Canac (-Marquis), Joachim Dion, Alexis Ferland. — Jean-B., Joseph, Alexis.

2e mar.[1] 30 juillet 1844

Létourneau, Marcelline, f. de Joseph — et de M.-Louise Giguère.

P.G.M.T. **Sainte-Famille, I.-O., 3 février 1863**

Lamothe, Joseph, f. de *Jean-Baptiste* — et de *M.-Marthe Foucher ;*
Drouin, Séraphine, f. de *Joseph* — et de *Victoire Canac-Marquis.*

P.G.M.T. **Sainte-Famille, I.-O., 12 avril 1864**

LAMOTHE, ONÉSIME, f. de *Jean-Baptiste*—et de *M.-Marthe Faucher ;*
LÉTOURNEAU, DÉLINA, f. de François-Xavier — et de Marie Drouin.

P.G.M.T. **Saint-François, I.-O., 18 mai 1852**

LARRIVEE, LOUIS, f. de Joseph — et d'Angélique Dandurand ;
DION, JUSTINE, f. de *François* — et de *Luce Guérard.*

P.G.M.T. **Québec, Notre-Dame, 15 mai 1894**

LARUE, HENRI-ARTHUR, f. de Thomas-Georges — , notaire, et de M.-Louise Guénette ;
TURCOTTE, RACHEL, f. de *Nazaire* — et de *Rachel Dubeau.*
Charles, non m. — *Germaine,* m. à Robert Talbot. — *Maurice,* m. à Dlle Mercier. — *Rachel.*

Parmi les neveux de M. H.-Arthur LaRue, il convient de saluer M. J.-Albert LaRue, autrefois de Québec, maintenant professeur à l'Ecole des Beaux-Arts, de Montréal, architecte du monastère et de la nouvelle église de St-Dominique, à Québec.

J.G.M.A. **Québec, Saint-Roch, 30 septembre 1913**

LECLERC, JOSEPH-AURÈLE, N. P., f. de feu Nérée — et de Zéphiri-Laliberté, de cette paroisse ;
GAGNON, JULIA (VICTORINE-), f. de Victor — et de Victoria Drouin.

M. le notaire Leclerc, ancien député, est chef du bureau d'enregistrement de Québec.

Asc.: Victoria Drouin, f. de Gilbert, m. à Ste-Famille, 12 oct. 1847, à Victoire-Canac-Marquis, celle-ci, f. de Jean — et de Thérèse DeBlois, celle-ci, f. de François DeBlois — et de Thérèse Beaucher-Morency (m. S. Fran. I. O., 1799), celle-ci f. de Joseph Beaucher et de M. Marthe Loignon (m. S. Fran. 1752), ce Joseph Beaucher, f. de Guillaume et d'Elisabeth Gendron, celle-ci f. de Pierre Gendron et de Marie Thivierge.

P.G.M.T. **Saint-François, I.-O., 13 avril 1847**

LEMELIN, JEAN-BAPTISTE, veuf de Véronique Couture ;
GUÉRARD, M.-LUCE, veuve de François Dion (f. de François — et de *Pélagie Turcot*).

P.G.M.T. **Saint-François-du-Sud, 1828**

LEMIEUX, FRANÇOIS, f. de Joseph — et de M.-Louise Paré ;
DROUIN, FRANÇOISE, f. de *Michel* — et de *Françoise Dufresne.*

P.G.M.T. **Saint-François, I.-O., 29 janvier 1856**

LETOURNEAU, ABRAHAM, f. d'Abraham—et de Vénéranda Drouin;
BEAUCHER-MORENCY, JUSTINE, f. de *Joseph* — et de *Geneviève Prémont.*

P.G.M.T. **Sainte-Famille, I.-O., 21 octobre 1862**

LÉTOURNEAU, IGNACE, f. d'*Ignace* — et de *Scolastique Prémont ;*
POULIN, M.-PHILOMÈNE, f. de Jacques — et de M.-Anne Bureau.

P.G.M.T. Sainte-Famille, I.-O., 1er mai 1832

LÉTOURNEAU, IGNACE, f. d'Ignace — et de Dorothée Poulin ;
PRÉMONT, SCOLASTIQUE, f. de *Charles-Amable* — et de *Françoise Guérard.*

Dames Joseph Faucher (1855), Olivier Létourneau (1855), Pierre Paradis (1856), Joseph Létourneau (1862), Pierre Audet (1862), Pierre-Octave Paradis (1867), François-Napoléon Paradis (1866). Ignace.

P.G.M.T. Sainte-Famille, I.-O., 16 février 1862

LÉTOURNEAU, JOSEPH, f. de *Jean-Baptiste* — et de *Françoise Marquis;*
LÉTOURNEAU, ELISABETH, f. d'*Ignace* — et de *Scolastique Prémont.*

P.G.M.T. Sainte-Famille, I.-O., 7 février 1843

LÉTOURNEAU, MOÏSE, f. d'Ambroise — et de M.-Louise Dion ;
AUDET-LAPOINTE, EMILIE, f. de *Jean* — et de *Marie (-Louise) Turcot.*

P.G.M.T. Sainte-Famille, 13 février 1855

LÉTOURNEAU, OLIVIER, f. de Louis — et de Catherine Dion ;
LÉTOURNEAU, CÉCILE, f. d'*Ignace* — et de *Scolastique Prémont.*

P.G.M.T. Sainte-Famille, I.-O., 9 octobre 1827

LHEUREUX, JEAN, f. de Pierre — et de Josette Dompierre ;
DEBLOIS, M.-MARTHE, f. de *François* — et de *Thérèse Beaucher.*

P.G.M.T. Sainte-Famille, I.-O., 16 novembre 1832

LHEUREUX, JOSEPH, f. de Pierre — et d'Hélène Faucher ;
BEAUCHER-MORENCY, LYDWINE, f. de *Pierre* — et de *M.-Josette Roberge.*

P.G.M.T. Sainte-Famille, I.-O., 18 février 1840

LHEUREUX, LOUIS, f. de Pierre — et d 'Hélène Faucher ;
BEAUCHER-MORENCY, HENRIETTE, f. de *Pierre* — et de *M.-Josette Roberge.*

P.G.M.T. Saint-Jean, I.-O., 3 août 1841

MARTINEAU, FRANÇOIS, f. de Jean-Baptiste — et de Julienne Faucher ;
DALLAIRE, MADELEINE, f. de *François* — et de *Josette Turcot.*

P.G.M.T. Sainte-Famille, I.-O., 6 novembre 1854

MARTINEAU, FRANÇOIS-XAVIER, f. de *Jean*—et de *Louise Létourneau ;*
ASSELIN, OMBÉLINE, f. de *Jean-Baptiste* — et de *Lydwine Guérard.*

P.G.M.T. **Contrecœur, 9 mai 1757 (Tanguay)**
MOREAU, PIERRE...
GENDRON, M.-CHARLOTTE, f. de *Nicolas* — et de *Madeleine Ratel.*

P.G.M.T. **Sainte-Marie, Beauce, 22 avril 1839**
MORENCY (BEAUCHER-MORENCY), AMBROISE, f. de *Pierre* — et de *Josette Roberge ;*
BILODEAU, M.-LOUISE, veuve de Michel Faucher.

P.G.M.T. **Sainte-Famille, I.-O., 26 avril 1842**
BEAUCHER-MORENCY, EUSTACHE, veuf d'Adélaïde Létouneau ;
ASSELIN, M.-LUCE, f. de *Jean-Baptiste* — et de *Lydwine Guérard.*

P.G.M.T. **Sainte-Famille, I.-O., 5 juillet 1864**
B.-MORENCY, FRANÇOIS-XAVIER, f. de *Joseph* — et de *Geneviève Prémont ;*
DION, JUSTINE, f. de Glaudiche (sic) — et d'Emilie Létourneau.

P.G.M.T. **Sainte-Famille, I.-O., 5 août 1726**
B.-MORENCY, GUILLAUME, f. de Guillaume — et de Marie Asselin ;
GENDRON, ELISABETH, f. de *Pierre* — et de *Marie Thivierge.*
Signatures d'Elisabeth Gendron, Pierre Gendron, Claude Guion, J. Mauvide, Girard de Vorlay, curé.
Dames J.-B. Prémont et Jacques Drouin. — Joseph.

2e mar. Sainte-Famille, 2 février 1756
DROUIN, GENEVIÈVE, f. de Nicolas — et de Geneviève Perrot.

P.G.M.T. **Sainte-Famille, I.-O., 22 février 1859**
B.-MORENCY, JOSEPH, f. de *Pierre* — et de *Marie Savoie ;*
DEBLOIS, MARCELLINE, f. de *Barthélemy* — et d'*Angèle Beaucher.*

P.G.M.T. **Sainte-Famille, I.-O., 22 février 1859**
BEAUCHER, JOSEPH, f. de *Pierre* — et de *Marie Savoie ;*
DEBLOIS, MARCELLINE, f. d *Barthélemy* — et d'*Angèle Beaucher.*

P.G.M.T. **Sainte-Famille, I.-O., 9 février 1858**
B.-MORENCY, JOSEPH, f. de *Joseph* — et de *Geneviève Prémont ;*
DROUIN, CÉCILE, f. d'Etienne — et de Marie Létourneau.

P.G.M.T. **Sainte-Famille, I.-O.[1], 4 avril 1758**
BEAUCHER, JOSEPH, f. de *Guillaume* — et d'*Elisabeth Gendron ;*
LOIGNON, M.-MARTHE, veuve de Charles Loiseau.
Dames Basile Deblois, Ignace Faucher, François Deblois. — Pierre.

P.G.M.T. Sainte-Famille, I.-O., 7 novembre 1826

B.-MORENCY, JOSEPH, f. de *Pierre* — et de *Josette Roberge ;*

PRÉMONT, GENEVIÈVE, f. de *Charles-Amable* — et de *M.-Louise Guérard.*

Dames Abraham Létourneau (Justine, m² à Alexis Lamothe), F.-X. Faucher, Joseph Drouin, Louis Drouin. — François-Xavier, Joseph.

P.G.M.T. Sainte-Famille, I.-O., 17 avril 1855

B.-MORENCY, PIERRE, f. de *Pierre* — et de *Marie Savoie ;*

DROUIN, JUSTINE, f. de *Michel* — et de *Marie Beaucher-Morency.*

P.G.M.T. Saint-Pierre, I.-O., (Forgues) 1793

BEAUCHER, PIERRE, f. de *Joseph* — et de *M.-Marthe Loignon ;*

ROBERGE, M.-JOSEPHE, f. de Pierre — et de Josette Ratté.

Marguerite, m. 1824 à Ignace Paradis. — *M.-Josèphe,* m. 1824 à François Gagnon. — *Catherine,* m. 1829, à François Gagnon. — *M.-Lydwine,* m. 1832 à Joseph Lheureux. — *Henriette,* m. 1840 à Louis Lheureux. — *Thérèse,* m. 1835, à Edouard Lavoie. — *Louise,* m. 1844, à Célestin Poulin. — Pierre et Joseph.

P.G.M.T. Sainte-Famille, I.-O., 19 octobre 1824

BEAUCHER, PIERRE, f. de *Pierre* — et de *M.-Josèphe Roberge ;*

SAVOIE, MARIE, f. de Michel — et de Charlotte Avare (Havard).

P.G.M.T. Saint-Laurent, I.-O., 4 février 1862

NOEL, CÉLESTIN, f. d'Antoine — et de Marie Brousseau ;

POULIOT, MARGUERITE, f. de *Charles* — et de *Marguerite Turcot.*

P.G.M.T. Québec, Saint-Roch, 25 octobre 1921

PAQUET, J.-LOUIS-ALEX.-RANDOLPHE, f. de Joseph — et de Délia Boivin ;

TURCOTTE, M.-JEANNE-OLYMPE, f. de *Joseph-Pierre* — , avocat, et de M.-Eva-Arzélie Dick.

P.G.M.T. Sainte-Famille, 28 janvier 1862

PARADIS, FRANÇOIS-NAPOLÉON, f. d'Ignace — et de Marguerite Beaucher ;

LÉTOURNEAU, VIRGINIE, f. d'*Ignace* — et de *Scolastique Prémont.*

P.G.M.T. Sainte-Famille, I.-O.², 28 janvier 1862

PARADIS, FRANÇOIS-XAVIER, f. d'*Ignace* — et de *Marguerite Beaucher ;*

DROUIN, CÉLINE, f. de François-Xavier — et de Brigitte Faucher.

2e mar.[2] 13 septembre 1865

LEBLOND, MARIE, f. de *François* — et de *Brigitte Canac-Marquis.*

P.G.M.T. Sainte-Famille, I.-O., 19 octobre 1824

PARADIS, IGNACE, f. de Jean-Baptiste — et d'Agathe Côté ;
BEAUCHER, MARGUERITE, f. de *Pierre* — et de *M.-Josette Roberge.*
Dames Firmin Létourneau, Jacques Guay, Michel Canac-Marquis. — Pierre, François-Xavier.

P.G.M.T. Sainte-Famille, I.-O., 29 janvier 1856

PARADIS, PIERRE, f. d'*Ignace* — et de *Marguerite Beaucher ;*
LÉTOURNEAU, SCOLASTIQUE, f. d'*Ignace* — et de *Scolastique Prémont.*

P.G.M.T. Sainte-Famille, I.-O., 16 septembre 1867

PARADIS, PIERRE-OCTAVE, f. de Gabriel — et d'Elisabeth Rousseau ;
LÉTOURNEAU, ANASTASIE, f. d'*Ignace* — et de *Scolastique Prémont.*

P.G.M.T. Saint-Jean, I.-O., 31 août 1818

PEPIN-LACHANCE, JOSEPH, f. de Barthélemy — et de M.-Anne Thivierge ;
TURCOT, MADELEINE, f. de *François* — et de *M.-Josette Emond.*

P.G.M.T. Sainte-Famille, I.-O., 3 février 1778

PERROT, AUGUSTIN, f. de Jacques — et de M.-Marthe Létourneau ;
PRÉMONT, ANGÉLIQUE, f. de *Jean-Baptiste*—et d'*Angélique Beaucher.*

P.G.M.T. Québec, Saint-Roch, 9 novembre 1915

PICARD, AUGUSTE-CLOVIS, f. de *Joseph* — et d'*Anne-Mary McKnight ;*
DROUIN, M.-EULALIE-ALIDA, f. de *Napoléon* — et d'*Amanda Lafond.*
Voir à Drouin, Napoléon. — M. Joseph Picard est Président de la Commission Scolaire de Québec.

P.G.M.T. Saint-Laurent, I.-O., 21 octobre 1828

PICHET, GERMAIN, f. de Louis — et de M.-Josette Côté ;
PRÉMONT, M.-JOSETTE, f. de *Jacques* — et de *Thérèse Foucher.*

P.G.M.T. Sainte-Famille, 19 juillet 1831

PICHET, JEAN, f. de Michel — et de Marie Paquet ;
FAUCHER, GENEVIÈVE, f. d'*Ignace* — et de *Louise Beaucher.*

P.G.M.T. Saint-Jean, I.-O., 25 juin 1840

POULIN, ALEXANDRE, f. de Louis* — et de M.-Anne Létourneau ;
TURCOT, ELÉONORE, f. de *Jean-Baptiste* — et de *M.-Josette Fortier.*
* Ancien Seigneur de Sainte-Famille.
Dame Pierre Imbeau. — Louis.

P.G.M.T. Sainte-Famille, I.-O., 19 octobre 1844
POULIN, CÉLESTIN, f. de Joseph — et de Madeleine Lessard ;
BEAUCHER, LOUISE, f. de *Pierre* — et de *M.-Josette Roberge.*

P.G.M.T. Sainte-Famille, I.-O., 20 juillet 1824
POULIN, JOSEPH, f. de Louis* — et de M.-Anne Létourneau ;
GUÉRARD, M.-COLETTE, f. de *François* — et de *Pélagie Turcot.*
Seigneur de la paroisse.

P.G.M.T. Saint-Jean, I.-O., 24 novembre 1863
POULIN, LOUIS, f. d'*Alexandre* — et d'*Eléonore Turcot ;*
RAYMOND, DÉMERISE, f. de Joseph — et de Justine Turcot.

P.G.M.T. Québec, Saint-Roch, 21 juillet 1922
POULIOT, ADRIEN-EDMOND, f. de Jean-Baptiste — et d'Alvina La-Rochelle ;
CLARK, LAURE-EUGÉNIE, f. d'*Adélard,* M. D. — et de *Mélanie Hudon.*

P.G.M.T. Saint-Jean, I.-O., 19 janvier 1836
POULIOT, CHARLES, f. de Pierre — et de Marie Brousseau ;
TURCOT, MARGUERITE, f. de *François* — et d'*Angélique Laverdière.*
Dames François Noël et Célestin Leclerc.

P.G.M.T. Saint-Jean, I.-O., 19 janvier 1836
POULIOT, JEAN, f. de Pierre — et de Marie Brousseau ;
TURCOT, LUCE, f. de *François* — et d'*Angélique Laverdière.*

P.G.M.T. Saint-Jean, I.-O., 7 novembre 1865
POULIOT, JOSEPH, f. de Joseph — et de Marcelline Savoie ;
TURCOT, SOPHRONIE, f. de *François-Marc* — et de *M.-Anne Genest.*

P.G.M.T. Sainte-Famille, I.-O., 11 février 1862
PREMONT, BRUNO, f. de *Jean-Baptiste* — et de *M.-Josette Asselin ;*
BLOUIN, MARIE, f. de Joseph — et de Marie Lamothe.

P.G.M.T. Sainte-Famille, 24 novembre 1794
PRÉMONT, CHARLES-AMABLE, f. de *Jean-Baptiste* — et d'*Angélique Beaucher ;*
GUÉRARD, FRANÇOISE, f. de François — et de M.-Julie Meneux.
Dames Joseph Beaucher et Ignace Létourneau. — Pierre-Magloire et Jean-Baptiste.

P.G.M.T. Sainte-Famille, I.-O., 25 novembre 1794
PRÉMONT, JACQUES, f. de *Jean-Baptiste* — et d'*Angélique Beaucher ;*
FOUCHER, THÉRÈSE, f. de Jacques — et de Geneviève Turcot.
Dames Germain Pichet et Pierre Bouffard.

P.G.M.T. **Sainte-Famille, I.-O., 9 février 1830**

PRÉMONT, JEAN-BAPTISTE, f. de *Charles-Amable* — et de *M.-Louise (Françoise ?) Guérard ;*

ASSELIN, M.-JOSETTE, f. d'André — et de Marie Faucher.

P.G.M.T. **Sainte-Famille, I.-O.[2], 3 février 1756**

PRÉMONT, JEAN-BAPTISTE, f. de Jean-Baptiste — et de Geneviève Morisset ;

BEAUCHER, ANGÉLIQUE, f. de *Guillaume* — et d'*Elisabeth Gendron.*

Dames Augustin Perrot, Gabriel Côté. — Charles-Amable, Pierre, Jacques.

2e mar.[2] 9 octobre 1804

LACROIX, JOSETTE, veuve de Jean Guion (Dion).

P.G.M.T. **Saint-Pierre, I.-O., 18 juillet 1893**

PRÉMONT, JOSEPH, f. de *Cyrille* — et de *Marie Vaillancourt ;*

GOULET, MARIE, f. de Cyrille — et de Marie Gagnon.

P.G.M.T. **Cap Saint-Ignace.....1863**

PRÉMONT, JOSEPH, f. de *Jean-Baptiste* — et de *M.-Josette Asselin ;*

PEPIN-LACHANCE, VIRGINIE.....

P.G.M.T. **Sainte-Famille, I.-O.[2], 10 novembre 1840**

PRÉMONT, LOUIS, f. de *Pierre* — et de *Brigitte Létourneau ;*

POULIN, SOPHIE, veuve de François Canac-Marquis.

2e m.[2] 10 février 1846

DROUIN, OMBELINE, f. de Joseph — et de Thérèse Ferland.

P.G.M.T. **Sainte-Famille, I.-O.[2], 17 février 1835**

PRÉMONT, PIERRE, f. de *Pierre* — et de *Brigitte Létourneau ;*

CANAC (-MARQUIS), CONSTANCE, f. de *François* — et de *M.-Thècle Deblois.*

Pierre, b[2] 28 mars 1836. — Constance-Philomène, b[2] 6 fév. 1838. — Françoise-Solyme, b[2] 13 ao*t 1839. — M.-Odile, b[2] 7 mars 1842. — Philomène, m. 1859 à Siméon Turcot. — Pierre-Cyrille.

P.G.M.T. **Sainte-Famille, I.-O., 24 octobre 1809**

PRÉMONT, PIERRE, f. de *Jean-Baptiste* — et d'*Angélique Beaucher ;*

LÉTOURNEAU, BRIGITTE, veuve de Joseph Vaillancourt.

P.G.M.T. **Sainte-Famille, I.-O., 15 juillet 1862**

PRÉMONT, PIERRE-CYRILLE, f. de *Pierre* — et de *Constance Canac (-Marquis)* ;

VAILLANCOURT, MARIE, f. de Laurent — et de Marie Dion.

P.G.M.T. Sainte-Famille, I.-O., 10 février 1846

PRÉMONT, PIERRE-MAGLOIRE, f. de *Charles* — et de *M.-Louise (Françoise ?) Guérard ;*

GAGNON, MARIE, f. de Charles-François — et de M.-Anne Gosselin.

P.G.M.T. Sainte-Famille, I.-O., 8 novembre 1859

RACINE, PIERRE, f. de Pierre — et de Marie Paré ;

CANAC-MARQUIS, f. de *Jean* — et de *Thérèse Deblois* (s. à S.-Roch, Qué., 28 fév. 1916).

P.G.M.T. Saint-Jean, I.-O., 14 octobre 1868

RAYMOND, EUGÈNE, f. de *Joseph* — et de *Justine Turcot ;*

BLOUIN, ANNA, f. de Paul — et d'Emilie Blouin.

P.G.M.T. Saint-Jean, I.-O., 18 août 1863

RAYMOND, HUBERT, f. de *Joseph* — et de *Justine Turcot ;*

PEPIN-LACHANCE, EMILIE, f. de François — et de Julie Desruisseaux.

P.G.M.T. Saint-Jean, I.-O., 11 janvier 1831

RAYMOND, JOSEPH, f. de Joseph — et de Salomée Paradis (Kamouraska) ;

TURCOT, JUSTINE, f. de *François* — et de *M.-Josette Emond.*

P.G.M.T. Québec, Saint-Roch, 9 mai 1914

RENAULT, HENRI, f. de Ferdinand — et d'Amanda Montminy ;

DROUIN, M.-AMANDA-MÉLÉDA, f. de *Napoléon* — et d'*Amanda Lafond.*

P.G.M.T. Château-Richer, 3 juillet 1877

RHEAUME, J.-ALBERT, f. de *Joseph (Octave)* — et de *Sophie Gariépy ;*

RHÉAUME, JULIE-MATHILDE, f. d'Alexis — et de Zoé Cauchon.

P.G.M.T. Ange-Gardien, 19 octobre 1886

RHÉAUME, EDOUARD, f. d'*Octave* — et de *Sophie Gariépy ;*

LABERGE, LUMINA, f. d'Olivier — et de Flavie Côté.

P.G.M.T. Saint-Laurent, I.-O., 8 février 1820

RHÉAUME, FRANÇOIS, f. de *François* — et de *Louise Godbout ;*

COULOMBE, THÉRÈSE, f. de Louis — et de Josette Dufresne.

Dames Gabriel Rhéaume et Jean-Baptiste Toussaint.

2e mar. au Château-Richer, 1836, à MARIE JACOB.

P.G.M.T. Château-Richer (Beaumont) 1836

RHÉAUME, FRANÇOIS-RENÉ, f. de *François* — et de *Louise Godbout ;*

JACOB, MARIE, f. de Joseph — et de Marie Méret.

P.G.M.T. **Château-Richer, 13 juin 1794**
RHÉAUME, FRANÇOIS-SIMON, f. de René — et de Charlotte Dion ;
GODBOUT, GILLES (*LOUISE*), f. de *François* — et d'*Angélique Gendron.*
Dames Joseph Toupin et Louis Dorion. — François, François-René, Isaac, Joseph.

P.G.M.T. **Château-Richer, 8 mai 1838**
RHÉAUME, GABRIEL, f. de Charles — et de Geneviève Lefrançois ;
RHÉAUME, THÉRÈSE, f. de *François-René* — et de *Thérèse Coulombe.*
Dames Augustin Pelletier et François-Narcisse Simard.

P.G.M.T. **Saint-Laurent, I.-O., 2 février 1819**
RHÉAUME, ISAAC, f. de *François* — et de *Louise Godbout ;*
COULOMBE, MADELEINE, f. de Louis — et de M.-Josette Dufresne.

P.G.M.T. **Beauport (Beaumont), 1873**
RHÉAME, JOSEPH, f. de *René* — et d'*Emilie Hervieux ;*
BEAULIEU, *LUMINA.*

P.G.M.T. **Château-Richer, 29 octobre 1822**
RHÉAUME, JOSEPH, f. de *Jean-François* — et de *Louise Godbout ;*
TREMRLAY, FÉLICITÉ, f. de Pierre — et de Madeleine Tremblay.

P.G.M.T. **Château-Richer, 21 octobre 1851**
RHÉAUME, JOS.-OCTAVE, f. de *François-René*—et de feu *Marie Jacob ;*
GARIÉPY, SOPHIE, f. de Louis — et de Louise Rhéaume.

P.G.M.T. **Château-Richer, 29 octobre 1867**
RHÉAUME, LOUIS, f. d'*Isaac* — et de *Madeleine Coulombe ;*
GRAVEL, SOPHIE, f. de Julien — et de Madeleine Cauchon.

P.G.M.T. **Saint-Jean, I.-O., 6 octobre 1858**
RHÉAUME, NARCISSE, f. d'Alexis — et de Véronique Trudel ;
TURCOT, M.-ANNE-DELVINA, f. de *François* — et de *M.-Anne Genest.*

P.G.M.T. **Château-Richer, 20 juin 1843**
RHÉAUME, RENÉ, f. de *René* — et de *Thérèse Coulombe ;*
HERVIEUX, EMILIE, f. de Barthélemy — et d'Elisabeth Marchand.
Dames Edouard Damour, Narcisse Duchesne, Georges Lapointe, Norbert Trudel. — Joseph.

P.G.M.T. **Saint-Laurent, I.-O., 22 février 1876**
ROULEAU, CLÉMENT-NAPOLÉON, f. de Clément — et de Henriette Gosselin ;

AUDIBERT-LAJEUNESSE, M.-EMMA, f. d'*Edouard* — et de *Catherine Dallaire.*

P.G.M.T. Château-Richer, 1er juillet 1856

SIMARD, FRANÇOIS, f. de François — et de Geneviève Caron ;
RHÉAUME, ELÉONORE, f. d'*Isaac* — et de *Madeleine Coulombe.*

P.G.M.T. Québec, Saint-Cœur de Marie, 25 juin 1924

TALBOT, ROBERT* (JEAN-R.), f. de Pierre-Cléophas — et d'Emma Hamel ;
LARUE, GERMAINE, f. d'*Arthur* — et de *Rachel Turcotte.*

Né à Montmagny, 2 décembre 1893. Professeur de musique, directeur de la Symphonie de Québec et de la Chorale de Saint-Dominique à l'église de ce nom.

Louise, b. à Manrèze 4 mars et s. 5 mars 1925.

P.G.M.T. Saint-Jean, I.-O., 18 novembre 1856

TERRIEN, FRANÇOIS-XAVIER, f. de *Louis* — et de *Catherine Turcotte.*
BLOUIN, JULIE, veuve de Charles Laîné-Laliberté.

P.G.M.T. Saint-Jean, I.-O., 31 janvier 1860

TERRIEN, LOUIS, f. de *Louis* — et de *Catherine Turcot ;*
PLANTE, ROSE, f. de Jean-Baptiste — et de Rosalie Plante.

P.G.M.T. Saint-Jean, I.-O., 19 février 1827

TERRIEN, LOUIS, f. de Louis — et de M.-Josette Gobeil ;
TURCOT, CATHERINE, f. de *François* — et de *M.-Josette Emond.*

Dames Jean-Jacques Godbout, Pierre Laîné-Laliberté. — François-Xavier, Louis.

P.G.M.T. Château-Richer, 6 juillet 1824

TOUPIN (-DUSSAULT), JOSEPH, f. de Joseph — et de Marguerite Michel ;
RHÉAUME, CHARLOTTE, f. de *François-René* — et de *Louise Godbout.*

P.G.M.T. Ange-Gardien, 9 mai 1882

TOUSSAINT, ALPHONSE, f. de *Jean-Baptiste* — et de *Louise Rhéaume ;*
VÉZINA, M.-ARZÉLIE-ANGÉLIQUE, f. de François — et de M.-Emilie Mercier.

P.G.M.T. Somerset, 1882

TOUSSAINT, JEAN, f. de *Jean-Baptiste* — et de *Louise Rhéaume ;*
GOULET, BELZÉMIRE, f. de François-Xavier — et de Sophie Vézina.

P.G.M.T. **Ange-Gardien, 13 janvier 1846**

TOUSSAINT, JEAN-BAPTISTE, f. de Jean-B. — et de Madeleine Bacquet-Lamontagne ;

RHÉAUME, LOUISE, f. de *François-René* — et de *Thérèse Coulombe.*

P.G.M.T. **Sainte-Anne-de-Beaupré, 29 juillet 1879**

TOUSSAINT, JOSEPH, f. de *Jean-Baptiste* — et de *Louise Rhéaume ;*

BOUCHARD, CAROLINE, f. d'Edmond — et de Julie Gariépy.

P.G.M.T. **Beauport, 16 novembre 1869**

TRUDEL, NORBERT, f. de Charles — et de Marie Dinel ;

RHÉAUME, EMILIE, f. de *René* — et d'*Emilie Hervieux.*

P.G.M.T. **Lévis, Saint-Joseph, 25 septembre 1902**

TURCOTTE, ABEL-FRANÇOIS, f. de *Nazaire*—et de *Rachel Dubeau ;*

BOUTIN, M.-MATHILDE-ANTOINETTE, f. de Jean-Baptiste — et d'Emilie Tessier.

P.G.M.T. **Québec, Notre-Dame, 30 août 1904**

TURCOTTE, JEAN-B.-ABEL, f. de *Nazaire* — et de *Rachel Dubeau ;*

DUBEAU, CLAIRE, f. d'Eugène — et d'Alphonsine Colin.

P.G.M.T. **Québec, Saint-Jean, 6 février 1873**

TURCOT, J.-ALFRED (de Bathurst), f. de *François* — et de *M.-Anne Genest ;*

DUBÉ, M.-OCTAVIE, f. d'Auguste — et d'Emilie Allard.

P.G.M.T. **Saint-Jean, I.-O., 30 juillet 1855**

TURCOT, ANSELME, f. de *Jean-Baptiste* — et de *M.-Josette Fortier ;*

GOSSELIN, ADÉLAÏDE, f. de Joseph — et de Marie Lamoureux.

P.G.M.T. **Sainte-Famille, 6 février 1741**

TURCOT, AUGUSTIN, f. de François — et de Marguerite Ouimet ;

GENDRON, MARGUERITE, f. de *Pierre* — et de *Marie Thivierge.*

P.G.M.T. **Saint-Jean, I.-O., 23 octobre 1865**

TURCOT, ELZÉAR, f. de *François-Xavier* — et d'*Elisabeth Rousseau ;*

LACHANCE (PEPIN-), SARA, f. de François-Xavier — et de Séraphine Pouliot.

P.G.M.T. **Québec, Notre-Dame, 21 mai 1889**

TURCOTTE, FÉLIX-EUGÈNE, f. de *Nazaire* — et de *Rachel Dubeau ;*

RINFRET, M.-EMMA, f. de Remi-Ferdinand — , M. D., député au Parlement local — et d'Honorine-Catherine Chamberland.

Monsieur Félix Turcotte était directeur de la Maison "Nazaire Turcotte et Cie", de Québec. Madame Turcotte est décédée en 1927 à l'âge de 56 ans.

P.G.M.T. **Saint-Jean, I.-O., 5 juillet 1785**

TURCOT, FRANÇOIS, f. de *Pierre* — et de *Marie Gendron ;*
EMOND, M.-JOSETTE, f. de Louis — et de M.-Josette Boissonnault.

Dames François Dallaire, Jean Blouin, Paul Blouin, Joseph Lachance, Jean-Baptiste Laverdière, Louis Terrien, Joseph Raymond. — François, Jean-Baptiste.

P.G.M.T. **Saint-Jean, I.-O., 25 juillet 1831**

TURCOT, FRANÇOIS, f. de *Marc* — et de *Marie Girard ;*
GENEST, M.-ANNE, f. de Joseph — et de M.-Anne Demers.

Dames Narcisse Rhéaume et Joseph Pouliot. — J.-Alfred, Hubert.

P.G.M.T. **Saint-Jean, I.-O.[2], 2 juillet 1810**

TURCOT, FRANÇOIS, f. de *François* — et de *M.-Josette Emond ;*
LAVERDIÈRE, ANGÉLIQUE, veuve de Joseph Emond.

Dames Charles Pouliot et Jean Pouliot. — Magloire.

2e mar.[2] 1er avril 1845, à JULIE LEMIEUX, veuve de François Pineau.

P.G.M.T. **Québec, Saint-Roch, 5 octobre 1841**

TURCOT, FRANÇOIS-XAVIER, f. de *Jean-Baptiste* — et de *M.-Josette Fortier ;*
ROUSSEAU, ELISABETH, f. d'Augustin — et de M.-Elisabeth Lemieux.

P.G.M.T. **Saint-Jean, I.-O., 25 novembre 1862**

TURCOT, HUBERT, f. de *François-Marc* — et de *M.-Anne Genest ;*
ROYER, EMILIE, f. de François — et de Cécile Pouliot.

P.G.M.T. **Saint-Jean, I.-O., 1er février 1814**

TURCOT, JEAN-BAPTISTE, f. de *François* — et de *M.-Josette Emond ;*
FORTIER, M.-JOSETTE, f. d'Antoine — et de Thècle Cauchon-Laverdière.

P.G.M.T. **Sainte-Famille, I.-O., 24 juillet 1827**

TURCOT, JEAN-BAPTISTE, f. de *Jean-Baptiste* — et de *Marie (-Louise) Pouliot ;*
POULIN, HENRIETTE, f. de Louis — et de M.-Anne Létourneau.

Dames Robert Turcot et Abraham Dion. — Onésime.

P.G.M.T. **Saint-Jean, I.-O., 22 juillet 1793**

TURCOT, JEAN-BAPTISTE, f. de *Pierre* — et de *Marie Gendron ;*
POULIOT, M.-LOUISE, f. de Joseph — et de M.-Louise Pepin.

Dames Alexandre Poulin, F.-X. Asselin, F.-X. Gagnon. — Anselme, François-Xavier, Nazaire. — Un autre fils, *Louis-Philippe,* né à S.-Jean, I. O., le 11 juuillet 1842, tient un rang d'honneur parmi nos lettrés d'autrefois. C'est plaisir de le voir mentionné dans l'édition canadienne du *Dictionnaire-Guérin,* avec cette courte mais substantielle légende : " Historien et biographe ; auteur du *Canada sous l'Union,* d'excellentes biographies des hommes publics de son temps et de précieuses études historiques. "

Voir sa **Notice biographique** par J.-P. Tardivel dans l'"Annuaire de l'Institut Canadien de Québec", année 1878, pages 75-80. Recueillons au moins quelques mots: "Accident très grave. . . douleurs atroces durant six années . . . et cependant dévoré d'une soif insatiable d'activité . . . intéressante et fidèle "'Histoire de l'Ile d'Orléans"... éloge de cet ouvrage, du "Canada sous l'Union" etc., . . . présidence de l'Institut Canadien . . ." Sommaire: Un admirable exemple, très imitable aussi, d'invincible énergie au travail, malgré la déficience des forces physiques, la force morale pouvant y suppléer, pour peu qu'on ait foi en elle, comme en Dieu qui la donne à qui la demande: "Aide-toi, le ciel t'aidera."

P.G.M.T. **Québec, Saint-Roch, 11 juin 1900**

TURCOTTE, JOSEPH, f. de Magloire — et de Célina Maranda ;
CANAC-MARQUIS, M.-VICTORIA, f. de *Pierre*—et de *Philomène Drouin.*

P.G.M.T. **Château-Richer, 7 mai 1895**

TURCOTTE, JOSEPH-P.,* f. de *François-Xavier* — et d'*Elisabeth Rousseau ;*
DICK, M.-ARZÉLIE-EVA, f. de Gabriel — N. P., et d'Emilie Noël.

Avocat, ex-député, honoré par le Gouvernement d'Ottawa pour services rendus au parti libéral. Ecrivain, orateur, poète, etc.

Emilie, 1898. — *Antoinette,* 1899. — *Jeanne,* m. 1921, à Randolphe Pâquet. — *Lucienne,* 1904. — décédés : *Gabriel.* — *Joseph.* — *Gabrielle.*

P.G.M.T. **Saint-Jean, I.-O., 22 novembre 1842**

TURCOT, MAGLOIRE, f. de *François* — et d'*Angélique Laverdière ;*
TRÉPANIER, MARIE, f. d'Ignace — et de Louise Lheureux.

P.G.M.T. **Sainte-Famille, I.-O., 22 novembre 1831**

TURCOT, MARC, f. de *Marc* — et de *Marie Girard ;*
CANAC, M.-JUSTINE, f. de *Pierre* — et de *Françoise Boissonnault.*

P.G.M.T. **Lévis, Saint-Joseph, 20 octobre 1795**

TURCOT, MARC, f. de *Pierre* — et de *Marie Gendron ;*
GIRARD, MARIE, f. d'Antoine — et de Catherine Nadeau.

Dames John Clark, Moïse Létourneau, Joseph Blouin. — Marc, François.

P.G.M.T. **Québec, Saint-Roch, 21 octobre 1861**
TURCOTTE, NAZAIRE, f. de *Jean-Baptiste* — et de *Joséphine Fortier ;*
DUBEAU, RACHEL, f. de Jean-B. — et de Rachel Warren.
Dames Fr.-Xav. Delâge, Henri-Arthur LaRue. — Abel-François, Jean-Baptiste-Abel, Félix-Eugène.

P.G.M.T. **Sainte-Famille, I.-O., 25 janvier 1853**
TURCOT, ONÉSIME, f. de *Jean-Baptiste* — et de *Henriette Poulin ;*
DROUIN, JULIE, f. d'Etienne — et de Marie Létourneau.
2e mar. Saint-Pierre, I. O., 1858, à PHILOMÈNE GOSSELIN.

P.G.M.T. **Sainte-Famille, I.-O., 2 juin 1749**
TURCOT, PIERRE, f. de François — et de Geneviève Dorval ;
GENDRON, MARIE-MARGUERITE, f. de *Joseph* — et d'*Angélique Beaucher.*
Dame François Guérard.—François, Pierre, Jean-Baptiste, Marc.

P.G.M.T. **Sainte-Famille, I.-O., 20 février 1781**
TURCOT, PIERRE, f. de *Pierre* — et de *Marie Gendron ;*
LÉTOURNEAU, MADELEINE, f. de Louis — et de Marthe DeBlois.

P.G.M.T. **Sainte-Famille, I.-O., 13 février 1855**
TURCOT, ROBERT, f. de Basile — et de Cécile Roussel ;
TURCOT, OMBÉLINE, f. de *Jean-Baptiste* — et de *Henriette Poulin.*

P.G.M.T. **Sainte-Famille, I.-O., 12 juillet 1859**
TURCOT, SIMÉON, f. de Michel — et de M.-Charlotte Audibert ;
PRÉMONT, PHILOMÈNE, f. de *Pierre* — et de *Constance Canac.*

P.G.M.T. **Sainte-Famille, I.-O., 1er février 1853**
VAILLANCOURT, JEAN, f. d'Antoine — et d'Agathe Paradis ;
AUDET-LAPOINTE, M.-ESTHER, f. de *Jean* — et de *M.-Louise Turcot.*

P.G.M.T. **Sainte-Famille, 28 septembre 1858**
VAILLANCOURT, JEAN, veuf de Vénérande Drouin ;
FAUCHER, BRIGITTE, veuve de François-Xavier Drouin (f. d'*Ignace* — et de *Louise Beaucher-Morency*).

P.G.M.T. **Château-Richer, 6 juin 1883**
VERREAU, JOSEPH, f. d'*Onésime* — et de *Caroline Rhéaume ;*
DORION, J.-ELÉONORE, f. de Léon — et de Marie Boivin.

P.G.M.T. **Château-Richer, 27 novembre 1883**
VERREAU, LOUIS-ONÉSIME, f. d'*Onésime* — et de *Caroline Rhéaume ;*
GRAVEL, M.-LUMINA, f. d'Olivier — et de Marie Bélanger.

P.G.M.T. **Château-Richer, 25 novembre 1851**

VERREAULT, ONÉSIME, f. de Barthélemy — et de Marguerite Guérin-St-Hilaire ;

RHÉAUME, CAROLINE, f. d'*Isaac* — et de *Madeleine Coulombe.*

Dame Joseph Paré.

Prêtres, Religieux et Religieuses

N. B. — Parmi les descendants de Pierre-Noël Gendron marié à Euphrosyne Saint-Laurent, nous avons déjà, plus haut, salué un évêque, Monseigneur François-Xavier ROSS, *premier évêque de Gaspé. Sa mère, Marcelline Gendron, était fille de Germain — et d'Adéline Dubé, lequel Germain était fils de Pierre-Noël — et d'Euphrosyne Saint-Laurent.* (Voir ci-dessus, aux noms).

Descendance de Pierre Gendron et de Marie-Archange Roireau

Prêtres

Arrière-petit-fils : Gendron, Pierre-Saül, déjà mentionné comme petit-fils de Simon Gendron et de Marie-Louise Dion (voir Pierre-Samuel Gendron et Louise Fournier).

Arrière-petit-fils : Fournier, Ernest-Arthur, b. à S.-Simon de Bagot, le 10 janv. 1890, f. de Louis-Aimé — et de Julie Cusson ; ordonné à S.-Hyacinthe par Mgr Bernard le 20 déc. 1914. Fut vicaire, puis chapelain des Frères Maristes à S.-Hyacinthe, et en 1928, curé de S.-Pierre de Vérone à Pike River, comté de Missisquoi, Qué.

Arrière-petit-fils : Girard, Joseph-Alphonse, b. à Ste-Rosalie[2], 5 août 1887, f. de François-Xavier — et de Thaïs Beauregard, mariés[2] le 23 janv. 1877 ; petit-f. de François-Xavier Beauregard et de Zoé Gendron (ceux-ci mariés[2] 30 juillet 1844) ; ordonné à S.-Hyacinthe le 25 juillet 1913 ; professeur au Séminaire de S.-Hyacinthe 1913-14 ; vicaire à Upton 1914-16 ; à Marieville 1916-18 ; à Farnham 1918-28 ; maintenant curé de S.-Edouard de Knowlton.

Arrière-petit-fils : Girard, Louis-Emile, b. à Ste-Rosalie de Bagot, le 22 sept. 1901, f. de François-Xavier — et de Rose-Alba Côté, mariés à la Cathédrale de S.-Hyacinthe le 6 sept. 1898, le père étant fils de François Girard et de Thaïs Beuaregard, celle-ci f. de François-Xavier B. et de Zoé Gendron ; ordonné à S.-Hyacinthe par Mgr F.-Z. Decelles en juin 1928.

Arrière-petit-fils : BEAUREGARD, JOSEPH-OVILA-OMER, b. à S.-André d'Acton, Bagot, le 28 août 1890, f. de François-Xavier — cultivateur, et de Louise Demers ; ordonné à S.-Hyacinthe par Mgr Bernard le 25 juillet 1916 ; premier vicaire à S.-Pierre de Sorel.

DESCENDANCE DE SIMON GENDRON ET DE MARIE-LOUISE DION

Fils : GENDRON, PIERRE-SAÜL, b. à S.-Hyacinthe[2], le 14 nov. 1831 ; ordonné le 24 août 1854 ; décédé[2] le 31 décembre 1870 ; inhumé au Séminaire de S.-Hyacinthe.

Petit-fils : GENDRON, PIERRE-SAÜL, b. à S.-Simon de Bagot, le 1 décembre 1852, f. de Pierre-Samuel — instituteur, et de Marie-Louise Fournier ; ordonné à Ste-Rosalie 26 juillet 1876 ; collaborateur à ce dictionnaire. L'oncle et le neveu membres de la Corporation du Séminaire de S.-Hyacinthe.

Petit-fils : DION, GEORGES-EDOUARD, b. à Upton, Bagot, le 22 janv. 1860, f. d'Augustin — cultivateur, et de Françoise Gendron ; ordonné dans sa paroisse natale par Mgr Moreau, le 27 déc. 1885 ; curé de S.-Simon de Bagot depuis 1904 ; décédé à S.-Hyacinthe le 31 juil. 1917 et inhumé à S.-Simon.

Petit-fils : HÉBERT, JOSEPH-EUCLIDE, b. à Sherbrooke le 14 août 1872, f. d'Alphonse — boulanger, et d'Arzélie Gendron, celle-ci f. de Simon et de M.-Louise Dion ; ordonné par Mgr P. Larocque le 29 juin 1896 ; professeur au ,séminaire de Sherbrooke 1896-1900 ; vicaire à Coaticook, 1900-02 ; secrétaire de l'évêché de Sherbrooke, 1902-04 ; curé de Danville, 1904-24 ; remplissait l'office d'archidiacre depuis 1924 ; curé de S.-Philippe de Windsor Mills, Qué. ; 1927, chanoine de la Cathédrale de Sherbrooke.

Arrière-petit-fils : DION, JOSEPH-EUGÈNE-EMILE, b. à Acton, Bagot, le 5 mai 1875, f. de Louis — employé de chemin de fer, et de Philomène Robillard ; ordonné le 24 août 1901 ; décédé.

Arrière-petit-fils : CÔTÉ, FRANÇOIS-XAVIER, b. à Ste-Rosalie le 25 juin 1900 ; f. de François-Xavier — cultivateur, et de Parmélie Laplante, celle-ci petite-f. de Jean-Baptiste Cadoret et d'Angèle Gendron ; ordonné à Montréal le 29 mai 1926 ; professeur au séminaire de S.-Hyacinthe.

Arrière-petit-fils : Langelier, François-Hyacinthe, b. à S.-Hyathe le 9 juil. 1875, f. de Magloire — contremaître, et de Philomène Gendron ; ordonné à S.-Hyacinthe par Mgr Maxime Decelles le 3 avril 1899 ; assistant-procureur à l'évêché de S.-Hyacinthe, faisant l'office d'archidiacre pendant plusieurs années ; décédé chez les Sœurs-Grises à S.-Hyacinthe et inhumé au séminaire, en 1922, étant devenu un de ses bienfaiteurs.

Arrière-petit-fils : Dion, Lucien, f. d'Ephrem — et d'Adéline Barrette (petit-f. d'Augustin Dion et de Françoise Gendron, celle-ci f. de Simon G. et de M.-Louise Dion), b. le 6 janv. 1893 à S.-Romuald de Farnham, Qué. ; ordonné à S.-Thomas de Joliette, le 27 juin 1920 ; vicaire à Ste-Mélanie de Joliette.

Arrière-petit-fils : Dion, Saül, frère du précédent, b. 14 juin 1885 ; ordonné le 28 oct. 1925 au séminaire des Eudistes, à Charlesbourg, Québec. Résidence : église Ste-Anne-Jogues, diocèse de Hearst, Ontario-Nord.

Arrière-petit-fils : Brodeur, Rosario, b. à Waterbury, Conn., 30 oct. oct. 1889, f. de Hubert — et d'Elisa Dion ; petit-f. d'Augustin Dion et de Françoise Gendrno, celle-ci f. de Simon G. et de Marie-Louise Dion ; ordonné à S.-Boniface en 1916. Après plusieurs années de missions à Sioux-Look-out, Ontario, est depuis deux ans curé à Holy Cross, Norwood, diocèse de S.-Boniface, Manitoba.

Descendances diverses

En remontant, par le moyen indiqué au début de ce livre, on arrivera toujours à quelque Gendron père, aïeul, bisaïeul, trisaïeul, ancêtre du prêtre ou religieux en question.

Prêtres et Prélats

Arsenault, Ernest, f. de Joseph — et de M.-Eva Boulet, ordonné le 29 juin 1926 ; vicaire à S.-Isidore.

Boissonnault, les deux frères Joseph-Marie et François, déjà mentionnés. Voir Boissonnault, Pierre-Nicolas, marié à Marie-Thérèse Gendron, 16 août 1763.

Boulet, Alfred, f. de Vilmer— et de Delvina Blais, né à S.-François-du-Sud, le 18 juil. 1873 ; ordonné le 17 mai 1903. Ancien professeur à Sainte-Anne de la Pocatière et maintenant curé de S.-Ferdinand d'Halifax.

Boulet, Joseph-Onésiphore-Auguste, né à S.-François-du-Sud, le 18 juin 1868, de Vilmer — et de Delvina Blais ; ordonné le 11 août 1895. Au collège Sainte-Anne de la Pocatière, étudiant, puis professeur de belles-lettres (1895-1900), directeur des élèves (1900-07), professeur de philosophie, et supérieur. Créé Prélat romain en juillet 1919, en même temps que MM. Célestin Lemieux, supérieur du Collège de Lévis et Lionel Saint-George Lindsay, secrétaire-archiviste du palais cardinalice de Québec.

Boulet, Salluste, frère des deux précédents, né le 16 juin 1878, ordonné le 1 mai 1906, professeur et maintenant préfet des études au Collège de Sainte-Anne de La Pocatière.

Boulet, Numa, f. de Philéas — et de Philia Côté, ordonné le 2 juil. 1917, professeur au Collège Sainte-Anne de La Pocatière.

Brown, J.-Egide-Maurice, curé de l'Ile-aux-Grues ; f. de Joseph — et de Marie Audet-Lapointe, de Ste-Claire, Dorchester.

Canac-Marquis, Joseph, f. de Joseph — et de Zoé Boissonnault, b. à S.-Gervais le 12 juil. 1843 ; ordonné le 20 oct. 1870 ; vicaire à la Baie S.-Paul (1870) ; retiré à l'hôpital du Sacré-Cœur de Québec (1870-1873), et ensuite aumônier (1875-87) ; curé d'Armagh (1887-8), de l'Ange-Gardien (1888-93), de Saint-Nicolas (1893-95) ; agent de colonisation pour le gouvernement de Québec (1895-1901) avec résidence à l'Ange-Gardien ; décédé à Québec, le 4 fév. 1901 ; inhumé à Saint-Gervais, le 7. Agronome de réputation. " Ami passionné de la classe agricole ", écrit l'abbé Allaire, " il voua toute sa vie au bien-être temporel et spirituel de celle-ci. Renseigné lui-même, il parlait volontiers labours, récoltes et animaux. A l'Ange-Gardien, durant l'hiver, il donnait des séries de conférences aux cultivateurs sur la manière de retirer davantage de leurs terres, et dans son ardeur il payait souvent de sa personne. " A la fin, il dut céder aux instances du gouvernement et quitter sa cure de S.-Nicolas pour s'occuper exclusivement d'agriculture et de colonisation. Il put tenir six ans à cette besogne, très réelle celle-là à l'inverse de tant d'autres fonctions aussi fictives que lucratives. — Il avait écrit sur sa famille des *Mémoires* ou une *Généalogie* qui a passé en des mains étrangères et que nous regrettons vivement de n'avoir pu voir.

Charland, Cléophas, f. de Télesphore — et d'Emma Gendron, b. à Lévis le 1er avril 1902 ; ordonné le 4 juil. 1926 ; professeur de hautes mathématiques au Collège de Lévis.

Descheneaux, Charles-Joseph-Brassard, f. de Joseph — et de Madeleine Vallée, né à Québec le 3 novembre 1752 et ordonné le 21 décembre 1776 ; fut curé de Beaumont, de Sainte-Foy, de l'Ancienne-Lorette et grand-vicaire du diocèse de Québec de 1809 à juillet 1832, date de sa mort. — Madeleine Vallée était fille de Jean et d'Anne Gendron, veuve de Jean Létourneau et fille de Jacques Gendron, marié en 1686 à Marie-Anne Charland.

Dumas, Théophile, f. de Pierre — et de Valérie Gagnon, ordonné le 17 mai 1885 ; curé de S.-André de Kamouraska, 1911-14 ; de S.-Raphaël de Bellechasse et maintenant de S.-David de Lauberivière, Lévis.

Dumont, Joseph-François, f. de François — et de Marie-Anne Gagnon, né le 17 mars 1876 ; ordonné le 25 mai 1902. Ancien professeur au Collège de Lévis ; maintenant curé aux Etats-Unis.

Foy, Christie, né le 20 oct. 1891, de James — et d'Amanda Routhier ; ordonné le 25 mai 1918 ; professeur de théologie et assistant-directeur au grand-séminaire de Québec.

Gagnon, Charles-Octave, né à S.-Roch de Québec le 25 décembre 1857, de Charles Gagnon, négociant, et de Hortense Caron ; élève du séminaire de Québec ; ordonné le 30 avril 1882 ; archiviste et maître des cérémonies à l'archevêché (1882-97) ; camérier secret (1890) et Prélat romain (1893) ; aumônier de l'Hospice Saint-Charles (1898-) ; sous-directeur de l'*Action Sociale Catholique* de 1910 à 1923 ; décédé en juin 1926. A publié, conjointement avec feu Mgr Têtu, les *Mandements, Lettres pastorales* et *Circulaires des Evêques de Québec* (1887) ; a organisé en 1913 la *Semaine religieuse de Québec* et déployé là beaucoup de science canonique et liturgique.

Gagnon, Clément, ordonné le 15 août 1915, vicaire à la basilique d'Ottawa, f. de Napoléon — et de M. Goulet (*n.f.*).

Gendron, François-Maximilien, b. à Ste-Rosalie de Bagot, le 15 oct. 1880, f. de François — cultivateur, et de Rosalie Phaneuf ; études à Sainte-Anne de La Pocatière et théologie au grand-séminaire de Québec ; ordonné à Ste-Anne de La Pocatière par Mgr Roy le 9 mai 1909 ; vicaire dans le diocèse de Québec,

puis missionnaire au Manitoba et en Saskatchewan ; actuellement missionnaire diocésain dans Québec. — Il est l'arrière-petit-fils d'Ambroise Gendron et de Geneviève Langelier de Ste-Rosalie.

GENDRON, JACQUES-ANTOINE-HONORAT, b. à S.-Antoine-sur-Richelieu 23 déc. 1886, f. de Horace — cultivateur, et de Valéda Archambeault ; ordonné à S.-Hyacinthe par Mgr Bernard le 25 juillet 1913 ; professeur au séminaire 1913-1918, puis vicaire à S.-Césaire ; maintenant chapelain des Sœurs-Grises de S.-Hyacinthe. Descend de Nicolas Gendron par Pierre, fils de celui-ci, et il est petit-fils de Michel Gendron, marié à Lanoraie et établi à Contrecoeur.

GENDRON, LOUIS-EDOUARD, b. à Weedon le 13 fév. 1857, f. de Louis — cultivateur, et de Domitille Lacroix ; ordonné à Sherbrooke le 26 mars 1882 ; vicaire à Weedon, 1882 ; à S.-Venant, 1882-83 ; curé de S.-Malo d'Aukland depuis 1883 où il est décédé. Etait le petit-fils d'Eustache Gendron et de M.-Josette Lefebvre.

GENDRON, PAUL, né à S.-Damase de Rimouski, le 14 fév. 1899 ; f. d'Arsène — et d'Amanda Sénéchal ; ordonné à Québec le 10 février 1924 ; curé de Ste-Thérèse de l'Enfant-Jésus de Petite-Rivière, Gaspé. S'est montré, exceptionnellement dévoué à notre entreprise et MERCI.

GENDRON, WILFRID, prêtre du Collège Sainte-Anne de La Pocatière ; ordonné le 29 juin 1924, f. de François-Xavier — et de Juliana Raymond, ceux-ci mariés à la Rivière-du-Loup le 26 novembre 1895.

GENDRON, ZÉNON-OCTAVE, f. de Régule — et de Célina Pelletier, né à S.-Octave de Métis, né le 8 janv. 1877, fit ses études à Rimouski où il fut ordonné le 6 juin 1903. Professeur de rhétorique au séminaire de cette ville, puis préfet des études (1903-07) ; maintenant curé de S.-Léon-le-Grand, Rimouski.

LAGACÉ, VICTOR-EUGÈNE, b. à S.-Hyacinthe le 20 sept. 1881, f. de Nephtali — et d'Alphonsine Fournier ; fit ses études classiques à S.-Hyacinthe, sa philosophie et sa théologie chez les Sulpiciens à Montréal ; ordonné par Mgr Bernard le 26 juil. 1909 ; professeur au séminaire de S.-Hyacinthe, 1909-10 ; vicaire à S.-Liboire, 1910-12 ; à Granby, 1912-13 ; à S.-Valérien de Shefford, 1913-15 ; à S.-Théodore, 1915-18 ; à S.-Hugues,

1918-22 ; curé d'Adamsville depuis 1922. Son père est fils d'Ernest Lagacé et d'Alexina Scott, petite-fille d'André Scott et de Marguerite Gendron, celle-ci f. de François G. et de Josephte Simonneau.

Laurence, Joseph-Auguste, b. à S.-Hyacinthe le 24 janv. 1861, f. d'Augustin — menuisier, et d'Aurélie Scott, fille d'André Scott et de Marguerite Gendron, celle-ci f. de François G. et de Josephte Simonneau ; ordonné à S.-Hyacinthe par Mgr L.-Z. Moreau le 18 sept. 1886 ; vicaire à Ste-Rosalie, 1886-87 ; à S.-Alexandre, Iberville, 1887 ; desservant à S.-Jean-Baptiste de Rouville, 1887-88 ; vicaire à S.-Alexandre, 1888-89 ; à S.-Hilaire, 1889 ; à Farnham, 1889-95 ; curé de Sweetsburg, 1895-1901 ; de S.-Mathias, 1901-1904 ; de Stanbridge, 1904-07 ; de La Présentation, 1907-1920 ; de S.-Ephrem d'Upton depuis 1920.

Létourneau, Amédée (J.-Isidore-A.), f. d'Eusèbe — et de Célina Pageot ; né à Sainte-Anne de La Pocatière le 6 avril 1886 ; étudiant à Sainte-Anne et à Québec ; bachelier ès arts ; ordonné le 18 février 1912 ; professeur à l'école d'Agriculture de Sainte-Anne, maintenant curé de S.-Gédéon, Beauce. Frère de Lydwine — m. à l'Honorable Louis Létourneau, conseiller législatif.

Létourneau, François-Xavier, f. de Louis — et de Zoïle Lemieux, né le 3 sept. 1893 ; ordonné à Rimouski le 1er sept. 1918 ; déc. le 10 mai 1927.

Paradis, Joseph, b. à Sainte-Famille, I. O., le 19 juil. 1872 f. de François-Xavier — et de Marie Leblond ; ordonné le 19 mai 1898 ; vicaire à Ste-Claire, à S.-Georges de Beauce, à S.-Gervais, et depuis 1906, curé de Ste-Pétronille, I. O.

Paré, Mgr. Alfred, f. d'Antoine — et de Perpétue Gosselin, né à S.-Gervais de Bellechasse, le 2 déc. 1864 ; études au séminaire de Québec ; ordonné le 27 mai 1893. D'abord professeur de latin, ensuite d'histoire universelle au dit séminaire ; curé de S.-Pascal, Kamouraska (1917-20), et maintenant de Montmagny, où il a magnifiquement restauré et transformé l'église paroissiale ; créé Prélat de Sa Sainteté le 12 janvier 1924.

Paré, J.-Edmond, f. d'Antoine — et de Perpétue Gosselin, né à S.-Gervais le 19 sept. 1873 ; élève du séminaire de Québec ; ordonné le 21 mai 1905 ; desservant à Saint-Denis-de-la-Bouteil-

lerie ; vicaire à S.-Joseph de Beauce, 1906-08, à l'Ancienne-Lorette, à S.-Joseph de Lévis ; retiré à Sainte-Claire, 1910, et maintenant à Québec.

PHANEUF, J.-A.-MAXIMILIEN, f. d'Alphonse-Joseph — et d'Elmire Gendron, né à S.-Antoine-sur-Richelieu le 24 avril 1876, ordonné le 15 juil. 1900. Maintenant curé de Notre-Dame de Sorel.

PICARD, PIERRE-HUBERT, né à Stratford, comté de Wolfe, le 5 déc. 1874, f. de Hubert — et de Geneviève Gendron, f. de Hubert et de Josephte Magnan. Cours classique à Québec ; ordonné à Stratford le 1er oct. 1904 ; vicaire à Weedon, Mégantic, Sherbrooke-Est, etc. ; curé de Mansonville, 1909-1916 ; à Fontainebleau, 1916-1924 ; de Wottonville depuis 1924.

THÉBERGE, ADRIEN, né à S.-François-du-Sud, 5 août 1808, f. de Louis — et de Marguerite Bacquet-Lamontagne. Etudes à Ste-Anne de La Pocatière ; ordonné à Montréal, 19 sept. 1835. Curé de S.-Valentin, de S.-Luc-sur-Richelieu, de Lavaltrie, de Terrebonne (1846-1863), où il fonda un collège commercial et décéda le 19 janv. 1863 (Allaire). Son père, f. de Louis — et de Françoise Garant, était petit-fils d'Alexandre Garant et de Marie Gendron, celle-ci f. de François G. et de Marie Bilodeau.

THÉBERGE, PIERRE, né à Ste-Marie de Beauce, le 23 août 1845, f. de Marcel — et de Marcelline Blais ; tonsuré le 13 sept. 1880 ; ordonné le 23 sept. 1883 (non 1881, selon M. Allaire). Ministère à Bonne-Espérance, côte du Labrador, à Sainte-Sophie de Mégantic, S.-Théophile de Beauce, S.-Jean-Port-Joli, S.-Ferdinand ; retiré à Ste-Marie de Beauce en 1899 ; décédé.

RELIGIEUX

Dominicains

ARSENAULT, JOSEPH, né à S.-François-du-Sud, de Joseph Arsenault et de M.-Eva Boulet ; entré chez les Dominicains en 1919 ; profession simple le 15 août 1920 ; solennelle, en 1923 ; ordonné en avril 1924. R. P. Albert-Marie. Résidence actuelle à Fall River, Mass.

CHARLAND, CLÉOPHAS (Louis-Georges-Cléo.), b. à S.-Roch de Québec, le 12 sept. 1862 ; études à Québec, Lévis (rhétorique) et Québec (jusqu'à 1881) ; ecclésiastique (1881-83) ; entré (1883) chez les Dominicains de France, alors expulsés de leur pays et

résidant à Belmonte, Espagne, dans un manoir prêté par l'impératrice Eugénie ; profession simple, le 4 oct. 1884, sous le nom de Frère Vincent ; ordination par Mgr de La Foata, évêque d'Ajaccio, 1889, et retour au Canada (à Ottawa) ; ministère à Ottawa (1889-96), à S.-Hyacinthe 1896 jusqu'à son décès le 7 janvier 1901, après une longue maladie. Ce que dit du Père Vincent Charland l'abbé Allaire (*Clergé canadien-français*) n'est pas exact. Ce n'est pas lui qui " succomba subitement à une syncope sur une rue d'Ottawa ", mais le R. P. Thomas Gauvreau, un jour que celui-ci allait conduire chez Mgr. l'Archevêque un Dominicain de France. Le Père Vincent, revenu d'Europe avec une santé ruinée, ne put, malgré sa bonne volonté et ses héroïques vertus, donner la mesure de ses talents, et l'on voit, en effet, par les dates ci-dessus, qu'il décéda à peine âgé de 38 ans et quelques mois. Heureusement, nous disait quelqu'un de son ordre qui l'avait connu mieux que personne, " les saints font encore plus après leur mort que de leur vivant. " — Il était frère du suivant.

Charland, Victor (Félix-Victor), b. à S.-Roch de Québec, le 24 mai 1858, de Guillaume Charland, constructeur de navires et de Mathilde Canac-Marquis (ceux-ci mariés au même lieu le 16 juin 1846) ; études élémentaires chez les Frères des Ecoles chrétiennes à Québec et au collège de Lévis ; études classiques au séminaire de Québec ; voyage à Rome, où il prend la soutane et reçoit la tonsure (1877) ; premier professeur de belles-lettres et simultanément de rhétorique à Lévis (1878-86), un cours classique venant de s'y établir (1876) ; collaborateur, avec M. l'abbé Lindsay, aux *Annales de Sainte-Anne* (1881-86) ; auteur de *Questions d'histoire littéraire* (1884) et de *Glanures,* ou *Détails biographiques sur les hommes de lettres* (1885) ; entré chez les Dominicains de la Province de France alors exilés en Corse (septembre 1886) ; profession simple sous le nom de Père Paul (1887) ; solennelle, à S.-Hyacinthe (1890) ; nouvelles études à Louvain, Belgique (1891-92) ; ministère à Ottawa, à Lewiston, Maine, à Fall River, Mass., à Québec depuis 1912. — Fonda en 1895 le périodique *Le Rosaire,* devenu plus tard *L'Année dominicaine,* aujourd'hui brillamment dirigée par le R. P. M.-A. Lamarche, O. P.

Citons encore parmi d'autres ouvrages : *Les trois légendes de Madame Saincte Anne* (1898) ; *Madame Saincte Anne et son culte au moyen âge,* 2 volumes (Paris, 1911-1913), *Le culte de sainte Anne en Occident* (Québec, 1921), *Sainte Anne, sa fête liturgique et son culte dans l'Eglise latine* (1927), *La paroisse S.-Pierre-S.-Paul de Lewiston* (1899), *La famille Canac-Marquis* (1918), *La Grande Artiste* (1923), etc. Proposé à son insu en 1899 comme membre de la Société Royale du Canada par Mgr. Bégin, archevêque de Québec (plus tard Cardinal), il donna, en 1907 sa démission, laquelle finit par être acceptée quelques années plus tard, après une seconde instance.

Clark, Remi, né à Québec, S.-Roch, 27 juil. 1904, f. du Dr Edouard et de Mélanie Hudon ; entrée 25 juil. 1925 ; prof. simple, 4 août 1926 : Frère Dominique-Marie (Descendance de Pierre Gendron).

Dumont, Lucien, f. de François — et de Marie-Anne Gagnon, né le 30 mars 1889 ; profession simple, 3 août 1911 ; solennelle, 1914 ; ordonné le 2 juil. 1915. Missionnaire parlant également bien le français et l'anglais.

Gaudrault, Elie, f. de Lucien — et d'Elisa Chouinard, b. à S.-Aubert le 27 mai 1889. Profession solennelle, 1er fév. 1915. R. P. Pie-Marie. Etudes à Rome. Professeur de théologie dogmatique à Ottawa.

Lachance, Henri, né à S.-Joachim, 18 février 1899, f. d'Emile — et d'Anna Simard. Prise d'habit chez les Dominicains, 25 sept. 1920 ; profession simple en 1921 ; solennelle le 25 sept. 1924 : R. P. Louis, professeur de Philosophie à Ottawa. Etudes à Rome, au " collège angélique ", 1929. — Se rattache à la famille Gendron par son grand-père Hugh Brown, m. en 1853 à Euphémie Fortin, celle-ci arrière-petite-f. de Joseph Gendron et de Geneviève Asselin (voir p. 324).

Mignault, Charles-Dominique-Ernest, né le 28 février 1890 à Fall-River, Mass, U. S. A. Etudes primaires aux écoles de Saint-Nazaire, Bagot, de Fall-River et d'Upton. De 1903-1911, cours classique au collège de Montréal. Entrée au noviciat des Dominicains à Saint-Hyacinthe le 14 août 1911 et profession le 14 août 1912, sous le nom de Albert-Marie ; profession solennelle le 14 août 1915 ; ordonné le 2 juillet 1916 à Ottawa par Mgr Stagni, délégué apostolique au Canada. Docteur en théologie en juin 1918. Professeur de droit

canonique, d'éloquence sacrée et d'élocution (1918-1919) ; professeur d'apologétique (1919-1921) ; à Fribourg, Suisse, 1921-1922, pour étudier les sciences historiques ; professeur d'histoire ecclésiastique et de droit canonique, 1922-23. Prieur d'Ottawa, 1923-1926. Assigné à Saint-Hyacinthe comme missionnaire, janvier 1927 ; assigné à Québec le 12 août 1927, comme missionnaire. A publié en 1920 *La Résistance aux lois injustes.*

Pères Jésuites

Richer, Lorenzo, b. 10 juil. 1888, f. d'Alexis — libraire, et d'Emma Laurence ; petit-f. d'Augustin Laurence et d'Aurélie Scott ; arr.-petit-f. d'André Scott et de Marguerite Gendron, celle-ci f. de François G. et de Josephte Simonneau. Ordonné à Montréal le 27 juin 1921.

Pères Rédemptoristes

Caron, Arthur, né à Québec le 6 juin 1850 de l'Honorable juge René-Edouard — (plus tard lieutenant-gouverneur), et de Marie-Joséphine DeBlois. Etudes au petit et au grand séminaire de Québec ; ordonné par Mgr Taschereau, le 26 mai 1877 ; vicaire à S.-Charles de Bellechasse 1877-1883 ; entré chez les Pères Rédemptoristes en Belgique, et profession en 1884 ; ministère à Ste-Anne de Montréal, 1884-1894 ; missionnaire aux Antilles, à S.-Thomas ; au monast(re de Ste-Anne de Beaupré jusqu'à 1922 ; au monastère d'Ottawa jusqu'à sa mort le 6 janv. 1929 ; iuhumé le 9 à Ste-Anne de Beaupré. Il a fait l'édification de ses confrères et des fidèles par ses hautes vertus, semant le bien partout où il a passé. — Il était beau-frère de Sir Charles Fitzpatrick, oncle de l'Hon. L.-A. Taschereau, premier-ministre, etc.

Caron, Joseph-Alphonse, né le 6 janv. 1884 à Ste-Anne de Beaupré, f. de Joseph — et de Delvina Simard ; entrée en 1901 ; vœux en 1903 ; ordination à Montréal le 8 sept. 1909.

Gosselin, Louis, f. de François — et de Marie-Françoise Létourneau, né à S.-Laurent, I. O., le 19 déc. 1868 ; ordonné le 17 mai 1896 ; vicaire à Thetford, à S.-Romuald (1898-1903), puis curé de Ste-Martine de Beauce (1903-15). Entré chez les Rédemptoristes en 1913 ; missionnaire depuis lors.

Oblats de Marie-Immaculée

GENDRON, RODOLPHE, né à Manchester, N. H., le 2 décembre 1900, de J.-Gédéon — et de Marie Patry, ci-deva nt de Ste-Marie de Beauce ; ordonné en 1928.

Clercs Saint-Viateur

DESTROISMAISONS-PICARD, ANTOINE, f. d'Amédée — et de Valentine Béliveau.

DUMAS, JOSEPH-GASPARD, f. de Pierre — et de Valérie Gagnon, né le 24 fév. 1870 ; entré chez les clercs de S.-Viateur à Joliette en 1886 ; ordonné le 23 juin 1907 ; maintenant provincial de sa congrégation à Outremont, Montréal.

Compagnie de Marie, à East-View-Centre, Ont. : Un fils de SÉVÈRE VAILLANCOURT et de M.-Caroline C.-Marquis était là en 1916 *(n.f.)*.

Frères de la Doctrine Chrétienne : LÉTOURNEAU, JULES, f. de Georges — et d'Anne Dumas ; profession en 1915.

d'Exila Roger, de Montréal : *René*, frère Eucharistè ; *Jules*, frère Gabriel ; *Victor*, frère Victor.

Note: Monsieur J.-A. Lapointe (Audet-L.) agent de la Banque nationale à S.-Pierre de Broughton, a pu réunir au moins deux cents prêtres et religieux descendant de Nicolas Audet, aïeul de Thérèse, mariée en 1743 à Jacques Gendron. Plusieurs pourraient s'ajouter à la liste ci-dessus.

Frères de l'Instruction Chrétienne : Trois fils de Napoléon Côté et

RELIGIEUSES

Les communautés religieuses, quelques-unes au moins, à notre connaissance, envoient aux greffes de leurs comtés respectifs les registres des sépultures survenues chez elles, mais il va de soi qu'elles ne peuvent pas livrer à la même publicité le registre des entrées, prises d'habit, professions de leurs sujets. Leur demander des renseignements ? — et de fait, elles les donnent d'ordinaire volontiers — mais sur combien de noms différents ? alors que, dans une généalogie comme celle-ci, pourtant bien incomplète, ils se comptent par centaines et les familles par milliers, quand de plus, ces bonnes soeurs, en se levant à quatre heures du matn, ont à peine le temps de faire leur travail. S'adresser aux familles elles-mêmes ? Mais, nous l'avons déjà dit au commencement de ce volume, les réponses à ces enquêtes sont toujours assez rares et en général peu précises. Comptez aussi le temps qu'il faudrait pour amener à quelque résultat une pareille enquête.

La liste qui va suivre ne représente donc pas, tant s'en faut, le vrai nombre de nos parentes, à tel degré ou à tel autre, qui ont embrassé la vie religieuse ici ou là, dans ce pays ou à l'étranger. Cependant, les supérieures des maisons de Saint-Hyacinthe ayant bien voulu répondre à nos questions et nous prêter leur gracieux concours, donnez-vous, non pas la peine, mais le plaisir de voir combien de demoiselles Gendron ou alliées de Gendron sont venues, à Saint-Hyacinthe seulement, se consacrer à Notre Seigneur par les voeux de pauvreté, de chasteté et d'obéissance.

Voilà pour un seul coin du Canada, il faudrait dire du monde entier — car vous trouverez de nos chères petites parentes jusqu'en Europe, jusqu'en Afrique, en Chine, au Japon... — Vous avez un point de départ, une base quelconque d'opération : faites alors un calcul approximatif.

Religieuses de Saint-Hyacinthe
Soeurs Grises

Sœur Gendron (1) : GENDRON, MARGUERITE, f. de Simon Gendron — et de Marie-Louise Dion, b. à S.-Hyacinthe[1] 6 fév. 1820 ; entrée 28 déc. 1845 ; vœux 29 déc. 1846 ; déc. 11 mars 1854.

Sœur Gendron (2) : GENDRON, FLORENCE, f. de Simon — et de Marie-Louise-Dion, b[1] 19 mars 1830 ; entrée 16 juin 1854 ; vœux 1 avril 1856 ; déc. 5 avril 1861.

Sœur Dion : DION, ARZÉLIE, f. d'Augustin — et de Françoise Gendron, b. à Ste-Rosalie[2] 20 fév. 1845 ; entrée 29 sept. 1862 ; vœux 8 déc. 1864 ; déc. le 9 avril 1904.

Sœur Gendron (3) : DION, MARIE, sœur de la précédente, b[2] 10 déc. 1843 ; entrée 28 août 1863 ; vœux en vue de la mort et décès 6 fév. 1864.

Sœur Gendron (4) : DION, LUCE, f. d'Augustin — et de Françoise Gendron ; b[2] 29 avril 1848 ; entrée 11 juin 1872 ; vœux 26 août 1874 ; déc. 23 janv. 1913.

Sœur Saint-Augustin : DION, JULIA, f. d'Augustin — et de Françoise Gendron ; b. à S.-Théodore d'Acton 3 mai 1851 ; entrée 30 juil. 1877 ; vœux 20 août 1879.

Sœur Cadoret (1) : CADORET, MARGUERITE, f. de Jean-Baptiste — et d'Angèle Gendron ; b. à S.-Simon[3] de Bagot le 18 août 1846 ; entrée 6 juil. 1863 ; vœux 30 août 1865 ; déc. 16 avril 1867.

Sœur Cadoret (2) : CADORET, GEORGIANA, f. de Jean-Baptiste — et d'Olympe Valcourt ; petite-f. de Jean-Baptiste et d'Angèle

Gendron ; b[3] le 14 janv. 1882 ; entrée 16 mars 1901 ; vœux 28 mars 1908 ; déc. 28 mars 1908.

Sœur Saint-Ephrem : Dion, Régina, f. de Pierre-Samuel — et de Marie Brodeur ; b. le 11 avril 1876 à S.-Ephrem d'Upton ; entrée 30 mai 1903 ; vœux 7 août 1910. — Petite-fille d'Augustin Dion et de Françoise Gendron.

Sœur Saint-Clément : Lamoureux, Alice, f. de Félix — et d'Albina Cadoret ; arr.-petite-f. de Jean-Baptiste Cadoret et d'Angèle Gendron ; b. à S.-Liboire ; entrée 8 sept. 1903 ; vœux 5 avril 1914.

Sœur Sainte-Adéline : Lamoureux, Rose-Anna, f. de Félix — et d'Albina Cadoret ; arr.-petite-f. de Jean-Baptiste C. et d'Angèle Gendron ; b. à S.-Liboire 8 sept. 1888 ; entrée le 8 sept. 1906 ; vœux 5 avril 1914.

Sœur Saint-Georges : Brodeur, Maria, f. d'Hubert — et d'Elisa Dion ; b. à S.-André d'Acton en 1876 ; entrée 4 nov. 1899 ; vœux 22 mars 1908.

Sœur Cadoret (3) : Brodeur, Marie-Rose, f. d'Emery-Médéric — et d'Alma Cadoret ; b. à Ste-Pudentienne 9 déc. 1889 ; arr.-petite-f. de Jean-Baptiste Cadoret et d'Angèle Gendron ; entrée 25 mai 1911 ; vœux 11 fév. 1919.

Sœur Saint-Simon : Fournier, Alice, f. d'Auguste — et d'Ernestine Lefebvre ; b. à S.-Hughes 5 fév. 1898 ; arr.-petite-f. de Marcel Fournier et de Marguerite Gendron ; entrée 19 mars 1920 ; vœux 21 sept. 1925.

Sœur Lefebvre : Fournier, Berthe, f. d'Auguste — et d'Ernestine Lefebvre ; b. à S.-Hugues 10 déc. 1896 ; arr.-petite-f. de Marcel Fournier et de Marguerite Gendron ; entrée 19 mars 1920 ; vœux 21 sept. 1925.

Sœur Gendron (5) : Gendron, Marie-Blanche, f. de Jules — et de Marie-Louise Dancause ; b. à Sherbrooke 23 juin 1880 ; entrée 8 sept. 1920 ; vœux 21 avril 1926.

Sœur Véronneau : Véronneau, Berthe-Ida, f. de Joseph — et d'Elvine Langelier ; petite-f. de Pierre Langelier et de Louise Gendron ; b. à S.-Ephrem d'Upton 25 sept. 1900 ; entrée 8 sept. 1922 ; vœux 19 mars 1925.

Sœur Saint-Fulgence : Véronneau, Alice-Gratia, sœur de la précédente, b. à S.-Ephrem d'Upton 6 avril 1907 ; entrée 28 mai 1924 ; vœux 25 mars 1927.

Sœur Saint-Camille : PELLETIER, ROSALIE, f. de Pierre — et de Sophie Scott ; arr.-petite-f. d'André Scott et de Marguerite Gendron, celle-ci f. de François G. et de Josephte Simonneau ; b. 7 sept. 1866 ; entrée 10 oct. 1882 ; vœux 10 mars 1885 ; déc. 17 déc. 1903.

Sœur Saint-Hyacinthe : PELLETIER, ADÉLINE, sœur de la précédente ; b. 12 mai 1873 ; entrée 22 spet. 1888 ; vœux 9 oct.. 1891 ; déc. 11 nov. 1898.

Sœur Alexina : GIRARD, CLARINDA, f. de Henri — et d'Eléonore Scott ; arr.-petite-f. d'André Scott et de Josephte Simonneau ; b. 14 sept. 1892 ; entrée 8 sept. 1925 ; vœux 13 mars 1928.

Sœur Lajoie : LAJOIE, LÉONIE-STELLA, b. à Ste-Rosalie le 3 avril 1902 ; f. d'Adélard — et d'Exilia Fournier ; arr.-petite-f. de Marcel Fournier et de Marguerite Gendron, celle-ci f. de Pierre G. et de Marie-Archange Roireau ; entrée 8 sept. 1923 ; vœux 21 avril 1926.

Sœur Codère : CODÈRE, ISOLA, f. de Janvier — et d'Angèle Laplante, b. à Ste-Rosalie 21 avril 1893 ; vœux perpétuels 14 sept. 1928. En résidence à Nicolet.

Sœur Guilbert : GUILBERT, EMILIENNE, b. à S.-Hyacinthe, cathédrale, 30 juin 1907, f. d'Omer — et de Rosilda Roy.

Soeurs de la Présentation de Marie

Sœur Saint-Alexis : BREAULT, (ROSE) DE LIMA, f. de François — et de Théotiste Scott, née à S.-Simon de Bagot, le 11 février 1863 ; profession le 12 fév. 1884 ; déc. 24 mai 1925.

Sœur Sainte-Thérèse : GENDRON, ODINA, f. de Prudent — et de Hermine Leblanc, b. à S.-Barnabé, le 11 déc. 1865 ; prof. 19 mars 1890.

Sœur Sainte Anysie : BREAULT, PHILOMÈNE, f. de Salomon — et d'Anna Archambault, née à Woonsocket, R. I., le 8 mars 1874 ; prof. 22 août 1900.

Sœur Sainte-Germaine : BISSONNETTE, MARIE-LOUISE, f. de Napoléon — et de Domitille Scott, née à S.-Hyacinthe le 15 déc. 1879 ; prof. le 3 fév. 1903.

Sœur Sainte-Lucie : BOUSQUET, ZANILDA, f. de Médard — et d'Exilda Scott, née à S.-Hyacinthe le 28 déc. 1878 ; prof. le 13 août 1903.

Sœur Saint-Isidore : BOUSQUET, MARIA, f. de Médard — et d'Exilda Scott, née à S.-Hyacinthe le 21 mai 1880 ; prof. le 2 fév. 1909.

Sœur Marie-Hermance : GENDRON, EVA, f. de Pierre — et de Valérie Champagne, b. à S.-Hugues, 16 janv. 1886 ; prof. 22 juil. 1908 ; déc. 19 mai 1921.

Sœur Saint-Lucien : LABOSSIÈRE, ADÉLINE, f. d'Abraham — et d'Emma Bissonnette, née à S.-Ours le 27 juin 1891 ; prof. le 2 fév. 1914.

Sœur Marie-Samuel : DION, ALICE, f. de Samuel — et de Marie Brodeur, née à S.-Ephrem d'Upton, le 3 sept. 1888 ; prof. le 15 août 1915.

Sœur Saint-Médard : BOUSQUET, MERCÉDÈS, f. de Médard — et d'Exilda Scott, née à S.-Hyacinthe le 26 déc. 1889 ; prof. le 15 août 1916.

Sœur Sainte-Colette : MARIN, BERNADETTE, f. de Philéas — et d'Evélina Fournier, née à S.-Ephrem d'Upton le 16 sept. 1887 ; prof. le 15 août 1916.

Sœur Thérèse d'Avila : MARIN, BLANCHE, f. de Philéas — et d'Evélina Fournier, née à S.-Ephrem d'Upton le 8 août 1889 ; prof. le 15 août 1916.

Sœur Marie-Ernestine : FOURNIER, BELLA, f. d'Auguste — et d'Ernestine Lefebvre, née à S.-Simon de Bagot le 26 sept. 1890 ; prof. le 2 février 1917.

Sœur Saint-Pasteur : ALLARD, MARTHE, f. de Henri — et de Lydia Fournier, née à S.-Simon de Bagot, le 9 oct. 1897 ; prof. le 15 août 1919.

Sœur Sainte-Jeanne de Rouen : BISSONNET, ADRIENNE, f. de Louis-Henri — et de Régina Larose, née à S.-Henri de Montréal le 1er déc. 1900 ; prof. le 2 fév. 1926.

Sœur Saint-Alexis : LEMONDE, BERNADETTE, f. de Ferdinand — et de (Rose) de Lima Scott, née à Ste-Rosalie le 31 oct. 1898 ; prof. le 16 août 1926.

Sœur Saint-Etienne : GENDRON, ANNE-MARIE, f. de Hugues — et d'Alphonsine Melançon, b. à S.-Hugues 13 mars 1903 ; prof. 2 fév. 1925.

Sœur Sainte-Marthe du Sauveur : ALLARD, CLAIRE, f. de Henri — et de Lydia Fournier, née à S.-Ephrem d'Upton le 6 mai 1906 ; prof. le 2 fév. 1928.

Soeurs du Précieux-Sang

Les cinq suivantes, filles de Jacques Gendron — et de Luce Morin-Valcourt de Ste-Rosalie :

Sœur Lucie de la Sainte-Croix : LUCIE GENDRON, b. 19 août 1826 ; profession 8 déc. 1863 ; déc. 8 nov. 1898.

Sœur Marie de l'Annonciation : HERMINE GENDRON, b. 18 oct. 1836 ; profession 14 sept. 1865 ; déc. 18 nov. 1923.

Sœur Marie de la Présentation : RESTITUTE GENDRON, b. 17 nov. 1841 ; profession 15 déc. 1865 ; déc. 24 mars 1868.

Sœur Thérèse de Jésus : SOPHIE GENDRON, b. 7 mai 1843 ; profession 15 oct. 1867 ; déc. 3 janv. 1918.

Sœur Marie de Sainte-Claire : THARSILLE GENDRON, b. 22 avril 1845; profession 15 oct. 1867 ; déc. 21 mai 1889.

Soeurs de Saint-Joseph de Saint-Hyacinthe

Sœur Sainte-Rosalie : CODÈRE, MARIE-ALOYSIA, b. 16 avril 1881 à Ste-Rosalie, f. de Janvier — et d'Angèle Laplante ; entrée 1 sept. 1899 ; profession le 19 mars 1902.

Sœur Sainte-Aurélie : LANGELIER, MARIE-ROSALIE, b. 7 janv. 1885 à Ste-Rosalie ; f. de Joseph — et d'Aurélie Dansereau ; entrée 30 mars 1907 ; profession le 27 juil. 1909.

Sœur Marie-Bernard : BOURASSA, ROSALIE-ALICE, b. à Ste-Rosalie 10 août 1893, f. d'Onésime — et d'Alphonsine Langelier ; entrée 26 oct. 1910 ; profession 2 avril 1913.

Sœur Marie-Emmanuel : DUPONT, MARIE-ROBERTINE, b. à S.-Simon de Bagot le 10 mai 1890 ; entrée 24 août 1912 ; profession 20 mars 1915 ; f. d'Etienne Dupont et d'Arzélie Gendron.

Sœur Saint-Théodore : GENDRON, MARIE-ANNE, b. à S.-Théodore d'Acton 21 déc. 1888, f. de Dieudonné — et de Rose-Anna Lemieux ; entrée 29 août 1906 ; profession 19 mars 1907 ; déc. le 27 mars 1919.

Sœur Saint-Irénée : LANGELIER, MARIE-ANNA, b. à Ste-Rosalie 14 mars 1907, f. d'Albani Langelier — et d'Eva Tanguay ; entrée 8 sept. 1925 ; profession le 20 mars 1928.

Sœur Sainte-Solange : LANGELIER, MARIE-LUCIENNE, b. à Ste-Rosalie 14 oct. 1908, f. d'Albani — et d'Eva Tanguay ; entrée 16 janv. 1926 ; profession le 26 juil. 1928.

Sœur Saint-Pierre : PELLETIER, AMANDA, b. à S.-Hyacinthe, cathédrale, le 9 mars 1868, f. de Pierre — et de Sophie Scott ; entrée le 1 sept. 1886 ; profession le 19 mars 1889 ; déc. le 6 juin 1909.

Sœur Saint-Pierre : PELLETIER, MARIE-IMELDA, b. à S.-Hyacinthe, cathédrale, 14 mars 1894, f. d'Oscar — et d'Aurélie Messier ; entrée 14 août 1914 ; profession le 20 mars 1917.

SOEURS DE SAINTE-MARTHE (S.-HYACINTHE). — *Sœur Saint-Simon* : COFSKY, FLORINA, f. de Napoléon — et de Dorilla Dubois, b. à Worcester, Mass., 18 mars 1900 ; profession en 1924.

EN DEHORS DE SAINT-HYACINTHE

Hôtel-Dieu de Québec

Sœur Sainte-Hélène : FOY, ANNA, née le 22 nov. 1892 de James Foy et d'Amanda Routhier ; à l'Hôtel-Dieu de Québec depuis 1912.

Hôpital Général de Québec

Sœur Sainte-Joséphine : CARON, OZINE, f. de René-Edouard — (lieutenant-gouverneur), et de Marie-Joséphine DeBlois.

LÉTOURNEAU, MARIE-LOUISE-ALICE, f. d'Arthur — et de Marie-Léda Savoie, entrée à l'Hôpital-Général de Québec en 1915.

HÔPITAL DU SACRÉ-COEUR.—*Saint-Joachim* : BLANCHET, EMILIE, f. de Joseph — et d'Antoinette Dumas, de l'Islet (ceux-ci m. en 1881).

Sœurs de Charité, à Québec

Sœur Sainte-Camilla : MARQUIS, M.-LOUISE-GEORGIANA, f. d'Odilon — et de Camille Labbé, b. à Ste-Justine de Dorchester, le 20 oct. 1887 ; entrée chez les Sœurs de Charité, à Québec, le 15 avril 1909 ; 1ère profession le 31 juil. 1911 ; décédée le 13 avril 1912.

Sœur Saint-Anicet : LÉTOURNEAU, M.-STELLA-HONORINE, f. de Louis — et de Zoïle Lemieux, née le 13 juin 1887.

Sœur Sainte-Francesca : LÉTOURNEAU, MARIE-ANASTASIE, f. de Louis — et de Zoïle Lemieux, née le 10 avril 1890.

Sœur Saint-François de Paule : DUMONT, EMMA, f. de François — et de M.-Anne Gagnon. Sœur de Charité à Québec ; sœur du R. P. Dumont, O. P.

FOY, BERTHE et LOUISE, filles de James — et d'Amanda Routhier.

Bon Pasteur de Québec

Saint-Camille de Lellis : LÉTOURNEAU, MARIE-DELVINA, née à S.-Sylvestre[2], Lotbinière, le 7 janv. 1870, f. d'Onésime — et de Fla-

vie Vaillancourt ; entrée le 2 déc. 1887 ; vêture le 11 déc. 1888 ; profession le 18 juin 1890 ; déc. le 6 avril 1891. — Une de ses sœurs, Marie-Azilda, née[1] le 21 mai 1873, entra aussi en 1895 mais dut sortir après quelques mois pour cause de maladie, et mourut de la tuberculose en 1897.

LÉTOURNEAU, M.-ELMIRE-DE-LIMA (b. 1874), sœur de la précédente.

Sœur Marie-Imelda : LANDRY, ELMINA, née à Wotton, 13 nov. 1869, f. de Félix — et de Parmélie Gendron.

Sœur Marie du Cœur Immaculé : LÉTOURNEAU, MARIE-ANGE, née à S.-Sylvestre le 9 mai 1884, f. d'Onésime — et de Victoria Moore ; entrée le 20 nov. 1901 ; vêture, le 24 juin 1902 ; profession le 5 juil. 1904. Actuellement (1929) supérieure à l'Hospice de la Miséricorde, Québec.

Sœur Sainte-Mélanie : LÉTOURNEAU, M.-CATHERINE-HENRIETTE, née à S.-Sylvestre le 25 nov. 1902, f. de Joseph — et de Mélanie Landry ; entrée le 10 août 1920 ; vêture le 12 août 1921 ; profession le 15 août 1922.

Sœur Saint-Gaétan : LÉTOURNEAU, M.-CABRIELLE-GERTRUDE, née à S.-Sylvestre le 12 octobre 1905, f. de Joseph — et de Mélanie Landry ; entrée le 14 août 1923 ; vêture le 13 août 1924 ; profession le 15 août 1925.

Erreur à corriger dans la **Famille Canac-Marquis,** p. 154, au couple Dubé, Philippe, — McNamara et Létourneau: la jeune fille devenue Soeur du Bon-Pasteur, n'est pas née du second mais du premier mariage, c'est-à-dire de Bédilia McNamara, et ne s'appelait pas M.-Flavie-Cécile, mais Marie-Louise-Thérèse, b. à S.-Silvestre le 24 oct. 1895. Elle porte en religion le nom de Soeur Sainte-Thérèse de l'Enfant-Jésus.

Congrégation de Notre-Dame

Sœur Sainte-Phébée : ROUSSEAU, WILHELMINE, f. de François-Xavier — et de Phébée Gendron, née à Lambton, Beauce, en 1856 ; déc. en 1891.

PARADIS, M.-PHILOMÈNE, f. de François-Xavier — et de Marie Leblond, née à Ste-Famille, I. O., en 1867 ; entrée en 1885 ; était à Cornwallis, Ontario, en 1915.

LÉTOURNEAU, MARIE-ROSE, MARIE-ALICE, MARIE-LÉA, filles d'Eusèbe — et de Célina Pageot.

Sœur Saint-Eusèbe : GENEST, BERTHE, f. du Dr. J.-Ludger-Malcolm — et de M.-Emma Létourneau, celle-ci f. d'Eusèbe — et de Célina Pageot.

Mère Sainte-Pudentienne, f. d'Eusèbe Drouin — et d'Apolline Létourneau.

Fournier, Clairenne, f. d'Arthur — et de Paméla Dion, b. à S.-Simon de Bagot le 3 août 1894 ; déc. le 11 avril 1922.

Fournier, Lucille, f. d'Arthur — et de Paméla Dion, b. à S.-Simon de Bagot le 4 juil. 1898.

Létourneau, Antoinette, f. de l'Hon. Louis — et de Lydwine Létourneau ; prof. en janv. 1928, à Montréal.

Sœur Sainte-Adéline : Destroismaisons-Picard, Graziella, f. de Joseph — et de Délina Gagnon ; petite-f. de Hubert — et de Geneviève Gendron.

Diverses communautés

Hôtel-Dieu de Montréal. — *Sœur Gendron* : Gendron, Philomène-Hermine, b. à Ste-Rosalie 17 sept. 1840, f. de Pierre — et de Hermine Hébert ; petite-f. de Simon G. et de M.-Louise Dion ; entrée chez les Sœurs de l'Hôtel-Dieu de S.-Joseph à Montréal en 1861 ; profession en oct. 1863, sous le nom de Sœur Gendron. Elle y décéda le 20 oct. 1921, après une vie fort utile à sa communauté, ayant été dépositaire pour les Sœurs ou pour les pauvres, alternativement, pendant une trentaine d'années. Entretemps, elle fit la fondation de Campbellton, au Nouveau-Brunswick, mais revint passer ses dernières années à Montréal, où elle fêtait ses noces d'or en 1913.

Soeurs Grises de Montréal à S.-Boniface, Manitoba. — *Sœur Brodeur* : Brodeur, Alice, b. à Waterbury, Conn., 24 sept. 1900, f. de Hubert — et d'Elisa Dion ; petite-f. d'Augustin Dion et de Françoise Gendron, celle-ci f. de Simon G. et de Marie-Louise Dion ; premiers vœux à S.-Boniface et vœux perpétuels à Montréal, en 1926.

Soeurs de la Providence, Montréal. — *Sœur Nowlan* : Dulude, Arzélie, b. en déc. 1844, f. de Jean-Baptiste — et de Séraphine Gendron ; petite-f. de Simon G. et de Marie-Louise Dion ; entrée en 1868. Au mois d'octobre 1928, elle célébrait son 60e anniversaire de profession.

Sœur Thomaïde : Dion, Aurélienne, b. 21 août 1895, à S.-Sauveur-des-Monts, f. d'Ephrem — et d'Adéline Barrette; petite-f. d'Augustin Dion et de Françoise Gendron, celle-ci f. de Simon G. et de Marie-Louise Dion ; profession le 28 fév. 1916 ; déc. 12 mai 1927.

SAINTS-NOMS DE JÉSUS ET MARIE. — *Sœur Saint-Sébastien* : GENDRON, MARIE-ROSALIE, f. de François-Xavier — et de Rosalie Phaneuf, b. à Ste-Rosalie 18 avril 1876 ; déc. 10 mai 1920.

Sœur Marie-Eulalie de Rome : DUROCHER, MARIE-JOSEPH-BLANCHE, f. de Louis — et d'Alphonsine Langelier, b. à Sainte-Rosalie, 9 juin 1877 ; déc. à Hochelaga, le 14 juin 1919, après 19 ans de vie religieuse.

CHAPUT, MARIE-ANGE, née à S.-Dominique 5 sept. 1896 ; sép. à Longueuil 6 janv. 1919.

JÉSUS-MARIE DE SILLERY, QUÉBEC. — *Sœur Saint-Omer de Luxeuil* : LÉTOURNEAU, MARIE-BLANCHE-BERNADETTE, née à S.-Roch de Québec, 23 août 1894, f. de Georges — et d'Anne Dumas ; entrée en août 1921 ; prise d'habit 15 fév. 1922 ; profession, 1926. — Ci-devant organiste (de renom) à l'église Jacques-Cartier, Québec.

GENDRON, MARGUERITE-MARIE-ALIDA, f. de François-Xavier — et de Rosalie Phaneuf, b. à Ste-Rosalie le 9 juin 1879 : *Sœur Marie-Immaculée,* actuellement (1929) supérieure du Couvent de Jésus-Marie à Trois-Pistoles.

PETITES-SOEURS DES PAUVRES. — *Sœur Sainte-Véronique* : CÔTÉ, BERTHE, f. de Napoléon — et d'Exila Roger.

SHEURS DE NOTRE-DAME DU BON CONSEIL. — *Sœur Alexandra* : BEAUREGARD, ALEXANDRA, b. 3 mai 1901, f. de Pierre-Saül — et de M.-Adèle Tétreault.

SOEURS DE L'ASSOMPTION, NICOLET. — *Sœur Brigitte* : CHARLAND, MARIE-LOUISE-CLARA, b. à S.-Hippolyte de Wotton, 23 avril 1900 ; et

Sœur Saint-Mathias : CHARLAND, MARIE-ANNETTE-GEORGETTE, b. même église, 15 août 1902 ; toutes deux filles de Ferdinand Charland et de Régina Courtemanche, f. de Joseph — et de Léocadie Gendron, celle-ci f. d'Hyacinthe Gendron et de Marie Côté ; entrées toutes deux le même jour, en août 1921 ; profession le même jour, en août 1923.

Sœur Sainte-Victorine : LANDRY, GEORGIANA, b. à Wotton, 20 oct. 1884, f. de Félix — et de Parmélie Gendron ; entrée chez les Sœurs de l'Assomption à Nicolet, le 15 fév. 1911 ; prof. le 15 fév. 1913.

PRÉCIEUX-SANG DE SHERBROOKE. — *Sœur Marie-Augustine* : LANDRY, MARIE, b. 8 janv. 1876 à Wotton, f. de Félix — et de Parmélie Gendron ; entrée au Précieux-Sang de Sherbrooke le 28 août 1896 ; prof. 14 sept. 1898 ; déc. 4 août 1899.

BON PASTEUR DE BIDDEFORD, MAINE. — *Sœur Marie-Imelda* : LANDRY, MARIE-ELMINA, b. à S.-Hippolyte[1] de Wotton, le 13 nov. 1869, f. de Félix — et de Parmélie Gendron ; petite-f. d'Hyacinthe Gendron et d'Emilie Courtemanche ; entrée au Bon-Pasteur de Biddeford, Maine, maison provinciale du Bon-Pasteur de Québec, le 8 déc. 1893 ; profession le 6 juil. 1896.

SOEURS DE SAINTE-CROIX. — *Sœur Marie-Anatolie* : LAGACÉ, ADÉLINE, f. d'Alfred — et de Sophie Scott.

SOEURS DE LA SAINTE-FAMILLE, SHERBROOKE. — SCOTT, MARIE-JOSÉPHINE, f. d'Antoine Scott et de Jessie Lafond, b. à Argyle, Minn. 26 mai 1885 ; entrée en mai 1900.

Sœur Marie-Saint-Hyacinthe : GENDRON, MARIE-ANNE, f. d'Hyacinthe — et de Henriette Cormier, b. à Wotton, 18 déc. 1885 ; entrée 20 mars 1906 ; 1ère prof. 5 août 1908 ; vœux perpétuels, 5 août 1918.

Sœur Sainte-Marguerite-du-Sauveur : GIGUÈRE, AMANDA, née à Québec, 2 février 1907, f. de Wilfrid — et d'Amanda Zicat ; entrée en 1923 (à 16 ans).

VISITANDINES D'OTTAWA. — *Sœur Marguerite-Emmanuel* : GENDRON, GEORGIANA, b. 21 mai 1893 ; prof. 14 mai 1925.

CONGRÉGATION DE SAINT-JOSEPH. — *Sœur Marie-Paule* : GENDRON, MARIE-LAURA, f. de Joseph-Philéas — et de M.-Malvina Veillette, b. à Biddeford, Me., le 24 mai 1890.

URSULINES DE RIMOUSKI. — *Sœur Marie de la Providence* : LÉTOURNEAU, MARIE-ODILE, f. de Louis — et de Zoïle Lemieux, née le 24 oct. 1888.

SOEURS BLANCHES D'AFRIQUE. — PICARD, MÉLANIE, f. de Joseph — et d'Elisabeth Boissonnault, née en 1869 à S.-François-du-Sud.

ARSENAULT, YVONNE, née en 1894 ; missionnaire dans le sud-est de l'Afrique, f. de Joseph — et de M.-Eva Boulet ; sœur du R. P. Albert-Marie, dominicain.

Soeurs de l'Immaculée-Conception. — *Sœur Marie des Cinq-Plaies* : Dion, Blanche, f. de Samuel — et de Marie Brodeur, b. 30 nov. 1890 ; profession le 11 fév. 1925.

Sœur Marie du Calvaire : Létourneau, Claire-Sédulie-Léonie, f. de Louis — et de Zoïle Lemieux, née à Mont-Louis, Gaspé, le 30 oct. 1900.

Soeurs Franciscaines. — Trois filles de Trefflé Durocher et d'Adéline Gendron : Clarinda, *Sœur Marie-Bernardin,* au Manitoba. — Marie-Anne, *Sœur Marie-Notre-Dame-de-Foy,* en Chine. — Marie-Rose, à Québec.

Dominicaines du Tiers-Ordre. — *Marie-Céline de la Présentation :* Foy, Rose, née le 24 mai 1896, de James Foy — et d'Amanda Routhier ; religieuse dominicaine depuis le 20 sept. 1918.

Sœur Madeleine de la Croix : Foy, Marie-Elise, née le 13 juin 1897 ; relig. dominicaine depuis le 15 sept. 1919.

Dominicaines contemplatives. — *Sœur Marie-Cécile :* Charland, Stéphanie (Marie-Louise-Mathilde-S.), née à Québec le 18 juin 1867, de Guillaume Charland — et de Marie-Mathilde Canac-Marquis.

Elle n'avait pas encore dix-huit ans révolus, lorsque, au mois de mai 1886, elle dit adieu à sa famille pour aller se consacrer au Seigneur chez les Dominicaines Contemplatives de Paris, rue Laugier. Elle partit avec sa sœur Alexina (Madame J.-V. Bégin) — voir à ce nom), et son frère l'abbé Victor (maintenant R. P. Paul — des frères prêcheurs). Elle arrivait un peu trop tôt. Les religieuses, devant se transporter bientôt à Billancourt, banlieue de Paris, la prièrent d'ajourner son entrée jusqu'après leur installation dans ce nouveau monastère, vers la fin d'août. Que faire alors ? A trois, on tient un conseil de famille : on passera un mois à visiter la capitale, c'est-à-dire en somme, que l'on viendra souvent, presque tous les jours, au parloir de la rue Laugier ; il convient de faire un pèlerinage à Notre-Dame de Lourdes ; il y a un frère dans les montagnes de Corse : on traversera la Méditerranée pour aller le voir et il nous gardera 10 ou 12 jours ; il y a à Rome le Souverain Pontife, et moyennant un beau billet d'introduction signé par S. E. le Cardinal Taschereau, on sera peut-être admis auprès de son auguste personne ; il y a tout Rome, toute l'Italie, et, pour revenir, un peu de Suisse, un peu d'Allemagne et de nouveau la France, la chère France où l'on a choisi de vivre... et de mourir quand il plaira à Dieu.

De fait, Stéphanie Charland entra à Billancourt le 7 septembre 1886, et reçut le nom de Sœur Marie-Cécile du Rosaire. Pendant la guerre, la construction ou le fonctionnement en cet endroit d'usines immenses, et par ailleurs la cessation d'un bail à terme assez limité, obligèrent les bonnes Sœurs à se trouver un nouveau domicile. Ce fut non loin de là, à Châtenay, et encore, ainsi qu'à Billancourt, sous la terrible menace des bombes allemandes. Pauvre Sœur Marie-Cécile ! disait-on parmi les siens de la patrie lointaine. Mais vraiment eut-elle jamais peur ? Sa correspondance n'en laisse rien voir : ni l'écriture toujours verticale et très ferme, ni le ton général toujours calme, pieux, hautement mystique et plutôt joyeux, à l'ordinaire. Une page admirable de l'*Année Dominicaine* (Paris, juillet-août 1926), va nous dire quelle fut jusqu'au dernier soir de sa vie, 7 juin 1926, cette âme privilégiée, une page digne, en effet, d'être conservée :

"Le Monastère de Chatenay recommande aux prières **SOEUR MARIE-CECILE DU ROSAIRE, — STEPHANIE CHARLAND,** — soeur de deux dominicains, décédée le 7 juin, après 40 ans de vie religieuse. C'était une âme pure et simple: une âme d'enfant. A 18 ans, presqu'au sortir de ses années de pension chez les Soeurs de Jésus-Marie, elle s'arracha à la tendresse des siens profondément chrétiens et vint frapper à la porte du monastère du Saint-Rosaire. Si l'on songe que dans ce pas, franchi avec tant de courage, il y avait toute la largeur de l'Atlantique, on reste en admiration devant la beauté du geste, aussi bien celui de l'enfant que celui des parents, ceux-ci ne s'étant pas reconnu le droit de la disputer un instant à l'appel du bon Dieu.

Ils étaient partis ensemble, le frère et la soeur; le même paquebot les enlevait au Canada, à Québec, leur chère ville natale, et pendant que le Monastère des Dominicaines, alors rue Laugier, s'ouvrait à la jeune postulante, le Père Paul Charland entrait au noviciat de Corbara.

Soeur Marie-Cécile vécut toute sa vie avec cette simplicité d'âme qui la caractérisait. Le silence était sa grande force; la modestie et l'effacement, son habitude; la patience, son principal remède dans la déficience de ses forces physiques qui s'accusa après plusieurs années d'observance et dont elle ne put triompher. Elle eut pendant un certain temps l'office de chantre, car elle avait une voix admirable, hélas, trop tôt éteinte. Cette vie modeste et sans éclat fut pour elle, à ses derniers jours, la cause d'une inénarrable paix: "Je n'ai jamais rien été, disait-elle, je n'ai pas eu de charge, pas de responsabilité, je ne me suis mêlée de rien: le bon Dieu ne me demandera pas de comptes. . . ." Aussi vit-elle venir la mort avec la plus grande sérénité, munie de tous les secours de la religion. Elle ne connut aucune des angoisses du trépas et en indiquait elle-même à ses infirmières les symptômes précurseurs. Son seul souci était qu'il n'arrivait pas assez tôt: "Jésus, disait-elle à travers la suffocation du dernier jour, venez bien vite, bien vite. . ." En bonne Canadienne, elle appelait sainte Anne à la rescourse, puis comme le temps passait et lui durait, elle ajoutait: "Sainte Anne ne se presse pas, c'est sans doute parce qu'elle est trop vieille." Le Seigneur, cependant, se rendit à son appel vers neuf heures du soir et après une courte agonie, elle s'endormit dans son baiser, sous la bénédiction du Père Aumônier qui reçut son dernier soupir."

Sœur Marie-Cécile, première religieuse dominicaine contemplative du Canada, était, par sa mère, l'arrière-petite-fille de Françoise Boissonnault, fille, celle-ci, de Marie-Thérèse Gendron, laquelle était petite-fille de Jacques — marié en 1686 à Marie-Anne Charland. Ainsi, mariage de l'une en 1686 ; et pour l'autre, juste deux cents ans plus tard, entrée en religion. Malgré le temps et l'espace, il semble que leurs tombes, à toutes deux, se rapprochent, comme au ciel, sans doute, leurs âmes chéries de Dieu.

AUTRES FILS ET FILLES GENDRON

D'ASCENDANCE INCONNUE A L'AUTEUR.

N. B. D'autres notes, reçues trop tard, se trouvent à la fin du volume.

Saint-Dominique de Bagot, 21 mai 1849

GENDRON, Abdon, f. de François — et d'Archange Chagnon ;
Desmarais, Priscille, f. de Jean-Baptiste — et de Madeleine Lacasse.

Jean-Baptiste, b. 24 juin 1866, à S.-Jean-B. de Rouville.

Saint-Hyacinthe, Cathédrale, 16 octobre 1906

Gendron, Adélard, f. de Damase — et de Palmyre Viens (S.-Césaisaire) ;
Morin, Emma, f. de Toussaint — et de Delphine Brodeur.

Saint-Hyacinthe, Cathédrale, 14 octobre 1913

Gendron, Adonat, f. de Joseph — et de Léa Choquette ;
Ritchot, M.-Elmire, f. de Joseph — et de Thaïs Hamelin.

Gendron, Agathe, veuve de Joseph Côté, s. à Notre-Dame de Lévis, 8 mai 1871 ; 75 ans.

Date et lieu inconnus

Gendron, Albani.
Marin (et Marien), Aurore...

Joséphine-Lucia, b. à S.-Césaire, 12 nov. 1907.

Lorette, Manitoba, 1893

Gendron, Alcide, f. de Josaphat — et de Herminie Millier ;
Prince, Elodie, f. de Hubert — et de Sylvie Lamothe.

Léontine et *Géraldine,* plus 4 enf. décédés.

Saint-Hyacinthe, Cathédrale, 5 juin 1894

GENDRON, ALFRED, f. de Chrysostome — et de Geneviève Plante (de Ware, E. U.) ;
BOUCHARD, RÉGINA, f. de Cléophas — et de Malvina Boudreau.

Saint-Hyacinthe, Cathédrale, 22 mai 1905

GENDRON, ALFRED, f. de Charles — et d'Adée Pivin (Sherbrooke) ;
LAPIERRE, EMMA, f. de Théophile — et de Joséphine Racine.

Saint-Charles, Rivière Chambly, 8 avril 1850

GENDRON, ANTOINE (de Verchères), veuf d'Archange Savaria ;
GIARD, ANTOINETTE, veuve de Benjamin Tétreau.

Saint-Césaire, Saint-Hyacinthe, 5 octobre 1926

GENDRON, ARMAND, f. de Joseph — et de Régina Favreau ;
ARIS (et ARÈS, ARESSE, HARRIS), IRÈNE, f. d'Edgar — et de M.-Anne Gaulin.

Saint-Césaire, Saint-Hyacinthe, 14 avril 1926

GENDRON, ARMAND, f. d'Albini — et d'Aurore Marien ;
MASSÉ, ZÉPHIRINE, f. d'Euclide — et de (Rose) de Lima Boucher.

Mantréal, Saint-Vincent-de-Paul, 2 août 1922

GENDRON, ARMAND, f. de Didace — et d'Alphonsine Raymond ;
RIENDEAU, MARIE-R., f. de Louis — et de ... Courtois.

Québec, Saint-Jean, 14 mai 1912

GENDRON, J.-AUGUSTIN-NAPOLÉON, f. d'Elzéar-Napoléon — et de Césarine Juneau ;
DESMEULES, OLIVINE, f. d'Epiphane — et de Marguerite Maltais.
J.-Gabriel-Alexandre, 24 mars 1913. — *Victor-Raymond,* 11 déc. 1914. — *Théophile-Maurice.* — *Léna-Cécile.* — *Lydia-Marguerite.* — *Philippe-Antoine.* — *Henri-Robert.* — *Thérèse.*

Saint-Damase, S.-Hy., 19 septembre 1848

GENDRON, AUGUSTIN, f. de Pierre — et de Marie-Louise Choinière ;
RACINE, CÉLESTE, f. de Charles — et de Céleste Brunelle.

Saint-Damase, S.-Hy., 27 novembre 1849

GENDRON, CÉSAIRE, f. de Pierre — et de M.-Louise Choinière ;
BONIN, JULIE, f. de Basile — et de Marguerite Goguet.

Saint-Jude, S.-Hy., 7 octobre 1850

GENDRON, CHARLES, f. de Michel—et de Claire Labossière (S.-Ours) ;
CHAPDELAINE, VICTOIRE, f. de Charles — et de Marguerite Blanchet.

Pierre décédé à Saint-Ours, s. à S.-Denis-sur-Richelieu, 8 sept. 1862 ; 14 mois.

Saint-Hugues, 26 septembre 1882

GENDRON, CHARLES, f. de Jacques — et de Louise Chartier ;
LHEUREUX, M.-DELVINA, f. d'Octave — et de Marguerite Valcourt.

Date et lieu inconnus

GENDRON, CHARLES,
PINEL' MARIE,
Anonyme, s. à Ste-Claire-Dorchester, 24 nov. 1866.

Saint-Dominique de Bagot, 27 avril 1857

GENDRON, CHRYSOSTOME, f. de François — et de Judith Lapierre ;
PLANTE, GENEVIÈVE, f. de Charles — et d'Angélique Lacasse.
Georges, b. 1860 ; s. à S.-Hyacinthe, cathédrale[2] 26 oct. 1872. — *Stanislas,* b. 1866 ; s[2] 25 fév. 1873. — *Marie-Anna-Mélanie,* b[2] 29 juil. 1871 ; s. 23 avril 1873. — *Georges-Alfred,* b[2] 10 oct. 1873. — *M.-Emma-Eugénie,* b. 2 oct. 1875 ; s. 8 juil. 1876.

Date et lieu inconnus

GENDRON, FRANÇOIS, f. de...
LEFEBVRE, ESTHER, f. de...
Joseph-Noé, b. à S.-Hyacinthe[1], cathédrale, 13 nov. 1854. — *Remi,* b[1] 14 oct. 1856.

Rivière-du-Loup, 5 septembre 1870

GENDRON, JACQUES, veuf d'Angélique Beaulieu (de S.-Honoré desservi par S.-Modeste) ;
CARON, CÉSAIRE, f. de Basile — et de Marie Malenfant.
GENDRON, HYACINTHE, et BELLEMARRE, MARGUERITE.
Julie, m. 27 nov. 1860, à Narcisse Gélinas, à Yamachiche.
GENDRON, HYACINTHE, et JEANMONT, MARIE.
Marie, m. 22 nov. 1819 à Luc Gélinas, à Yamachiche.

Pointe-aux-Trembles, Qué., 26 juillet 1852

GENDRON, DAMASE, f. de Pierre — et de Josette Tapin ;
LAMARRE, SOPHIE, f. de Joseph — et de Charlotte Roy.

Saint-Césaire, 5 février 1883

GENDRON, DAMASE, f. de Gabriel — et de Marie Langelier (S.-Damase) ;
VIEN, PALMYRE, f. d'Abraham — et d'Esther Favreau.

2e mar.: Saint-Hyacinthe, Cathédrale, 28 mai 1907

ROBERT, ROSE-ANNA, veuve de Désiré Pion.

Verchères, 4 juillet 1899

GENDRON, DIDACE, f. de Jean-Baptiste — et de Louise Larose ;
RAYMOND, ALPHONSINE, f. de Charles — et de Tharsile Jarret dit Beauregard.

Armand, m. 1922 à M.-Rose Riendeau. — *Blanche,* m. à Albert Dufour. — *Cécile,* m. à Rodolphe Caron, etc.

Saint-Hyacinthe, Cathédrale, 14 mai 1907

GENDRON, EDÉAS, f. de Damase — et Palmyre Viens ;
TÉTREAULT, LAURA, f. de Napoléon — et de Julie Langevin.

Québec

GENDRON, ELISÉE, f. d'Hector — et de Geneviève Parent ;
CLAIRMONT, JULIE,...

Montréal, Saint-Louis-de-France (?) 1823

GENDRON, ERNEST, f. de Damase — et de Palmyre Viens ;
MARTENON, ARMANDE.

Saint-Césaire, 26 janvier 1892

GENDRON, EXIUS, f. de Julien — et d'Adéline Marcil ;
CHARRON, MÉDÉRISE, f. de Louis — et de Justine Côté.

Montréal, Saint-Louis de France, 8 juin 1927

GENDRON, FABIEN-WILLIAM, f. d'Edouard — et de Hedwige Leduc ;
LABRECQUE, JEANNE, f. d'Edmond-J. — et d'Odile de Maison.

Saint-Thuribe, Portneuf, 20 juin 1899

GENDRON, FÉLIX*, f. de Philémon — et de Clorinde Douville ;
TROTTIER, ANGÉLINA, f. d'Alexandre — et d'Arzélie Bélanger.

* Proche parent de l'abbé Félix, grand-vicaire de Chicoutimi.

Saint-Hyacinthe, Notre-Dame, 28 juillet 1919

GENDRON, FLORÉA, f. de Joseph — et de Léa Choquette ;
MOREAU, THÉRÈSE, f. de Joseph — et de Mathilde Dupont.

Date et lieu inconnus

GENDRON, FRANÇOIS, f. d'Alphonse — et de Thérèse Sarrazin (?) ;
DUCHARME, LUCE.

Petit-fils *Omer-Philippe,* m. 1915 à Ernestine Aubin.

Saint-Pie de Bagot, 16 juillet 1872

GENDRON, FRANÇOIS, f. de François — et de Françoise Vasseur ;
DUVAL, VICTORIA, f. de Jean-Baptiste — et d'Aurélie Tétreault.

Date et lieu inconnus

GENDRON, FRANÇOIS.
LABERGE, JOSETTE.
François, m. 1805, à Susanne Sioui à Charlesbourg.

Saint-Jean-Baptiste de Rouville, 10 février 1834

GENDRON, FRANÇOIS (de S.-Damase), veuf d'Archange Chagnon ;
MEUNIER, ANGÉLIQUE, f. de Joseph—et de Josette Jared-Beau-regard.

Saint-Jean-Baptiste de Rouville, 25 février 1840

GENDRON, FRANÇOIS, f. de François — et d'Archange Chagnon (de S.-Damase) ;
VASSEUR dit BELISLE, f. de Joseph — et de M.-Louise Dion (de S.-Pie).
Aglaé, s. à S.-Dominique, 12 fév. 1845 ; 2 ans, 9 mois. — *Pie-Philomène,* b. 5 mai 1859 à S.-Pie de Bagot.

Saint-Césaire, 5 septembre 1871

GENDRON, GABRIEL, f. de Gabriel — et de Marie Langevin (S.-Damase) ;
FONTAINE, ADÉLINE, f. de Pierre — et de Marcelline Gaucher.

Date et lieu inconnus

GENDRON, GABRIEL,
LANGEVIN, MARIE,
Adéline, b. à S.-Damase, 3 oct. 1856.

J.G.M.A. Montréal, Immaculée-Conception, 21 janvier 1902

GENDRON, GEORGES, b. à S.-Antoine-sur-Richelieu[1], le 17 sept. 1876, f. de *Joseph-Mathias* — et de *Célanire Marchesseault ;*
MESSIER, ALINE, f. de Christophe — et de Malvina Chagnon-Larose.
Oscar, b[1] 28 oct. 1902. — *Eugénie,* b[1] 13 déc. 1904. — *Hélène,* b[1] 21 mai 1906 ; déc. 16 mai 1922. — *Eugène,* b[1] 13 oct. 1907. — *Rose-Marie,* b[1] 3 mai 1909 ; inh. 1 mars 1910. — *Henri,* b[1] 12 août 1910 ; inh. 27 mai 1911. — *Paul,* b[1] 19 juil. 1912. — *Charles-Edouard,* b[1] 25 mars 1914 ; inh. 29 août 1914. — *Lucien,* b[1] 3 janv. 1921. — *Collette,* b[1] 10 déc. 1922. — *René,* b[1] 9 juin 1928.

Saint-Césaire, 17 avril 1883

GENDRON, GILBERT, veuf de Marie Callée (de Stukely) ;
PAQUET, MARCELLINE, f. de François — et de Marguerite Gibouleau.

Saint-Mathias, S.-H., 1[1] février 1839

GENDRON, GUILLAUME, f. de Jean-Baptiste — et de Reine Caron (de Maskinongé) ;

CADIEUX, ONÉSIME, f. de Pierre — et de Catherine Brouillet.

Trois-Rivières, 13 juillet 1921

GENDRON, GUSTAVE, f. de Thomas — et de Sophronie Blanchet ;

FOREST, ANTOINETTE, f. de Dennery — et de Joséphine Veilleux.

Marie-Thérèse, 9 mars 1922. — *Madeleine,* 24 mai 1923. — *Pauline,* 19 déc. 1924. — *Jean-Jacques,* 19 mars 1926 ; déc. 8 avril 1926. — *Henri-Paul,* 11 juin 1928.

Thomas Gendron était fils d'Hyacinthe — et d'Isabelle Leblanc, deux Acadiens, nous dit la famille, qui seraient venus s'établir à Sainte-Anne d'Yamachiche dans le rang nommé "Acadie".

Québec, Notre-Dame, 19 mai 1840

GENDRON, HECTOR, f de Pierre — et de Josette Tapin ;

PARENT, GENEVIÈVE, f. de Joseph — et de Geneviève Miller.

Napoléon, m. 1860 à Joséphine Moffet. — *Xavier,* m. à Dlle Croteau. — *Lucie,* m. à Michel Carbonneau. — *Geneviève,* m. 1867 à Philippe Remi. — *Hector,* m. à Caroline Renaud. — *Joseph,* m. 1883 à Aurélie Drolet. — *Napoléon,* m. 1883 à Césarine Juneau. Ce dernier avait été baptisé sous le nom d'Elzéar, mais il prit le nom de son frère aîné, Napoléon, après la mort de celui-ci. Très gentilhomme et vivement intéressé à la présente généalogie.

Saint-Sévère, Trois-Rivières, 24 février 1924

GENDRON, HENRI, f. d'Arsène — et d'Anne Mélançon ;

TRAHAN, MARIE-ROSE, f. de Philéas — et d'Emilia Ayotte.

Noëlla, 25 déc. 1925. — *Jeanne,* 20 juil. 1928.

Saint-Charles, Rivière Chambly, 16 février 1863

GENDRON, HILAIRE, f. d'Hilaire — et de feu Sophie Piché ;

BENOÎT, ARSÈNE, f. de Jean-Baptiste — et de Julie Messier.

Lévis, Notre-Dame, 14 octobre 1894

GENDRON, JEAN-BAPTISTE, veuf de Sophie-Anaclet Collet dit Chapdelaine, de S.-Pierre de Sorel ;

NADEAU, ADÉLINE, veuve de Henri Verreault.

Saint-Charles, 9 octobre 1838

GENDRON, HILAIRE, f. de François — et de Marguerite Renaud-Deslauriers ;

PICHÉ, SOPHIE, f. de Louis — et de Marguerite Benoît.

Saint-Dominique, 24 février 1879

GENDRON, HORMISDAS, f. de Chrysostome — et de Geneviève Plante ;
CHABOT, JOSÉPHINE, f. d'Anaclet — et de Rosalie Plante.

Date et lieu inconnus

GENDRON, HYACINTHE,
BELLEMARE, MARGUERITE,
Fils *Gustave,* m. à Trois-Rivières, 1921, à Antoinette Forest.

Sainte-Anne de la Pérade, 9 janvier 1909

GENDRON, JEAN, f. de Thomas — et de Zéphyse DeVault ;
PERRAULT, M.-ANNE, f. de Henri — et d'Anna Rivard.

Date et lieu inconnus

GENDRON, JEAN-BAPTISTE,
CHATIGNY, CLAIRE,
Petit-fils *Omer,* m. à Montréal, 1904, à Lumina Legault.

Saint-Hugues[2], 22 août 1910

GENDRON, JEAN-BAPTISTE, f. d'Horace — et de Valéda Archambault (de S.-Antoine) ;
GIARD, EMILIE, f. d'Alphonse — et d'Alphonsine Fluette.

2e mar.[2], 24 février 1921

GIARD, BÉATRICE, f. de Ferdinand — et de Malvina Jacques.

Saint-Antoine-sur-Richelieu

GENDRON, JEAN-BAPTISTE,
LAROSE, LOUISE,
Fils *Didace,* m. à Verchères, 1899, à Alphonsine Raymond.

Saint-Mathias, 27 octobre 1800

JANDRON, JEAN-BAPTISTE, garçon, volontaire, majeur, âgé de 23 ans environ, f. de Joseph Jandron — cultivateur de cette paroisse, et de feu Marie Dion ;
LANNIER, MARGUERITE, 24 ans environ, f. de Louis — dit belhumeur — et de M.-Anne Vêtu.

Sainte-Marie de Monnoir, 6 février 1815

GENDRON, JEAN-BAPTISTE, veuf de Marguerite Lannier ;
CHAUSSÉ-COMTOIS, MARGUERITE, f. de Joseph — et de Marie Charles.

Saint-Timothée, Beauharnois, 25 février 1895

GENDRON, JEAN-BAPTISTE, f. de Michel — et d'Adéline Lefebvre ;
MAHER, MARIE-LOUISE, f. de Joseph — et d'Olive Dubuc.

Beauharnois, 1867

GENDRON, JÉRÉMIE, f. de Jean-Baptiste — et de Claire Chatigny ;
EMARD, ROSE DE LIMA,

Fils *Omer,* m. 1904, à Lumina Legault.

Sainte-Marie de Monnoir 2 octobre 1877

GENDRON, JOACHIM, veuf de Marie Faubès (de Central Falls) ;
FOURNIER, EUPHÉMIE, veuve d'Elzéar Rocheleau.

Date et lieu inconnus

GENDRON, JOSAPHAT,
MILLIER, HERMINE.

Fils *Alcide,* m. 1893, à Elodie Prince.

Date et lieu inconnus

GENDRON, JOSEPH,
CHAPDELAINE, ANGÈLE.

Flavien-Alfred, b. à Lévis, S.-Joseph[1] 6 mai 1846 ; s[1] 13 juin 1846.

Saint-Damase, 28 septembre 1880

GENDRON, JOSEPH, f. de Gabriel — et de Marie Langevin ;
CHOQUET, DÉLIA, f. de Jacques — et d'Esther Audet.

Sainte-Marie de Monnoir, 7 mai 1825

GENDRON, JOSEPH, f. de Jean-Baptiste — et de feu Marguerite Lannier ;
CORNEAU, MARIE, f. de François — et de Marie Laporte.

Yamachiche, 24 novembre 1908

GENDRON, JOSEPH, f. d'Onésime — et d'Anaphlète Bellemare ;
DESAULNIERS, ANNETTE, f. de Sévère — et d'Adéline Lacerte.

Plusieurs enfants : *M.-Berthe, Paul, Gabriel, Gérard, Alice,* etc.

Saint-Hilaire, S.-H., 16 novembre 1869

GENDRON, JOSEPH, f. d'Hilaire — et de Sophie Lamusette ;
DÉSAUTELS, MARIE-DINA, f. d'Ambroise — et d'Adélaïde Blanchard.

Québec, Saint-Sauveur, 9 avril 1883

GENDRON, JOSEPH, f. de Victor — et de Geneviève Parent ;
DROLET, M.-SÉDULIE, f. de Charles — et de Marie Gervais.

Saint-Damase, 3 octobre 1899

GENDRON, JOSEPH, f. de Pierre — et de Valérie Choquette ;
FAVREAU, RÉGINA, f. d'Etienne — et de Domitille Désautels.

Date et lieu inconnus

GENDRON, JOSEPH,
FRÉJEAU, SOPHIE.
Clémence, b. 6 sept. 1846 à S.-Pie de Bagot.

Date et lieu inconnus

GENDRON, JOSEPH, de S.-Malachie, Dorchester.
GUN, MARY.
John, b. à Ste-Claire, Dorchester, 14 avril 1849, né depuis 3 semaines. Parrain, Francis Gun ; marraine, Catherine Humphrey. Les registres de S.-Malachie ne commencent qu'à 1857.

Saint-Jean-Baptiste de Rouville, 12 janvier 1835

GENDRON, JOSEPH, veuf de Zoé Lebeuf ;
SAURETTE, LAROSE, f. de Jean-Baptiste — et d'Angélique Bruneau.

Date et lieu inconnus

GENDRON, JOSEPH,
THIBAUDEAU, YVONNE.
Anna-Yvonne, b. 15 janv. 1912 à S.-François du Sud.

Saint-Antoine-sur-Richelieu[1], 7 septembre 1875

GENDRON, JOSEPH-MATHIAS, b[1] 22 fév. 1851, f. d'*Antoine* — et de *Basilisse Lebœuf ;*
MARCHESSAULT, CÉLANIRE, f. de Georges — et de Joséphine Pélican.
Georges, b[1] 17 sept. 1876 ; m. à Montréal, le 21 janv. 1902, à Aline Messier. — *Oscar,* b[1] 18 juil. 1883 ; déc. 11 fév. 1901. — *J.-Paul-Emile,* b[1] 1886 ; déc. 31 juil. 1892. — *Anna-Maria,* b[1] 7 fév. 1892 ; déc. 28 mai 1892.
J.-M. Gendron, déc. 21 juil. 1929.

Date et lieu inconnus

GENDRON, JULIEN,
MARSIL, ODILE,
Julien-Ovila, b. à S.-Césaire, 29 nov. 1858.

Date et lieu inconnus

GENDRON, LÉON,
CHAMPAGNE, GEORGIANA,
Fils *Omer-Philippe,* m. 1915, à Ernestine Aubin.

Saint-Hugues, 22 octobre 1861

GENDRON, LOUIS, f. de Louis — et de M.-Anne Allard (de Ste-Hélène) ;
BÉLANGER, LOUISE, f. de Joseph — et de Sophie Fontaine.

Date et lieu inconnus

GENDRON, LOUIS-ALBERT,
GODBOUT, DELVINA,
François-Albert-Léon, b. à S.-Denis, Richelieu[1], 3 juil. 1889. — *Pierre-Stanislas-Raynald,* s[1] 3 juil. 1889.

Date et lieu inconnus

GENDRON, MICHEL,
LEFEBVRE, ADÉLINE,
Fils *Jean-Baptiste,* m. en 1895 à M.-Louise Maher.

Québec, Saint-Jean, 14 mai 1912

GENDRON, NAPOLÉON, f. de Napoléon — et de Césarine Juneau ;
DESMEULES, OLIVINE, f. d'Epiphane — et de Marguerite Maltais (de S.-Honoré de Chicoutimi).

Québec, Notre-Dame, 4 juillet 1881

GENDRON, NAPOLÉON, f. de Napoléon — et de Joséphine Moffet ;
DESROCHERS, ELMIRE, f. de Jean-Baptiste — et d'Elmire Langlais.

Québec, Notre-Dame, 22 octobre 1883

GENDRON, NAPOLÉON (b. Elzéar), f. d'Hector — et de Geneviève Parent ;
JUNEAU, CÉSARINE, f. d'Augustin — et de Luce Juneau.
Napoléon, m. 1912 à Olivine Desmeules.

Québec, Saint-Jean, 9 janvier 1860

GENDRON, NAPOLÉON, f. d'Hector — et de Geneviève Parent ;
MOFFET, JOSÉPHINE, f. de Jean-Baptiste — et d'Eléonore Rancourt.

Saint-Jude, 27 juin 1870

GENDRON, OLIVIER, f. d'André — et de Josephte Plouffe ;
DUPRÉ, ANASTASIE, f. de Thomas — et de Julie Dupré (*sic*).

Montréal, Saint-Louis de Gonzague, 15 février 1904

GENDRON, OMER, f. de Jérémie — et de Rose de Lima Emard ;
LEGAULT, LUMINA, f. de Benjamin — et d'Aurélie Thibert.
Alma, Lucien, Lucie, Eloi, Cécile, Simonne, Thérèse, Raymond, etc...

Belle-River, Ontario, 14 juin 1915

GENDRON, J.-OMER-PHILIPPE, f. de Léon — et de Georgiana Champagne ;
AUBIN, ERNESTINE, f. d'Israël — et d'Eugénie Quenneville.
Yvonne, 6 juil. 1916. — *Roland,* 7 mai 1920.

Date et lieu inconnus

GENDRON, ONÉSIME.
BELLEMARE, ANAPHLÈTE.
Fils *Joseph,* m. à Yamachiche, 1908, à Annette Desaulniers.

Saint-Hugues, 6 novembre 1843

GENDRON, PASCAL, veuf d'Adélaïde Hébert ;
MAHEUX, EMILIE, f. d'Antoine — et d'Amable Sasseville.

Saint-Jean-Baptiste de Rouville, 2 janvier 1873

GENDRON, PHILÉAS, f. d'Abdon — et de Priscille Desmarais ;
BERNARD, MARIE, f. de Jérôme — et de Marie Vasseur-Belisle.

Date et lieu inconnus

GENDRON, PHILÉAS,
TREMBLAY, ALICE,
Yvonne, m. à S.-Malo, Québec, le 17 juil. 1917 à Philippe Poirier, f. de Philippe — et de Sophie Morin.

Saint-Damase, 17 octobre 1842

GENDRON, PIERRE, f. de Pierre — et de M.-Louise Choinière ;
CASAVANT, ADÈLE, f. de Jacques — et d'Antoinette Archambault.

Date et lieu inconnus

GENDRON, PIERRE,
CHOINIÈRE-SABOURIN, MARIE-LOUISE,
Elisabeth, b. à S.-Césaire, 1er juin 1829. — *Henriette,* s. à S.-Damase, 7 juin 1834.

Saint-Damase, 26 septembre 1876

GENDRON, PIERRE, f. de Gabriel — et de Marie Langevin ;
CHOQUETTE, VALÉRIE, f. de Jacques — et d'Esther Lapointe (Audet).

Saint-Pie de Bagot, 9 juillet 1900

GENDRON, PIERRE, veuf de Valérie Choquette (de S.-Damase) ;
BÉLANGER, ELMIRE, veuve de Cyprien Duhamel.

Saint-Hyacinthe, Cathédrale, 13 octobre 1909

GENDRON, PIERRE (de S.-Damase), veuf de Rosalie Daudelin ;
DAVIAU, MARIE, veuve d'Aimé Laflamme.

Date et lieu inconnus

GENDRON, PIERRE (de S.-Casimir de Portneuf),
LANGLOIS, ANGÈLE,
L'abbé *Joseph-Félix,* b. à S.-Casimir, Portneuf, le 30 nov. 1845, f. de Pierre — cultivateur, et d'Angèle Langlois ; élève au séminaire

de Québec, 1862-70 ; ordonné à Québec par Mgr Taschereau le 30 mai 1874 ; maître de discipline au séminaire de Québec, 1870-76 ; curé de Tadoussac, 1876-83 ; de Ste-Agnès de Charlevoix, 1883-92 ; de la Pointe-aux-Esquimaux, 1892-1902 ; grand-vicaire de l'évêque de Chicoutimi, 1892-1907 ; retiré à Chicoutimi, 1902-1907, où il est décédé le 29 août 1907.

Saint-Antoine, Richelieu, vers 1840

GENDRON, PIERRE, f. de

LETARTE, VÉRONIQUE, institutrice, f. de...

Trefflé, b[2] 1841 ; déc. non m., en août 1925, à S.-Hyacinthe[3]. — *Apollinaire*, b[2] 1845 (déc.[3] en mars 1919) ; m. à Amanda Massé. — *Mélanise*, b[2] 1847 (déc. à Ste-Hélène, Bagot, 1918) ; m. à Joseph Jacques. — *Marie-Elphège*, b. mars 1851 ; m. à S.-Valérien de Milton, à Anicet Dalbec. — *Joseph*. — *Hilaire*, non m. — *Marie*, m. à S.-Simon de Bagot, 1884, à Napoléon Dupré.

Saint-Denis-sur-Richelieu, 25 novembre 1833

GENDRON, PIERRE, f. de Pierre — et d'Angélique Saint-Marc (de S.-Jude) ;

RICHER, SOPHIE, f. d'Augustin — et de Marguerite Dudevoir.

Pointe-aux-Trembles[2], 29 septembre 1801

GENDRON, PIERRE (de Québec), f. de Louis — et de Rose Langlois S.-A. Pérade) ;

TAPIN, JOSETTE, f. de Louis -- et de Françoise Rognon.

2e mar.[2], 9 février 1816

ANGERS, CHRISTINE, f. d'Augustin — et de Thérèse Garneau.

Québec, Notre-Dame[1], 17 février 1852

GENDRON, PRUDENT (orfèvre), f. de Pierre — et de Christine Angers ;

VALLERAND, ANTOINETTE-MORPHISE, f. de Flavien-Adélaïde Boucher (de Toronto).

2e mar.[1], 8 février 1858

MIVLLE-DESCHÊNES, MATHILDE-CATHERINE, veuve de Cyrille Brunelle.

Le Séminaire de Saint-Hyacinthe possède de cet orfèvre renommé une grande horloge à pendule-compensateur, qui fonctionne encore parfaitement comme aux premiers jours, acquise vers 1870.

Québec, Saint-François d'Assise, 8 octobre 1928

GENDRON, J.-RÉGIS-URBAIN, f. de Félix — et d'Angélina Trottier ;

POULIN, M.-CARMEN-SIMONNE, f. de Lauréat — et d'Isola Gingras.

La Présentation, 6 septembre 1859

GENDRON, REMI, f. de Louis — et de Marie Gaudet ;
BEAULAC, PHILOMÈNE, f. d'Hubert — et de Sophie Decelles.

Saint-Césaire, 18 juin 1919

GENDRON, ROMÉO, f. de Henri — et de Rose Trahan ;
MORIN, AURORE, f. de Joseph — et d'Evelina Ménard.

Saint-Hubert, L'Islet, 9 janvier 1900

GENDRON, VICTOR, f. de Napoléon — et de Henriette Colin ;
FONTJAMI, CLARA, f. de... — et de Célanire Dumas.

Saint-Césaire, 5 octobre 1914

GENDRON, WILFRID, f. de Henri — et de Rose Trahan ;
BEAUDRY, AURORE, f. de Napoléon — et de Célina Ashby.

Sherbrooke

GENDRON, WILFRID, f. de Napoléon — et de Henriette Guay.
DELORME, EVA,
Guy, Germaine, Marcelle, Richard, Paulette.

Montréal, Saint-Eusèbe, 25 septembre 1900

GENDRON, WILLIAM, f. d'Edouard — et de Hedwige Leduc ;
VACHON, AURORE, f. de J.-C. — et d'Octavie Decœur.
Un fils *William-Fabien,* m. à Jeanne Labrecque.

Saint-Flavien, Lotbinière, vers 1864

GENDRON, XAVIER, f. d'Hector — et de Geneviève Parent.
CROTEAU,...

Divers autres :

Yamachiche. — GENDRON : Euchariste; Joseph, marchand; Maxime. — LAMY, THOMAS, m. à M.-Louise Gendron ;; J.-E. MEUNIER, m. à Rose-Anna Gendron ; ALBERT, BELLEMARE, m. à Malvina Gendron.

Trois-Rivières. — GENDRON : Donat ; Thomas ; Ovila ; Isaïe, Arsène. — PAQUIN, LOUIS, m. à Angélina Gendron.

Filles Gendron

Saint-Hyacinthe, 5 août 1822

BLANCHET, PIERRE, f. de Pierre — et de M.-Anne Monneau ;
GENDRON, ISABELLE, f. de Michel — et d'Isabelle Normand.

Date et lieu inconnus

BOUSQUET, ALFRED,
GENDRON, MALVINA... celle-ci s. 10 juin 1889, 46 ans, à S.-Denis-sur-Richelieu.

Sainte-Marie-de-Monnoir, 1er février 1825

CHARTIER, LOUIS, f. d'Alexis — et de M.-Louise Benoît ;
GENDRON, MARGUERITE, f. de Jean-Baptiste — et de Marguerite Lannier.

Saint-Hyacinthe, cathédrale, 9 mai 1864

CÔTÉ, AMBROISE, f. maj. de Pierre — et de Josephte Gauvin ;
GENDRON, SOPHRONIE, f. maj. de François G. — et de Judith Meunier-Lapierre.

Ambroise, b[1] 18 mars 1869 ; dj. — *Ambroise,* b[1] 1 mai 1870 ; s. 19 mai 1872. — *Ambroise-Antoine,* b[1] 5 nov. 1872 ; s. 4 avril 1874. — *Joseph-Hyacinthe,* b[1] 24 janv. 1875.

Québec, Saint-Sauveur, 12 juillet 1909

CÔTÉ, J.-ARTHUR-AMABLE, f. de Patient — et de Zoé Careau ;
GENDRON, M.-ALMA, f. de feu Hector — et de Caroline Renaud.

Date et lieu inconnus

COUILLARD-DESPRÉS, AUGUSTIN, .
GENDRON, THÉRÈSE,

Cordule, m. 1846, à Charlesbourg, à Jacques Bédard.

Montréal, date ?

DALBEC, AIMÉ, b. 1894, f. d'*Anicet* — et de *M.-Elphège Gendron,* celle-ci b. à S.-Antoine-de-Richelieu, mars 1851, f. de *Pierre* — — et de *Véronique Letarte ;*
GUÉRIN, LÉA, f. de...

Age des enf. en 1929 : *Aimé,* 13 ans. — *Clément,* 12. — *Claire,* 10. — *Hercule,* 7. — *Roger,* 5. — *Hermance,* 3. — No. 1600, rue S.-Germain, Hochelaga, Montréal.

Saint-Valérien de Milton, 1869

DALBEC, ANICET, b. à Ste-Rosalie en 1847 (déc. S.-Hyacinthe[3], 8 juil. 1900), f. de Pierre — et de Thérèse Lemieux ;
GENDRON, MARIE-ELPHÈGE, b. à S.-Antoine-sur-Richelieu, mars 1851, f. de *Pierre* — et de *Véronique Letarte.*

Pierre, b[2] 1870 ; m. à Lucie ? — *Clément,* b[2] 1872 ; déc. 1877. — *Régina,* b[2] avril 1874 ; m[3] 26 nov. 1895, à Odilon Hébert. — *Anna,* b. 1875 (déc. 1906) ; m. 1° en 1900 à Gaudiose Morin ; 2° 1910, à Aldéric Beauregard. — *Malvina,* b[2] 1876, déc. à 6 mois. — *Joséphine,* b. 1877 ; m[3] vers 1900, à Arthur Martin. — *Aurélie,* b. 1879 ; déc. 1880. — *Clément,* b. 1880 ; m. à Délia Gobeil (sans famille). — *Angélina,* b. 1882 ; déc. 1883. — *Alice, b.* et déc. 1883. — *Prosper,* b. 1885, déc.

1887. — *Blanche,* b. 1888 ; m[3] 1903, à Arthur Deslauriers. — *Henri,* b. 1890 ; déc. 1891. — *Aimé,* b. 1894 ; m. à Léa Guérin. — *Emile,* b. 1896 ; m. à Aline ? ? (3 enfants).

Saint-Hyacinthe, Cathédrale, 1903

DESLAURIERS, ARTHUR, f. de...

DALBEC, BLANCHE, b. 1888 ; f. d'*Anicet* — et de *M.-Elphège Gendron ;* petite-f. de Pierre G. et de Véronique Letarte.

Cécile, b. 1907, déc. — *Irène,* b. 1908 ; m. à Louis Paquet (1 enf., Fernnade). — *Jeanne,* 1909. — *Germaine,* 1910. — *Emma,* 1912. — *René,* 1913, déc. — *Roland,* 1914, déc. — *Cécile* (2e), 1916, déc. — *Rita,* 1918, déc. — *Berengère,* 1920, déc. — *Claire,* 1922. — *Pierrette,* 1926.

P.-S. *Tancrède,* m. à Marie Robert (*n.f.*).

Saint-Hyacinthe, Cathédrale, 3 août 1908

GAUCHER, ADÉLARD, f. d'Edmond — et de Geneviève Roch ;

GENDRON, CLÉRINDA, f. de Joseph — et de Léa Choquette.

Sainte-Hélène de Bagot[1]

GAUDET, JOSEPH,

GENDRON, ISABELLE,... celle-ci s[1] 5 mai 1879, à 87 ans.

Saint-Césaire, 31 mai 1923

GINGRAS, ALPHÉRIC, f. de Féréal — et d'Anastasie Beauvais ;

GENDRON, CÉCILE, f. de Henri — et de Rose Trahan.

Saint-Hyacinthe, Cathédrale, 5 mai 1924

HÉBERT, JULES, b[2] sept. 1902, f. d'*Odilon* — et de *Régina Dalbec ;* arr.-petit-f. de Pierre Gendron et de Véronique Letarte ;

SAINT-JEAN, CLARA, f. d'Albert — et de Régina Berger.

Gérard. — *Léontine,* déc. — *Dolorès.*

Saint-Hyacinthe, Cathédrale, 5 mai 1924

HÉBERT, LÉON, b[2] 19 oct. 1904, f. d'*Odilon* — et de *Régina Dalbec ;*

SAINT-JEAN, LOUISA, f. d'Albert — et de Régina Berger.

Gertrude. — *Marie-Paule.* — *Juliette.* — *Joseph.*

Saint-Hyacinthe, Cathédrale[2], 26 nov. 1895

HÉBERT, ODILON, f. d'Alexis — et de Marie Dion ;

DALBEC, RÉGINA, b. à S.-Valérien de Milton, avril 1874, f. d'*Anicet* — — et de *M.-Elphège Gendron,* f. de Pierre G. et de Véronique Letarte.

Albert, b² 19 juin 1896, non m. — *Omer,* b² août et déc.² nov. 1897. — *Paul,* b² sept. 1898 ; déc. 1901. — *Arthur,* b² 8 juil. 1900 ; déc. 1901. — *Jules,* b² sept. 1902 ; m² 5 mai 1924 à Clara Saint-Jean. — *Léon,* b² 19 oct. 1904 ; m² 5 mai 1924, à Louisa Saint-Jean. — *Aline,* b² 23 avril 1906 ; déc. 9 fév. 1918. — *Annette,* b² 23 nov. 1907. — *Rolande,* b² juil. 1909 ; déc. 8 déc. 1910. — *Roger,* b² 1 avril 1914. — *Roger,* b² 3 mai 1916. — *Fernande,* b² 19 nov. 1919.

Saint-Valérien de Milton, date ?

JACQUES, JOSEPH, f. d'Athanase — et de Julie Chaput ;
GENDRON, MÉLANISE, f. de *Pierre* — et de *Véronique Letarte.*

Alzire, m. à Ste-Hélène de Bagot en 1903, à Louis Séguin, f. de Jean-Baptiste — et de Philomène-Françoise Delage. — *Marie-Anna.* — *Rose.* — *Wilfrid.* — *Elie.* — *Wilbrod.*

Date et lieu inconnus

LABOISSIÈRE, FRANÇOIS,
GENDRON, ANGÉLIQUE, celle-ci s. à S.-Denis, 1er août 1846, 81 ans.

Date et lieu inconnus

LEDUC, ELIE,
GENDRON, LÉODIA,

Elie Leduc, s. à S.-Césaire 24 mai 1890, trouvé noyé à West Farnham le 21 mai, âgé de 22 ans.

Saint-Hyacinthe Cathédrale, vers 1900

MARTIN, ARTHUR, né 1877 (déc. en 1927), f. de...
DALBEC, JOSÉPHINE, b. 1877 ; f. d'*Anicet* — et de *M.-Elphège Gendron ;* petite-f. de Pierre G. et de Véronique Letarte.

Henri, b. 1901. — *Florence,* 1903 ; déc. — *Donat,* 1906. — *Lucien,* 1908. — *Annette,* 1909. — *Lucienne,* 1913. — *Aimé,* 1916.

Québec, Saint-Jean, 21 août 1876

MOISAN, JACQUES, f. de Joseph — et de Gertrude Beaudoin ;
GENDRON, JULIE, f. d'Elisée — et de Julie Clairmont.

Québec, Saint-Jean, 12 février 1867

REMI, PHILIPPE, peintre, f. de Philippe — et de Sophie Gendron (*sic*) ;
GENDRON, GENEVIÈVE, f. d'Hector — et de Geneviève Parent ;

Pointe-aux-Trembles, Québec, 8 février 1850

SAVARD, LOUIS, f. de Jean-Baptiste — et de Judith Morissette (du Cap-Santé) ;
GENDRON, M.-ANNE, f. de Pierre — et de Christine Anger (Auger).

Rivière-du-Loup, 17 septembre 1863

SÉNÉCHAL, EUSÈBE, veuf d'Angélique Côté ;
GENDRON*, MARIE, f. de Prudent — et de Théodore Bouchard.

* Corrigé en Gendreau.

Québec, 10 avril 1736

TAUXIER, JEAN,
GENDRON, M.-ANGÉLIQUE, f. de Bernard — et de M.-Anne Morand.

Québec, 16 janvier 1747

VIRMONTOIS, ANTOINE,
GENDRON, MADELEINE, f. de Bernard — et de M.-Anne Morand.

Saint-Hyacinthe, cathédrale, 24 février 1879

LANGEVIN, JOSEPH, f. maj. de François — et d'Elmire Jacques, de S.-Damase ;
GENDRON, MARIE, f. de Gabriel — et de Marie Langevin (avec dispense du 2e degré de consanguinité).

New Carlisle, 19 novembre 1889

BABIN, ANDRÉ, f. d'André — et de Marcelline Babin ;
GENDRON, MALVINA, f. de Ferdinand — et de Célina Landry.

Yamachiche, 12 octobre 1830

BELLEMARE, JOSEPH, f. de Pierre — et d'Antoinette Girardin ;
GENDRON, MARGUERITE, f. de...

Saint-Pamphile de L'Islet, 21 octobre 1919

CHARROIS, AUGUSTE, veuf d'Aurore Dubé ;
GENDRON, CLARA, veuve de Baptiste Prévost.

Saint-Bonaventure, Gaspésie, 16 octobre 1816

GAGNÉ, FRANÇOIS, f. d'Alexis — et de Reine Gendron (du Cap S.-Ignace) ;
MCSWEENEY, MARY BARRY-, f. de Barry McSweeney - - et de Marie Bourget (de Percé).

GAGNÉ dit BELLAVANCE, JACQUES,
GENDRON, MARIE-ANNE,
Jacques, b. 8 déc. 1765, à Lévis.

GÉLINAS, LÉGER, et GENDRON, APOLLINE.
Clara, m. 1885 à J.-Eucharistc Desaulniers (Yamachiche ?).

GÉLINAS, LUC, et GENDRON, MARIE-ANNE.
Marguerite, m. à S.-Barnabé, 11 oct. 1853 à Adolphe Bellemare.

Saint-Simon de Bagot, 23 septembre 1884

DUPRÉ, NAPOLÉON, f. min. de Léon — et de Marie Lamoureux ;
GENDRON, MARIE, f. min. de Joseph — et d'Amanda Massé.

Upton 1894

MORIN, JOSEPH, f. de François — et de Julie Robichaud ;
GENDRON, CÉLINA...

Saint-Hyacinthe, Notre-Dame, 20 juillet 1926

PENELLE, J.-PAUL-ALBERT, f. d'Apollinaire — et de Rosilda Colette.
GENDRON, M.-ROSE-LÉONIE, f. de Joseph — et de Délia Choquette.

Québec, Notre-Dame, 9 avril 1799

PARENT, LOUIS, f. de Jacques — et de Madeleine Giroux (de Beauport) ;
GENDRON, FRANÇOISE, veuve de Robert Huston.

Le registre signale la présence de Jean Baillairgé, et c'est peut-être un indice que l'épouse était alliée de quelque manière à sa famille, c'est-à-dire un peu aussi à la nôtre.

LUSSIER, FRANÇOIS-XAVIER, m. à CÉLINA GENDRON.
Délia, m. 1888 à Amédée Phaneuf.

TRAHAN, LUC, né à Yamachiche, le 5 avril 1822, du mariage de Joseph Trahan et de Marie Gendron ; étudiant à Nicolet, ordonné à Québec le 1 octobre 1846. Vicaire à Nicolet 1846-47 ; à Sherbrooke 1847-48 ; missionnaire à Weedon 1848-49 ; à la Grosse-Ile 1849-50 ; curé de Richmond 1850-64 ; de Saint-Zéphirin 1864-70 ; de Saint-Thomas de Pierreville 1870-84 ; retiré à Yamachiche.

GENDRON ? ou GENDREAU ?

On a remarqué les points d'interrogation. Il s'agit d'un ancien colon venu de France, et marié au Château-Richer, en 1663, *avec Jeanne Garnier. S'appelait-il Gendron ? S'appelait-il Gendreau ? Mgr. Tanguay a-t-il tort de ne faire des deux noms qu'un seul, c'est-à-dire* GENDRON, *en ajoutant entre parenthèses (et* GENDREAU) ? *Le Répertoire ou* GÉNÉALOGIE DES FAMILLES DE L'ILE D'ORLÉANS, *admirable travail de M. l'abbé Forgues, a-t-il raison de faire deux familles distinctes des* GENDRON *et des* GENDREAU ? *Faut-il mettre au panier quelque* GENDREAU *recueillis au cours de mes recherches alors que j'ignorais s'ils appartenaient ou non, à notre famille, et les quelques no-*

tes qui vont suivre seront-elles jugées parfaitement oiseuses ou inutiles ?

Au moins, j'en suis sûr, on lira avec intérêt les précieuses pages que je dois à l'extrême bienveillance de Mgr. Amédée Gosselin, Protonotaire apostolique, Recteur de l'Université Laval, ou, comme il s'appelle lui-même : " Archiviste du Séminaire " (de Québec). " Des pages " en effet — et celles-ci, notons-le, reçues dans les 24 heures ; des pages représentant de longues recherches parmi des milliers de papiers ; des pages écrites MANU PROPRIA, *quand, ce semble, des travaux d'une bien autre importance, des occupations incessantes ne laissaient aucun loisir ; quand aussi un mal assez grave que j'ignorais retenait à la chambre, l'admirable travailleur, et lui commandait le repos. Pardon, Monseigneur, et merci !*

Séminaire de Québec, 21 *sept.* 1928.

*Mon révérend et cher****

Je vous envoie les quelques notes que j'ai sous la main au sujet des Gendron ou Gendreau. Vous ne serez pas plus riche à la fin.

Il est très possible que les Gendreau appartiennent à la branche Pierre Gendron. Les actes peuvent aider à débrouiller la question.

Si je puis vous aider en quelque chose, je le ferai avec plaisir.

Respectueusement vôtre en N. S.,

AMÉDÉE GOSSELIN, ptre.

Extrait du régistre des mariages, paroisse du Château-Richer, pour l'année 1663

Le vingt-quatrième jour du mois de janvier de l'année mil six cent soixante et trois, après les fiançailles faites et deux bans publiés avec la dispense de l'autre du mariage d'entre pierre gendron, mason, natif de la paroisse de St. Denys d'olleron, évêché de Saintes et de Jeanne Garnier, veufve de feu Jasion de la même paroisse et évêché et ne s'étant trouvé aucun empêchement je les ai mariés selon la forme prescrite par l'église en présence de Jacques Goulet et Nicolas durand qui ont dit ne savoir aucun empêchement.

(signé) TH. MOREL, prestre, avec paraphe.

Copie conforme à l'original en dépôt aux Archives du Séminaire de Québec.

AMÉDÉE GOSSELIN, ptre,
archiviste.

21 septembre 1928.

Quelques notes

1°.—Faut-il dire : Gendron ou Gendreau ? L'un et l'autre. Voyons plutôt.

Je ne sais sur quoi Forgues s'est appuyé pour faire une division si étanche entre les Gendreau et les Gendron. Il n'y a pas beaucoup de différence, au son, pour les oreilles un peu dures et les esprits distraits. On écrivait au son et les intéressés laissaient faire, croyant s'être trompés eux-mêmes. Pensons-y donc ! Aller contredire un homme instruit : un prêtre, un notaire !

Allons au fait.

L'acte de mariage dont je vous envoie copie porte bien : " pierre *gendron.* " L'écriture est difficile, mais je la lis.

C'est le même M. Morel qui baptise, non pas le 20, mais le 30 avril 1665 (le dernier jour d'avril, écrit-il), qui baptise, dis-je, *Anne,* fille du dit gendron, écrit sans broncher, " pierre gendreau. "

Il fait de même en 1667, pour le baptême de Jacques : " pierre gendreau. "

M. François Fillon remplace M. Morel ; il baptise Pierre, fils du même, et il écrit : " pierre *Gendron.* "

Lorsque Catherine, fille du même, épouse Jacques de Lugré au Château-Richer en 1688, M. Charles-Amador Martin écrit " Gendreau. "

Les *Gendreau* l'emportent ici sur les *Gendron.*

Pierre avait acheté une terre à l'Ange-Gardien — 6 arpents de front — devant le notaire Audouart, 3 septembre 1656.

Dans la liste de nos concessions à Beaupré, celui qui catalogue écrit sans sourciller Jean dreau. Vous voilà avec un monsieur Dreau.

Dans les registres de la Justice de Beaupré, on écrit "Gendreau".

Les recensements disent " Gendron ", si l'on en croit l'imprimé de Sulte.

Il n'y a qu'un " Gendreau " et c'est Daniel, dont Tanguay ne parle point, mais qui était ici en 1660 et 1661.

On voit tout de suite la difficulté. Il ne faudra donc pas être surpris si l'on trouve un " Gendron " fils d'un " Gendreau " et *vice-versa.* — Pour moi je ne puis en dire davantage sur ce sujet.

2°.—Tanguay nous apprend que Pierre Gendron venait de St-David d'Alleron. Il a mal lu. C'est bien St-Denys d'Oléron, ce qui n'est pas du tout la même chose.

Il ne dit pas non plus, dans ce même article, que Jeanne Garnier était veuve. Mais elle l'était déjà de feu Jasion, de René Maheu, de Louis de Lamarre ; elle allait le devenir pour la 4e fois, un peu avant 1679, par la mort de Gendron, et une 5e fois, par la mort de Barbot qu'elle épousa en 1679. Jeanne Garnier, après avoir enterré cinq maris, mourut en novembre 1703

Pour terminer ces petites notes, voici une liste d'actes concernant les Gendron et Gendreau — au besoin.

— Contrat de mariage de Pierre Gendron ou Gendro dit la Poussière par Audouart, 12 janvier 1663.

— Contrat de Pierre II, fils du précédent, avec Marguerite Barbot, par Rageot, 1er octobre 1690.

— Contrat de mariage de Pierre II, fils de Nicolas, par Roger le 12 septembre 1694.

— Contrat de mariage de Gendron ou Jendras, Jean, par Charles Rageot, le 4 mars 1696.

— Contrat de mariage de Joseph-Jacques Gendron et Geneviève Asselin, par Lacetière, 17 octobre 1715.

— Ces contrats pourront servir à constater que la famille de Pierre Gendron est tout autant une famille de Gendreau. Il n'y a que les actes qui peuvent débrouiller cela.

Les élèves du nom de Gendreau ou Gendron qui sont passés par le

Séminaire de Québec

Gendreau, François, S.-Pierre, I. O., 16 ans — 1882-1883.

Gendron, Cléophas, Québec, 14 ans — 1876-1880.

Gendron, Edouard, Beauport, 13½ ans — 1851-1855.

Gendron, Félix, S.-Casimir, 16 ans — 1862-1870.

M. Gendron a fait ses 4 ans au grand séminaire dont trois employés à la salle et une à la classe ; puis deux ans premier maître de salle, 1874-76. S'il a étudié à Nicolet et aux Trois-Rivières, comme le prétend *Allaire,* il n'y fut pas longtemps. Devenu Grand-Vicaire à Chicoutimi.

Gendron, F.-Xavier, S.-Frs.-du-Sud, 15 ans — 1831-1838.

Gendron, Samuel, Beauport, 14 ans — 1867-1869.

Gendron, Stanislas, S.-Frs.-du-Sud, 12 ans — 1858-1862.

Gendron, Thomas, Beauport, 12 ans — 1853-1861.

Gendron, Victor, Québec, 14½ ans — 1910-1911.

D'après mes fiches.

A. Gosselin, ptre.

Encore une fois et mille fois merci à notre éminent collaborateur — s'il nous permet de l'appeler ainsi.

Mais maintenant, comme il n'est pas impossible que le Pierre Gendron du moment, venant comme Nicolas de l'Ile d'Oléron, fût de sa parenté, nous allons donner ci-après quelques mariages de ses descendants, d'après les registres de paroisses et autres sources dignes de foi.

Ile d'Orléans

Saint-Pierre. *Fils :* 12 fév. 1691 : Jacques, f. de Pierre — et de Jeanne Garnier, m. à M.-Anne Daleret. — 1791 : Julien, f. de Julien — et de Marguerite Leclaire, m. à Angélique Pichet. — 27 juil. 1801 : Pierre, f. de Julien — et de Marg. Leclaire, m. à Marie-Anne Crépeau, f. de Louis — et de M.-Josette Bussière. — 10 février 1831: Louis, f. de Jean — et d'Angélique Nolin, m. 1° à Dorothée Ferland, f. de Jean — et de Renée Gosselin, et 2° à Marthe Côté, f. de Joseph — et de Marie Martel. — 1837 : Prudent, f. de Jean — et de Modeste Proulx, m. à Théodora Bouchard.

Filles : 7 fév. 1832, Ferland, Jean, f. de Jean — et de Reine Gosselin, m. à M.-Félicité Gendreau, f. de Jean — et d'Angélique Nolin (filles mariées à Pierre-Chrysologue Ferland, Charles-Alfred Maranda, François Paradis). — Année 1850 : Bédard, François, f. de François — et de M.-Josette Crépeau, m. 1° à Scolastique Vézina, et 2° à S.-Charles, en 1855, à Henriette Lepage (François Bédard, père, m. à Josette Crépeau, était fils de Thomas. — Laurent, m. à S.-Laurent, en 1780, à Gertrude Gendreau). — 10 fév. 1852 : Ferland, Pierre-Chrysologue, f. d'Olivier — et de Marie Vézina, m. à Angélique-Collette Ferland, f. de Jean — et de Marie Gendreau. — 29 fév. 1856 : Maranda, Charles-Alfred, f. de Charles — et de Marguerite Dupil, m. à M.-Delphine Ferland, f. de Jean — et de M.-Angélique Gendreau. — 17 fév. 1857 : Paradis, François, f. de François — et d'Angélique Julien, m. à Marie Ferland, f. de Jean — et de Marie Gendreau. — 18 fév. 1862 : Ferland, Jean-Pie, f. de Jean — et de Marie Gendreau, m. à Célina Gosselin, f. de Jean — et de Luce Nolin ; 2e m., même église, 2 fév. 1869, à Ombéline Aubin, f. de Léon — et de Scolastique Goulet.

Saint-Laurent. *Fils :* 3 août 1728 : Julien, f. de Jacques — et de M.-Anne Daleret, m. à Anne Chabot, f. de Jean — et de Jeanne Marier. — 28 janv. 1765 : Julien, f. de Julien et d'Anne Chabot, m. à Marguerite Leclaire, f. de Joseph — et d'Ursule Noël. — 22 nov. 1790 : Jean, f. de Jean — et de Catherine Dallaire, m. à Angélique

Nolin, f. de Jean-Baptiste — et de M.-Anne Paulet. — 1er février 1825 : Louis, f. de Julien — et de Judith Pichet, m. à Ursule Leclaire, f. de Jean — et de Marie Couture. — 18 juil. 1854 : Julien, f. de Julien — et de Marie Pouliot, m. à Eugénie Leclerc, f. de Jean — et de Madeleine Labrecque. — 15 fév. 1881 : Julien, f. de Julien — et d'Eugénie Leclaire, m. à Marie-Desneiges Plante, f. d'Ignace — et de Marie-Anne Ferland.

Filles. — 26 nov. 1724 : Moore, Pierre, f. de Thomas — et de Jeanne Lemelin, m. à Louise-Geneviève Gendreau, f. de Jacques — et de Marie-Anne Daleret. — 7 fév. 1763 : Moor, Thomas, f. de Pierre — et de Louise Gendreau, m. à Isabelle Denis, f. de Jacques — et de Véronique Mathieu (fille m. à Jean-B. Paquet). — 26 oct. 1767 : Coulombe, Antoine, veuf de Geneviève Magnan, m. à M.-Anne Gendreau, f. de Julien — et d'Anne Chabot. — 9 nov. 1772 : Charland, Pierre, f. de Pierre — et de M.-Anne Defoy, m. à Catherine Gendreau, f. de Jean — et de Catherine Allaire. — 18 oct. 1773 : Bazin, Louis, f. de Jean-Louis — et de Charlotte Boutin, m. à Marie Gendreau, f. de Jean — et de M.-Catherine Dallaire. — 7 nov. 1774 : Turcot, Pierre-Noël (de S.-Jean), f. de Joseph — et de Josette Audet, m. à Gertrude Gendreau, f. de Julien — et d'Anne Chabot. — 1er mai 1775 : Bouffard, Ignace, veuf de Josette André ; m. à M.-Jeanne Gendro, f. de Julien — et de M.-Anne Chabot. — 28 avril 1778 : Audet-Lapointe, Marc, f. de Jean — et de J.-Geneviève Leclaire, m. à M.-Anne Gendreau, f. de Jean — et de Catherine Dallaire. — 10 oct. 1786 : Bédard, Thomas-Laurent, f. de Jean-Baptiste — et de M.-Madeleine Paquet, m. à Gertrude Gendreau, f. de Julien — et de Marguerite Leclaire. — 1er oct. 1786 : Lefrançois, Ignace (de Québec), veuf de Félicité Caseau, m. à Marguerite Gendreau, f. de Julien — et de Marguerite Leclaire. — 25 octobre 1791 : Langlois, Joseph, f. de Joseph — et de Marthe Turcotte (de S.-Pierre), m. à Marie Gendro, f. de Julien — et de Marguerite Leclaire. — 8 oct. 1792 : Hébert, Pierre, f. de François — et de Josette Côté, m. à M.-Cécile Gendro, f. de Julien — et de Marguerite Leclerc. — 27 fév. 1810 : Pepin-Lachance, Guillaume, f. de François — et de Véronique Trudenne, m. à Catherine Jeandreau, f. de Joseph — et de Marie Pagé. — 3 fév. 1812 : Lessart, Jean-Baptiste, f. d'Etienne — et d'Angélique Dion, m. à Madeleine Gendreau, f. de Joseph — et de Marie Pagé. — 26 janv. 1819 : Côté, Alexis, f. de Louis (de S.-Thomas) — et de Véronique Cornellier (?), m. à Angélique Gendreau, f. de Julien — et de Judith Pichet. — 12 avril 1831 : Côté, Charles, f.

de Joseph — et de Reine Crépeau, m. à Rosalie Gendreau, f. de Julien — et d'Angélique Pichet. — 17 août 1847 : Gosselin, David (de S.-Roch, Q.), f. de François — et de Josette LaRochelle, m. à M.-Esther Gendreau, f. de Louis — et d'Ursule Leclerc. — 8 juin 1847 : Goulet, Jean, f. de Pierre — et de Thérèse Dufresne, m. à Marie Gendreau, f. de Julien — et de Marie Pouliot. — 13 fév. 1855: Brousseau, Pierre, f. de Joseph — et de Marie Dumas, m. à Rose Gendreau, f. de Julien — et de Marie Pouliot. — 27 nov. 1865 : Leclerc, Théophile, f. de François — et de M.-Anne Brisson, m. à Cécile Gendreau, f. de Julien — et de Marie Pouliot.

Saint-Jean. — *Fils* : 27 janv. 1823 : Julien, f. de Julien — et de M.-Angélique Pichet, m. à Marie Pouliot (filles mm. à Jean Goulet, F.-X. Hudon, Pierre Brousseau, Théophile Leclaire). — 23 juin 1857 : Pierre, f. de Julien — et de Marie Pouliot, m. à Marie Pouliot (*sic*), f. de Louis — et de Marguerite Thivierge.

Filles. — 6 nov. 1753 : Moor, François, f. de Pierre — et de Louise-Geneviève Gendro ; m. à Louise Demeule, f. de Joseph — et de Marie Dubeau. — 17 fév. 1794 : Pichet, Louis, f. de Jean — et de M.-Françoise Létourneau, m. à Gertrude Gendreau, veuve de Pierre-Noël Turcot. — 1824 : Bédard, Joseph, f. de Thomas-Laurent — et de Gertrude Gendreau, m. à Marie Coulombe. — 4 fév. 1834 : Moor, Louis, f. de François — et de Suzanne Pâquet, m. à Angèle Boissonnault, f. d'Etienne — et de Marie Blouin (fille m. à Clément Giguère, et fils Hubert). — 27 nov. 1860 : Moor, Hubert, f. de Louis — et d'Angèle Boissonneau, m. à Philomène Royer, f. de Pierre — et de Marie Roussel.

Saint-François. *Fils* : 1742 : Gendron, Jean-Baptiste, m. à Catherine Dallaire (filles m. à Pierre-Noël Charland, Louis Bazin, Marcel Audet ; fils Joseph, Louis, Jean). — 1778 : Gendreau, Joseph, m. à Marie Lepage (filles m. à Guillaume Pepin-Lachance, Jean-B. Lessart) ; 2e m. à Saint-Jean, 1796, à Marie Marceau. — 1855 : Gendreau, Louis, f. de Louis — et d'Ursule Leclaire, m. à Louise Campagna.

Sainte-Famille. 6 fév. 1787 : Moor, François, f. de François — et de M.-Louise Demeule, m. à Suzanne Pâquet, f. de Joseph — et de M.-Louise Filliau (fille m. à Joseph Couture. — François). — 15 oct. 1798 : Moor, Jean (de S.-Laurent), f. de Thomas — et d'Elisabeth Denis-Lapierre, m. à M.-Josette Gosselin, f. de Joseph — et de M.-Josette Létourneau. — 25 juin 1805 : Moor, Thomas (de

S.-Laurent), f. de Thomas — et d'Elisabeth Denis, m. à Thérèse Vaillancourt, f. de Joseph — et de Thérèse Pichet.

Charlesbourg

18 nov. 1720 : Gendreau, Jean-François, f. de Pierre — et de Marguerite Barbeau, m. à Catherine-Angélique Clocher, f. de Jacques — et de Louise Gagnon. — 1er juin 1750 : Gendreau, Jean-François, f. du précédent, m. à Brigitte Bergevin. — 26 fév. 1759 : Gendreau, Jacques, f. de Jean-François — et de Catherine-Angélique Clocher, m. à Marie Sasseville, f. de Louis — et de Charlotte Renault.

Québec

16 août 1780 : Gendro, Louis, f. de Jean — et de Catherine Dalaire (Daleret, m. à M.-Louise Pepin-Lachance, f. de Joseph — et de M.-Louise Boulet. — Tanguay donne pour le 10 août 1790 : Gendron, Pierre, f. de Charles — et de M.-Louise Bernier, m. à Marie Jackson. Le registre porte plutôt Pierre Guédon.

Lévis, Saint-Joseph

1806 : Moor, Laurent, m. à Hélène Patry. — 1833 : Moor, Laurent, m. à M.-Anne Couture.

Beaumont

1779 : Gendreau, Antoine, f. de Julien — et d'Anne Chabot, m. à Madeleine Filteau. — 1814 : Bédard, Pierre, f. de Thomas-Laurent — et de Gertrude Gendreau, m. à Marie Hébert. — 1818 : Moor, Laurent, m. à Marguerite Quéret, veuve d'Ignace Guay. — 1822 : Couture, Joseph, f. de Joseph — et de M.-Madeleine Couillard, m. à Marie Moor, f. de François — et de Suzanne Paquet (une fille m. à Thomas Pâquet).

Saint-Michel de Bellechasse

1818 : Charles Binet, m. à M.-Josette Moore (une f. m. à Julien Richard). — 1830 : Poliquin, Joseph, m. à Sophie Moor.

Saint-François-du-Sud

12 août 1754 : Gendreau, Louis-Marie, m. 1° à Geneviève Dubreuil et 2°, 1758, à M.-Anne Terrien.

Saint-Pierre-du-Sud

18 octobre 1831 : Gendreau, Prudent, f. de Jean — et de Modeste Proulx, m. à Théodora Bouchard, f. de Pierre — et de Thérèse Destroismaisons.

Montmagny

1722 : Gendron (et Gendreau), Jacques, m. à Elisabeth Dandurand. — 1724 : Pierre, m. à Louise Rolandeau. — 1802 : Jean, m. à Modeste Proulx.

Beauce

SAINT-FRANÇOIS, 15 oct. 1888 : Gendreau, Adolphe, f. de Julien — et de Geneviève Roy, m. à Catherine-Elodie Canac-Marquis, f. de Joseph-Célestin — et d'Apolline Latulippe. — 13 août 1860 : Gendreau, Pierre, f. de Louis — et d'Ursule Leclerc (de S.-Laurent, I. O.), m. à Philomène... f. de Thomas — et d'Angèle Bolduc. — 25 juil. 1865 : Plourde, Cléophas, f. de Michel — et d'Elisabeth Déry, m. à Justine Gendreau, f. de Louis — et d'Ursule Leclerc.

SAINTE-MARIE, 23 octobre 1866 : Morissette, Louis, f.. de Joseph — et de Susanne Moore, m. à Virginie Havard, f. de Jean-Baptiste — et de Marguerite Ferland.

SAINT-JOSEPH, 1843 : Morissette, Joseph, veuf de Véronique Marcoux, m. à Suzanne Moore.

Saint-Hyacinthe et environs

S.-H., CATHÉDRALE, 2 juin 1914 : Gendreau, Léopold, veuf de Clara Ducharme, m. à Marie-Anne Jodoin, f. d'Honoré — et d'Aglaé Laforme. — NOTRE-DAME, 30 octobre 1922 : Gendreau, Jean-Baptiste, f. d'Alphonse — et de Stella Métreau (du Lac Mégantic), m. à Catherine Tellier, f. de l'Hon. Juge Louis Tellier — et d'Elzire Hamel. L'époux, inh. à Mégantic le 10 mai 1929 ; 38 ans. Major du 54e régiment pendant la Grande-Guerre, blessé gravement, et décoré de la Croix de guerre par le maréchal Foch.

SAINT-BARNABÉ, 15 juin 1846 : Jeandreau, Jean-Baptiste, veuf de Marie Courtemanche, m. à Catherine Mayout, veuve de Pierre Payan-Saint-Onge.

SAINT-DENIS-SUR-RICHELIEU, 8 juillet 1816 : Gendreau, Jean-Baptiste, f. de Julien — et de Charlotte Brodeur, m. à Euphrosyne Courtemanche, f. de Louis — et d'Euphrosyne Desranleau.

SAINT-DAMASE, 7 août 1826 : Gendreau, Christophe, f. de Joseph — et de M.-Angélique Bouchard, m. à Scholastique Brouillet, f. d'Antoine — et de Geneviève Forand. — 18 fév. 1833 : Gendreau, Joseph, veuf de M.-Angélique Bouchard, m. à M.-Anne Levreaux, veuve d'Antoine Végiard. — 5 nov. 1850 : Gendreau, Julien, f. de Joseph — et de Louise Chaput, m. à Henriette Beausoleil, f. de Paul

— et de Josette Yon. — 9 oct. 1876 : Gendreau, François-Xavier, veuf de Vitaline Jourdain, m. à Adèle Blanchette, f. de Thomas — et de Sophie Dion.

Saint-Césaire, 1er juin 1829 : Gendreau, Abraham, f. de Jean-Baptiste — et de Geneviève Pinel-Lafrance (de S.-Hilaire), m. à Josette Cordeau, veuve de Louis-Marie Plamondon.

———o———

ADDITIONS ET CORRECTIONS

Page 56 : Gendron, Eustache, m. en 1817 à Marie-Josèphe Lefebvre, celle-ci déc. en 1828.

Il semble plutôt que *Pierre,* b. 11 nov. 1822 ne se soit pas marié.

Page 89 : Gendron, Louis, m. à Sherbrooke 1855 à Domitille Lacroix.

Louis-Edouard, b. à Weedon[1] 13 fév. 1857 ; ordonné à Sherbrooke[2] 26 mars 1882 ; déc.|. — *Jean-Baptiste,* b[1] ; m. à Flavie Grégoire. — *Philomène,* b[1] 22 juil. 1861 ; m[1] à James Millar. — *Nazaire,* b[1] ; non m. — *Alfred,* b[1] ; déc. à 22 ans non m. — *Victor,* b[1] ; m. à Ida Augé à S.-Malo, Québec. — *Adèle,* b[1] ; entrée chez les Sœurs de Sainte-Anne, Lachine ; déc. après 10 ans de vie religieuse. — *Joseph,* b[1] ; m. — *Joséphine,* b[1] ; m. à André Agagnier ; déc. en 1928.

Louis Gendron et son épouse tous deux déc.

Saint-Denis-sur-Richelieu 1883

Gendron, Hippolyte-Aylmer, b. 26 nov. 1860, à S.-Antoine[2] de Verchères, f. de Joseph-Antoine — et de Basilisse Leboeuf ;

Bousquet, Rosilda, veuve de Joseph Lussier.

Maria, b[2] 31 juil. 1884 ; religieuse de Notre-Dame de Mont-Laurier : Sœur S.-François-Xavier. — *Marie-Aline,* b[2] 2 oct. 1885 ; m[2] 1901, à Moïse Gosselin, marchand, à Contrecœur[3] (pas d'enfants). — *Honoré,* b[2] 1 janv. 1886 ; m. 23 oct. 1906, à Marie-Rose Gosselin. — *Marie-Blanche-Anna,* b[2] le 26 mars 1887 ; m[2] 1905 à Clément Dupré (pas d'enfants). — *Marie-Anne-Emérentienne,* b[2] 18 mars 1889 ; m[2] 1907 à Antoine Archambeault. — *Marie-Rose-Herminie,* b[2] 5 mai 1890 ; déc.[2] 2 juin 1928. — *Joseph-Antoine-Didace,* b[2] 12 juil. 1891 ; m[2] à Marie-Anne Malo. — *Joseph-Herménégilde-Roméo,* b[2] 7 fév. 1894 ; m[3] Marie-Euphrasie Berthiaume. — *Joseph-Ignace,* b[2] 29

juin 1895 ; m. à S.-Judes, 1921, à Marie-Albertine Martin. — *Joseph-Antonio,* b[2] 18 sept. 1896 ; m[2] 1920, à Marie-Aldina Langevin. — *Marie-Césarie-Noëlla,* b[2] 18 oct. 1898 ; m[3] 18 août 1920, à Joseph-Arthur Berthiaume. .

Contrecoeur[2], 23 octobre 1906

GENDRON, HONORÉ, b. à S.-Antoine 1 janv. 1886, f. d'Hippolyte-Aylmer G. — et de Rosilda Bousquet ;

GOSSELIN, MARIE-ROSE, b[2] 17 sept. 1883, f. de...

Joseph-Hippolyte-Honoré, b. 8 juin 1908 ; déc. 1924. — *Marie-Cécile* (jumelle), b. 8 juin 1908. — *Hormisdas-Donat,* b. 28 oct. 1910. — *Marie-Rose-Marguerite,* b. 31 juil. 1911 ; déc. — *Marie-Blanche-Aline,* b. 24 déc. 1912 ; religieuse à Notre-Dame de Mont-Laurier ; Sœur Marie de l'Eucharistie. — *Marie-Aurore-Adéline,* b. 21 avril 1914. — *Joseph-Ferdinand,* b. 9 juil. 1915.—*Marie-Anne-Liliane,* b. 1 mai 1917. — *Marie-Joseph-Juliette,* b. 11 nov. 1919. — *Marie-Ange,* b. 11 août 1920 ; déc. — *Marie-Rose-Aimée-Euphrasie,* b. 17 août 1921. — *Marie-Marguerite-Françoise-Albertine,* b. 9 juin 1923. — *Marie-Marguerite-Françoise-Agnès,* b. 18 déc. 1924. — *Marie-Eucharistе-Aldine-Antonia,* b. 10 sept. 1926.

Contrecoeur[2], Qué., 1845

GENDRON, JOSEPH-ANTOINE, b. à S.-Antoine-sur-Richelieu[3], en 1822, f. de... ;

LEBOEUF, BASILISSE, b[2] 1824, f. de...

Azilda, b[3] 1 janv. 1847 ; déc. 1856. — *Napoléon,* b[3] 22 avril 1849. — *Joseph-Mathias,* b[3] 22 fév. 1851. — *Marie-Herminie,* b[3] 25 fév. 1853. — *MarieTharsile,* b[3] 3 juil. 1855. — *Joseph-Adolphus,* b[3] 30 oct. 1856. — *Marie-Azilda,* b[3] 20 oct. 1858. — *Hippolyte-Aylmer,* b[3] 26 nov. 1860 ; m. à Rosilda Bousquet. — *Antoine,* b[3] 6 déc. 1862. — *Stanislas,* b[3] 16 sept. 1864. — *Didace,* b[3] 3 mars 1866 ; déc. 10 mai 1867. — *Didace,* b[3] 19 mai 1868.

Saint-Antoine de Verchères[2], 1915

GENDRON, JOSEPH-ANTOINE-DIDACE, b[2] 18 juil. 1890, f. d'Hippolyte-Aylmer — et de Rosilda Bousquet ;

MALO, MARIE-ANNE, b[2] 15 août 1895, f. de...

Aline, b[2] 16 mars 1917. — *Jean-Marie,* b[2] 4 mai 1918. — *Marie-Claire,* b[2] 23 mai 1919. — *Arthur,* b[2] 14 août 1920. — *Marie-Irène,* b[2] 4 avril 1916 ; déc. — *Fernand,* b[2] 6 août 1922. — *Laurent,* b[2] 8

sept. 1923 ; déc. — *Marie-Rita,* b[2] 25 avril 1925. — *Joseph-Paul-Eucher,* b[2] 4 août 1926 ; déc. — *Joseph-Nazaire,* b[2] 4 oct. 1927. — *Joseph-Raymond,* b[2] 27 oct. 1928.

Saint-Antoine de Verchères[2], 1920

GENDRON, JOSEPH-ANTONIO, b[2] 18 sept. 1896, f. d'Hippolyte Aylmer — et de Rosilda Bousquet ;

LANGEVIN, MARIE-ALDINA, b[2] 9 oct. 1898, f. de...

Joseph-Georges-Henri, b[2] 21 mars 1922. — *Marie-Léontine-Yolande,* b[2] 1 juin 1923. — *Joseph-Jean-Denis,* b[2] 1 janv. 1925. — *Marie-Antonine-Hélène,* b[2] 23 mars 1926.

Contrecoeur[2], 1920

GENDRON, JOSEPH-HERMÉNÉGILDE-ROMÉO, b. à S.-Antoine de Verchères[3], 7 fév. 1894, f. d'Hippolyte-Aylmer — et de Rosilda Bousquet ;

BERTHIAUME, MARIE-EUPHRASIE, b[2] 15 avril 1898, f. de...

Joseph-Léo, b[3] 18 juin 1921 ; déc. — *Joseph-Jean-Paul,* b[3] 10 mai 1922. — *Joseph-Lionel,* b[3] 24 janv. 1924. — *Joseph-Léonard,* b[3] 7 mai 1925. — *Joseph-Etienne,* b[3] 18 mars 1926. — *Joseph-Yvon,* b[3] 4 fév. 1927. — *Marie-Rollande,* b[3] 7 juin 1928.

Saint-Judes[4], 1921

GENDRON, JOSEPH-IGNACE, b[3] 29 juin 1895, f. d'Hippolyte-Aylmer — — et de Rosilda Bousquet ;

MARTIN, MARIE-ALBERTINE, b[4] 11 fév. 1895, f. de...

Marie-Martine-Gemma, b[3] 8 oct. 1923. — *Joseph-Gilbert,* b[3] 8 déc. 1926.

GENDRON, Mme veuve François G., née Rosalie Phaneuf, déc. à Ste-Anne de La Pocatière le 8 sept. 1829, mère du Révd. Maximilien, missionnaire diocésain et de Rév. Mère Marie-Immaculée, actuellement (1929) supérieure du couvent de Jésus-Marie à Trois-Pistoles.

J.G.M.A. Saint-François, I. O. 10 février 1846

ALLAIRE, MAGLOIRE, f. d'*Henri* — et de *Marguerite Emond ;*

CAMPAGNA, MARIE, f. de Jean — et de M.-Angélique Boucher.

Saint-Antoine de Verchères[2], 1907

ARCHAMBEAULT, ANTOINE, b[2] 25 fév. 1886, f. de... ;

GENDRON, MARIE-ANGE-EMÉRENTIENNE, b[2] 18 mars 1889, f. d'Hippolyte — et de Rosilda Bousquet.

Joseph-Antoine-Henri, b[2] 11 mars 1908. — *Marie-Rosilda-Yvonne,* b[2] 16 août 1910. — *Marie-Françoise-Simonne,* b[2] 27 octobre

1911. — *Joseph-Jean-Baptiste-Oscar,* b² 8 mai 1914 ; déc. — *Joseph-Moïse-Roger,* b² 16 mars 1916. — *Joseph-Jean-Eudes,* b² 10 nov. 1918. — *Joseph-Julien-René,* b² 16 janv. 1920. — *Marie-Euphrasie-Rolande,* b² 20 juil. 1921. — *Joseph-Arthur-Bernard,* b² 4 juil. 1923 ; *Marie-Henriette-Marcelle,* b² 13 août 1927.

Contrecoeur², 18 août 1920

BERTHIAUME, JOSEPH-ARTHUR, b² le 12 déc. 1895, f. de...

GENDRON, MARIE-CÉSARIE-NOËLLA, b. à S.-Antoine³, 18 oct. 1898, f. d'Hippolyte-Aylmer — et de Rosilda Bousquet.

Joseph-Fernand, b. 9 mai 1921, déc. — *Marie-Fernande,* b. 10 mars 1922, déc. — *Joseph-Gérard,* b. 2 août 1923. — *Joseph-Fernand,* b. 12 nov. 1924. — *Marie-Gilberte,* b. 26 fév. 1926. — *Joseph-Jean-Guy,* b. 3 juin 1927. — *Joseph-Gilles,* b. 17 oct. 1928.

J.G.M.A. Saint-Simon de Bagot², 9 février 1891

CADORET, JEAN-BAPTISTE, b² en 1869 (déc. 10 oct. 1919), f. de *Jean-Baptiste* — et d'*Olympe Valcourt ;* petit-f. de Jean-Baptiste C. et d'Angèle Gendron, celle-ci f. de Simon G. et de Marie-Louise Dion ;

MARTIN, MALVINA, f. de Désiré — et de...

Alphéric, b. à Ste-Hélène de Bagot, 17 fév. 1892 ; m. aux Etats-Unis à Noëlla Desourdis. — *Marie-Anne,* b² 7 juin 1894 ; m. aux Etats-Unis.

J.G.M.A. Saint-François, I. O., 30 juillet 1850

DALLAIRE, LOUIS, f. de Louis — et de M.-Louise Pépin-Lachance ;

DALLAIRE, CATHERINE, f. de *Joseph* — et d'*Anastasie Lachance.*

J.G.M.A. New Bedford, Mass., 1912

ECKPART, JOSEPH, f. de...

MILLAR, IRÈNE, b. 8 fév. 1888, f. de *James* — et de *Philomène Gendron ;* petite-f. de Louis G. et de Domitille Lacroix. — Sans postérité.

J.G.M.A. Housatonic, Mass., 1912

FOLEY, WILLIAM (déc. en 1914), f. de...

MILLAR, BÉRÉNICE, b. le 30 mars 1881, f. de James — et de Philomène Gendron ; petite-f. de Louis G. et de Domitille Lacroix.

Arthur, b. en 1913.

Addition à p. 292 :

GAGNON, CHARLES et HAMEL, BÉATRICE,

Ghislaine, n. 7 mai 1918. — *André,* 21 juin 1919. — *Pierre,* 10 janv. 1921. — *Jacques,* 31 déc. 1923. — *Jean,* 27 juil. 1926.

P.G.M.T. Saint-Laurent, I.-O., 4 février 1862

LECLERC, FRANÇOIS, f. de François — et de M.-Anne Brisson ;
POULIOT, ROSE DE LIMA, f. de *Charles* — et de *Marguerite Turcot.*

P.G.M.T. Ange-Gardien, 26 septembre 1887

LÉGARÉ, OLIVIER, f. d'*Antoine* — et d'*Olive Mathieu ;*
TOUSSAINT, M.-ZORAÏDE, f. de *Jean-Baptiste* — et de *Louise Rhéaume.*

J.G.M.A. Weedon, Qué., 16 juin 1878

MILLAR, JAMES, f. de...
GENDRON, PHILOMÈNE, b[1] 22 juil. 1861, f. de Louis — et de Domitille Lacroix.

Rolland, b[1] 18 avril 1879 ; m. à Rose-Marie Guay. — *Bérénice,* b[1] 30 mars 1881 ; m. en 1912 à William Foley. — *Garnet,* b[1] 17 oct. 1882 ; déc. 8 mars 1886. — *Stanley,* b[1] 20 juin 1884 ; déc. 7 août 1885. — *Narcisse-Garnet,* b[1] 3 mars 1886 ; m. en 1922. — *Irène,* b[1] 8 fév. 1888 ; m. 1912 à Joseph Eckhart. — *Lola,* b[1] 24 janv. 1890 ; non m. — *Myrtle-Florence,* b[1] 3 oct. 1891 ; non m. — *Joséphine-Gladys,* b[1] 9 avril 1894 ; m. à Joseph Harper. — *Winifrid,* b[1] 9 avril 1896 ; m. 1928 à Arthur Choquette. — *Muriel,* b[1] 9 avril 1898 ; m. 1927 à Alexandre Gendron. — *Alexandrina,* b[1] 5 mars 1900 ; déc. en 1917. — *Ruth,* b[1] 22 déc. 1902 ; non m.

J.G.M.A. Ville-Marie, Témiscamingue, Qué., 15 mai 1907

MILLAR, ROLAND, b. 18 avril 1879, f. de James — et de Philomène Gendron ; petit-f. de Louis G. et de Domitille Lacroix ;
GUAY, ROSE-MARIE, f. d'André — , N. P., et de...

Jacques-André, b. à Bayson, Qué., 16 avril 1908. — *Gérald,* b[1] 18 sept. 1909. — *Robert,* b[1] 6 juin 1913. — *Paul,* b. Campbell's Bay, Qué., 4 mai 1927.

M. le juge Roland Millar est magistrat de district à Hull, Qué.

J.G.M.A. Saint-Bernard, Dorchester, 18 août 1908

PAYEUR, LOUIS, f. de *Thomas* — et d'*Emma Terrien ;*
PELCHAT, ROSE-AIMÉE, f. d'Isidore — et de Léda Bourgault.

J.G.M.A. Saint-Sylvestre, 26 janvier 1858

PAYEUR, MODESTE, f. de Louis — et de Geneviève Fortier ;
LÉTOURNEAU, M.-SOPHIE, f. de *François* — et d'*Appolline Canac.*

J.G.M.A. Sainte-Marie, Beauce, 19 septembre 1887
SIMARD, HONORÉ, f. de Pierre — et de Rose de Lima Jacques ;
TURCOT, ZÉNAÏDE, f. de *Louis* — et de *Philomène Bilodeau.*

J.G.M.A. Sainte-Anne-de-Beaupré, 12 février 1788
SIMARD, JOSEPH, f. d'Augustin — et de Geneviève Nault (Sylvain) ;
EMOND, THÈCLE, f. de *Jean* — et de *Thècle Dion.*

——o——

ADDITIONS A LA DERNIERE HEURE

Lettre de faire-part :

La Supérieure Provinciale et les Sœurs *Servantes du Saint-Cœur de Marie,* recommandent très humblement à vos prières, communions et Saints Sacrifices l'âme de leur chère Sœur M.-Julienne Gendron, en religion Sr S.-Donat, qui s'est endormie dans le Seigneur le mercredi 16 janvier 1929 à la Maison Provinciale de Limoilou (Québec), munie des Sacrements de notre Mère la Sainte Eglise.

Elle était dans la 23e année de son âge et dans la 4e de sa profession religieuse.

Requiescat in pace !

Berlin, N. H. — GENDRON, ARTHUR-N., né à Weedon, Qué., le 16 sept. 1884 ; f. de Jean-Baptiste — et de Flavie Grégoire ; trésorier de la ville et ensuite de la " Berlin Savings and Trust Co. "

Bristol, Conn. — GENDRON, ALPHONSE.

Laconia, N. H. — GENDRON, S.-J., tailleur.

Lewiston, Me. — GENDRON, JOSEPH-A., né le 4 mars 1902, f. d'Arthur — et d'Alphonsine Fournier, m. à Lucille Gagnon (3 enf.).

Lewiston, Me. — GENDRON, LOUIS-J., né 25 mars 1900, f. d'Arthur — et d'Alphonsine Fournier ; m. à Marie Ouellette.

Lewiston, Me. — GENDRON, PATRICK-JOSEPH, né à Ste-Claire, Dorchester, 5 déc. 1878, f. de Charles — et de Georgiana Laflamme ; conseiller et échevin de la ville.

Lowell, Mass. — GENDRON, JOSEPH-A., né à Lowell le 24 janv. 1894, f. de Pierre — et d'Elise Ratelle ; m. à Albertine Levy.

New Bedford, Mass. — Gendron, Georges-D., né à New Bedford 13 fév. 1889, f. de Georges-E. — et d'Anna Raymond ; m. à Lina Harnois (3 enf.)

Sanford, Me. — Gendron, N.-J., né à Acton Vale le 13 juin 1878, f. de Vital — et de Célina Vadenais ; m. à Simonne Langlais (8 enf.).

Swansea, Mass. — Paroisse canadienne dite Saint-Louis-de-France, fondée par le curé actuel, le Rév. Louis-E. Prévost, né à S.-Charles de Bellechasse, le 27 sept. 1886, f. de Louis — et de Stéphanie Canac-Marquis. Etudes à Québec ; ordination en 1911 ; vicariat à Fall River chez son oncle, Mgr. Prévost, protonotaire apostolique, curé à Notre-Dame de Lourdes ; à Attleboro et à Taunton ; curé à S.-Dominique de Swansea (1927) et depuis le 1er octobre 1928 à S.-Louis-de-France, même lieu. — Il est petit-fils de Zoé Boissonnault, celle-ci petite-f. de Pierre-Nicolas — et de Thérèse Gendron.

Worcester, Mass. — Jandron, John-F., avocat, né à Hudson, Mass., le 8 mai 1863, f. de Jean-Baptiste — et de Marguerite Poitevin ; m. 1° à Philomène Allaire (4 enf. dont Charles-Wilfrid, soldat de la Grande-Guerre) ; 2° à Euphémie Boissonnault. Etudes à " Holy Cross College " puis à "Boston University Law School"; admission à la pratique en 1889 ; fut échevin et conseiller.

Page 146 :

Monsieur R.-A. Benoît, nommé Greffier du Conseil-Législatif, le 2 octobre 1929, son beau-frère, Monsieur Frédérick-T. Hecker, lui succédant comme secrétaire de l'Honorable L.-A. Taschereau, Premier-Ministre.

Addition à page 150 :

Famille de Louis Bernier et Philomène Gendron

Bernier, Louis, né à Montmagny 8 mars 1835 ; déc. à Warwick 7 mai 1925 ;

Gendron, Philomène, née et b. à Ste-Rosalie[2] 15 juin 1838 ; déc. à Disraéli 11 fév. 1919.

1. *M.-Clotilde,* n[2] 27 janv. 1860 ; non m. ; a pris soin de ses parents jusqu'à leur mort.
2. *Clovis,* n[2] 28 avril 1861 ; m. à Joséphine Dumont.

3. *Héloïse,* n. 6 janv. 1863 ; s. à S.-Liboire[3] avril 1869.
4. *Joseph,* n[3] 19 mars 1864 ; m. à Julie Rheault.
5. *Saül,* n[2] 2 janv. 1866 ; m. à Desneiges Lacourse.
6. *Albina,* b[3] 12 oct. 1867 ; m. à Joseph Lambert.
7. *Théophile,* n[3] 7 nov. 1868 ; m. à M.-Jeanne Brunet.
8. *Frank,* n[3] 4 déc. 1871 ; m. à Léonille Rouleau ; déc. 30 juin 1927, accidentellement.
9. *Philomène,* b. à Collinsville, Conn., 7 sept. 1874 ; m. à Calixte Côté ; déc. le 21 mai 1925.
10. *Herménégilde,* n[3] 1er avril 1875 ; m. à M.-Victoria Liévin.
11. *Louis,* n. à Danielsonville, Conn., 22 déc. 1876 ; m. à Amanda Boulanger.
12. *Henri,* n. et b. à Fall River, 20 juin 1879 ; m. à Léonille Trépanier.
13. *Jean-Baptiste,* b. à N.-Dame de Lourdes, Fall River, 24 juin 1881 ; déc. à Ham-Nord, 23 oct. 1897.

2. Clovis, m. à Notre-Dame de Lourdes, Fall River, à Joséphine Dumont, réside actuellement à Sanford, Maine.

4. Joseph, m. à Princeville, le 5 nov. 1889 à Julie Rheault.

Enfants : *William,* né 17 fév. 1891, à Hinsdale, N. H. ; m. 30 août 1915, à Somersworth[2], à Démerise Pageotte (pas d'enfants). — *Jean,* né 8 juil. 1892 à Berwick[3], Maine ; m[2] 29 mai 1917, à Léa Rouleau (Enf. : *Joseph-Jean,* n[2] 6 déc. 1918 ; *M.-Louise-Rita,* n[2] 11 juin 1920 ; *J.-Richard,* n[2] 30 oct. 1922 ; *J.-Léo-Paul,* n[2] 16 sept. 1924). — *Albina,* n[2] 15 oct. 1893 ; m[2] 21 août 1916 à Anatole Chabot (*Ronald,* né[3] 10 août 1919). — *François-Omer,* né[3] 14 avril 1895 ; décédé non m. — *Ida,* n[3] 2 avril 1897 ; non m. — *Yvonne-Anna,* n[3] 15 déc. 1899 ; non m.

5. Saül, m. à Somersworth[2], 1er janv. 1887 à Desneiges Lacourse.

Enfants : *Albina,* n[2] 28 sept. 1888 ; déc. 25 juil. 1889. — *Georges* et *Joseph,* jumeaux, n[2] 23 avril 1890 ; déc. — *Anna-Ella,* n[2] 21 juin 1891 ; études chez les Sœurs de Sainte-Croix ; entrée dans cette congrégation, à S.-Laurent, Montréal, en 1909 ; a fait profession et prononcé ses derniers vœux : Soeur Marie des Anges. — Albert, n[2] 4 janv. 1895 ; m[2] 1923, à Marie Laliberté (*Marie-Ange,* n[2] 18 mai 1924 ; *Edith,* n[2] 16 sept. 1925). — *Aimé-Omer,* jumeau d'Albert, n[2] 4 janv. et déc. 5 janv. 1895. — *Donat,* n[2] 18 janv. et déc.[2] 19 janv. 1898.

6. Albina, m. à S.-Patrice de Tingwick[2], le 12 avril 1902, à Joseph Lambert ; le mari déc. ; l'épouse déc. aussi, à l'Hôtel-Dieu d'Arthabaska le 11 août 1922.

   Enfants : *Marie-Thérèse,* n[2] 3 mars 1903 ; études au couvent de Victoriaville ; entrée à la Congrégation de Notre-Dame où elle a prononcé ses derniers vœux en 1928 : Mère Sainte-Marie-Médiatrice. — *Marie-Julienne,* n[2] 16 mars 1906 ; de la Congrégation de Notre-Dame comme la précédente ; profession en 1927: Mère Sainte-Thérèse-des-Buissonnets. — *J.-Louis,* n[2] 14 juil. 1908 ; cours chez les Frères du Sacré-Cœur ; comptable ; non m.

7. Théophile, m. à Somersworth[2], 1er janv. 1894, à M.-Jeanne Brunet.

   Enfants : *Charles-Jérôme,* n[2] 30 sept. 1894 ; non m. ; réside à New-York. — *Cora-Ernestine,* n. à Berwick, 10 oct. 1895 ; b[2] ; s[2] 17 décembre 1921. — *Eva-Berthe,* n[2] 27 mars 1897 ; s[2] 17 juillet 1920. — *J.-Wilfrid,* n[2] 27 février 1898 ; m. à Juliette Ward en juil. 1924 au S.-Rosaire de Rochester, N. H. Résid. actuelle à Waterbury[3] (*Frank-Robert,* n[3] 10 avril 1925 ; *Charles-Donald,* n[3] 1926 ; *Jeannette-Hélène,* n[3] 23 fév. 1928). — *J.-Clovis,* n[2] 5 avril 1899, m. à Dover[1], N. H., en mai 1920, à Vézinalda Brochu (*Armand-Charles,* n[4] 11 déc. 1921 ; *Rita-Marguerite,* n[4] 1922 ; *Claire-Julienne,* 1923 ; *Paul-Valmore,* n[4] 27 fév. 1925 ; *Léo-Ronald,* n[4] 3 août 1927). — *Arthur,* n[2] 29 mars 1904 ; non m. ; rés. à Springfield. — *Imelda-Lauria,* n[2] 3 nov. 1902 ; déc.[2] 16 mars 1927. — *Roméo,* frère jumeau, déc.[2] 13 déc. 1902. — *Paul-Emile,* n[2] 15 fév. 1907 ; étudiant en philosophie à Sherbrooke. — *Théodore,* n[2] 28 fév. 1908 ; rés. à Waterbury. — *Irène-Flore,* n[2] 7 nov. et déc.[2] 13 nov. 1909.

8. Frank, m. à Ham-Nord, 3 juin 1893, à Léonille Rouleau.

   Enfants : *John,* né à Somersworth[2] 12 avril 1894 ; non m. ; invalide par suite d'une blessure grave reçue à la guerre de 1914-18. — *Félix,* n. à Waterbury[3] 24 avril 1898 ; m[3] à Mary McKenna (*Dorothée,* étudiante au couvent). — *Roland,* n[3] 19 sept. 1901 ; m[3] à Rose Gracie (1 enf.). — *Yvonne,* n[3] 8 avril 1903, sténographe, non m. — *Howard,* n[3] 24 juin 1903 ; m. récemment à Mary Ricciardi.

9. Philomène, m. 29 août 1892 à Calixte Côté, aux SS.-Anges de Ham-Nord ; le mari déc. le 21 mai 1925. La veuve rés. à Nicolet.

   Enfants : 8 dont 2 survivants : *Imelda-Cécile,* n. à S.-Ferdi-

nand d'Halifax[2], le 26 août 1902 ; m. à S.-Médard de Warwick[3], à Henri Fréchette, actuellement à Nicolet (*Julien-Jacques,* n[3] 20 mars 1927 ; *Jules-Denis,* n. 14 août 1928, à S.-Jean-Baptiste de Nicolet). — *Léo-Paul-Roch,* n[2] 26 nov. 1906 ; étud. en philosophie à Nicolet.

10. J.-Herménégilde, m. 1° 3 juil. 1908, à New Bedford, à M.-Victoria Liévin, celle-ci déc. à Manchester le 15 mars 1917 (sans enfant) ; m. 2° à Salem, S.-Joseph, le 6 juin 1928, à Rose Leblanc.

11. Louis, m. 12 avril 1902, à Tingwick, à Amanda Boulanger ; rés. à Haverhill, Mass., et n'a pas d'enfants.

12. Henri, m. en mars 1903, à Ste-Anne de Waterbury[2], à Léonille Trépanier.
Enfants : *Thérèse-Isabelle,* m. à Mériden (S.-Laurent) 4 fév. 1904 ; m[2] 10 mai 1926 à Hector Pratte. — *Valmore-Antoine,* n. à S.-Ferdinand d'Halifax, 7 juin 1905 ; non m. — *Hermann-Joseph,* n. au Cap de la Madeleine 30 nov. 1906. — *Rita-Etiennette,* n[2] 20 déc. 1908. — *Marie-Berthe,* n[2] 13 juil. 1910 ; déc. 30 mai 1918. — *Joseph,* dj. — *Claire-Jeannette,* n[2] 28 mai 1912. — *Marie,* dj.

ERRATA.

Dans quelques exemplaires, par un phénomène inexplicable, une ligne ne paraît pas, la dernière de la page 173, et la voici :

dré Scott et de Marie-Josephte Simonneau.

Les épreuves de ce livre ont été corrigées plusieurs fois, et avec toute l'attention possible. Cependant, une lecture de l'imprimé définitif a pu constater encore quelques fautes, celles-ci attribuables soit à l'imprimerie — et pardon ! — soit aux auteurs mêmes. Heureusement la plupart sont très excusables, comme, par exemple : *Generon* pour *Gendron ; Noshua* pour *Nashua ; Québec, Lac Saint-Jean,* pour *Québec, église Saint-Jean,* etc., etc. Voilà une coquille au moins très amusante.

Il doit y avoir, ça et là, d'autres erreurs peut-être plus graves : erreurs de noms, erreurs de dates, lacunes plus ou moins regrettables. On voudra bien se rappeler ce qui a été dit au commencement sur ce

dernier point en particulier. En tout cas, nous laissons à la fin du volume, un certain nombre de pages blanches où chacun pourra faire pour lui-même, pour sa famille ou ses connaissances toutes les corrections et additions désirables. Si à mon âge, je ne puis nourrir l'espoir de publier plus tard une nouvelle édition *revue, corrigée* et *augmentée,* comme on dit, je voudrais au moins laisser à mes héritiers un volume qui soit tout cela, moyennant l'aide charitable de mes parents, amis, lecteurs connus ou inconnus, qui voudront jusqu'à la fin s'intéresser à mon travail.

Pour l'instant, merci au bon Dieu, à Notre-Seigneur, à la Sainte-Vierge ; merci à tous mes dévoués collaborateurs passés, présents, à venir !

Le 6 octobre 1929, Fête de Notre-Dame du Saint-Rosaire.

P.-S. Gendron, ptre.

—o—

NOTE

Tout un côté (16 pages) de cette dernière forme était imprimé quand on a remarqué les fautes suivantes :

Bas de la page 173, *lire* : arrière-petite-f. de Marguerite Gendron, f. de François G. et de Marie-Josephte Simoneau.

Bas de la p. 246, à Dubois, Arthur : 2 lignes interverties.

Page 249, 18e ligne : *lire* Gregson au lieu de Gretson.

Même page, 25e ligne : c'est le mari, non la femme, qui est mort le 21 janvier 1896.

Page 251 : Date à corriger : 22 septembre 1868 au lieu de 13 juin 1843.

Page 565 : Supprimer trois lignes de la page précédente, 22, 23, 24.

—o—

TABLE DES MATIERES

Gravures hors-texte . . . . . 1—XVI

Préambule . . . . . 1—

A notre famille — P.-S. Gendron, ptre 1

Quelques notes du Grand-Cousin 6

L'Ancêtre Nicolas Gendron ; lieu d'origine ; mariage ; ses enfants ; mariages de Jacques, Marie-Marthe et Pierre (première génération) 26

1o—Jacques Gendron et sa descendance masculine : LES FILS DE JACQUES 38
Le même et sa descendance féminine : LES FILLES DE JACQUES 119
Le même et son second mariage 470

2o—Pierre Gendron et sa descendance masculine : LES FILS DE PIERRE 473
Le même et sa descendance féminine : LES FILLES DE PIERRE 474

3o—Marie-Marthe, mariée à Pierre Sylvestre. — Rien de plus que les quelques lignes de la page 34

4o—Prêtres, religieux et religieuses 506

5o—Fils et filles Gendron d'ascendance inconnue à l'auteur 530

6o—Gendron ? ou Gendreau ? 547

7o—Additions et corrections 556

Errata (fautes à corriger) : un mot à ce sujet 565

Achevé d'imprimer le 12 octobre 1929,

par

LA COMPAGNIE DE PUBLICATION DE LEVIS

NOTES PERSONNELLES

3867